

발간등록번호

78-497000-000055-10



2023년 영광군 사회지표

Social Indicators Of Yeonggwang





2023년 영광군 사회지표

Social Indicators Of Yeonggwang



이용자를 위하여

1. 본 『2023년 영광군 사회지표』의 각종 지표는 우리 군이 「2023. 9. 1. ~ 9. 13.」까지 총 13일간 실시한 「2023년 영광군 사회조사」 결과와 통계청에서 매년 생산되는 통계자료, 정부 각 부처 및 기타 국내 외 주요기관에서 생산한 통계를 이용하여 작성한 것으로 각 통계표마다 그 출처를 표기하였음
2. 통계표 자료수치는 백분율(%)로 표기되었고, 소수점 둘째자리에서 반올림 되었으므로 수치 합계가 100.0%와 일치하지 않는 경우가 있음
3. 각 통계표는 지표의 성격에 따라 조사대상(가구주, 가구원 등), 조사 대상의 연령, 조사대상 기간(시점)의 차이가 있음
4. 『2023년 영광군 사회지표』는 시의성 제고를 위하여 가능한 최근 자료를 수록하였음
 - 다만, 일부자료는 통계의 특성(집계, 처리, 분석)상 해당연도 종료 후 익년에 생산되는 최근 자료를 수록함
5. 통계표 중에서 사용된 아래 부호의 뜻은 다음과 같음
 - 0.0 : 단위미만
 - : 자료미상
6. 수록 자료에 관한 문의사항은 영광군 기획예산실로 문의하시기 바람
 - 전화 : (061) 350-5307
 - 주소 : 전라남도 영광군 영광읍 중앙로 203

차 례

Part 1. 2023 영광군 사회조사 개요	1
1. 표본설계 개요	3
2. 표본설계	3
3. 가중값 작성 및 추정	9
4. 표본조사구 내 조사구역 선정	11
5. 표본조사구 교체	11
6. 유의사항	12
7. 지표체계	13
8. 응답 가구 및 가구원 특성	15
Part 2. 그림으로 본 2023 영광군 사회지표	17
Part 3. 2023 주요결과 요약	21
1. 인구 항목	23
2. 공통 항목	27
3. 전라남도 항목	35
4. 영광군 특성 항목	41
Part 4. 2023 영광군 사회지표 부문별 결과	49
1. 인구 항목	51
1 - 1. 세대 및 인구(외국인 제외)	53
1 - 2. 성별 및 연령별 인구	54
1 - 3. 인구자연증가율 및 인구성장률	55
1 - 4. 연령별 출산율 및 합계출산율	56
1 - 5. 인구이동 및 순이동률	57
1 - 6. 성별 국적별 외국인 인구	58

2. 공통 항목	59
2 - 1. 삶에 대한 만족감	61
2 - 2. 가구 월평균 소득	62
2 - 3. 소득 만족도	63
2 - 4. 생계유지 어려움 경험 정도	64
2 - 5. 주거환경 만족도	65
2 - 6. 교통수단 만족도	66
2 - 7. 지역거주기간 및 정주의사	68
2 - 8. 일자리 충분도	70
2 - 9. 일자리 만족도	71
2 - 10. 교육환경 만족도	73
2 - 11. 여가활동 만족도	75
2 - 12. 시간사용에 대한 만족도	76
3. 전라남도 항목	79
3 - 1. 저출산 문제 해결을 위한 정책 및 이상적인 자녀 수	81
3 - 2. 걱정되는 질환	82
3 - 3. 흡연 및 금연 여부	84
3 - 4. 편의시설 수요	86
3 - 5. 환경 문제에 대한 인식	87
3 - 6. 노인들이 겪는 어려움	88
3 - 7. 다문화 가정의 사회통합	89
3 - 8. 독서여부 및 독서량	90
3 - 9. 야간활동 안전성	92
3 - 10. 디지털 전환 분야	94
3 - 11. 행정정보 획득 매체	96

4. 영광군 특성 항목	97
4 - 1. 지역발전을 위한 우선 추진정책	99
4 - 2. 청년 지원 정책	100
4 - 3. 청년 구직 활동	101
4 - 4. 신재생에너지 산업에 대한 견해	103
4 - 5. 농업정책의 체감	104
4 - 6. 재테크 방법	106
4 - 7. 폐기물 처리에 대한 평가	108
4 - 8. 재활용품 분리배출 방법	110
4 - 9. 장애인 복지 서비스	112
4 - 10. 타 지역 방문 경험 및 이유	113
4 - 11. 지역관광 여건	115
4 - 12. 반려동물 현황 및 인식	117
4 - 13. 안전에 대한 인식	119
4 - 14. 생활여건의 변화	120
4 - 15. 공공질서 의식	121

Part 5. 2023 영광군 통계표 **123**

1. 인구 항목	125
1 - 1. 세대 및 인구(외국인 제외)	127
1 - 2. 성별 및 연령별 인구	127
1 - 3. 인구자연증가율 및 인구성장률	127
1 - 4. 연령별 출산율 및 합계출산율	128
1 - 5. 인구이동 및 순이동률	128
1 - 6. 성별 국적별 외국인 인구	128
2. 공통 항목	129
2 - 1. 삶에 대한 만족감 - (1) 자신의 삶	131
2 - 1. 삶에 대한 만족감 - (2) 살고 있는 지역 생활	132
2 - 1. 삶에 대한 만족감 - (3) 행복 빈도	133
2 - 1. 삶에 대한 만족감 - (4) 걱정 빈도	134

2 - 2. 가구 월평균 소득	135
2 - 3. 소득 만족도	136
2 - 4. 생계유지 어려움 경험 정도	137
2 - 5. 주거환경 만족도 - (1) 주택	138
2 - 5. 주거환경 만족도 - (2) 기반시설	139
2 - 5. 주거환경 만족도 - (3) 주차장	140
2 - 6. 교통수단 만족도 - (1) 시내버스/마을버스	141
2 - 6. 교통수단 만족도 - (2) 시외/고속버스	142
2 - 6. 교통수단 만족도 - (3) 택시	143
2 - 6. 교통수단 만족도 - (4) 지하철/경전철	144
2 - 7. 지역거주기간 및 정주의사 - (1) 전남 거주기간	145
2 - 7. 지역거주기간 및 정주의사 - (2) 영광군 거주기간	146
2 - 7. 지역거주기간 및 정주의사 - (3) 10년 후 정주의사(전남)	147
2 - 7. 지역거주기간 및 정주의사 - (4) 10년 후 정주의사(영광군)	148
2 - 8. 일자리 충분도	149
2 - 9. 일자리 만족도 - (1) 1주일간 노동여부	150
2 - 9. 일자리 만족도 - (2) 하는 일	151
2 - 9. 일자리 만족도 - (3) 임금/가구소득	152
2 - 9. 일자리 만족도 - (4) 근로시간	153
2 - 9. 일자리 만족도 - (5) 근무환경	154
2 - 9. 일자리 만족도 - (6) 전반적인 만족도	155
2 - 9. 일자리 만족도 - (7) 일하지 않은 이유	156
2 - 10. 교육환경 만족도 - (1) 보육 환경 만족도	157
2 - 10. 교육환경 만족도 - (2) 공교육 환경 만족도	158
2 - 10. 교육환경 만족도 - (3) 학교 외 교육 기회 충분도	159
2 - 10. 교육환경 만족도 - (4) 평생교육 기회 충분도	160
2 - 11. 여가활동 만족도 - (1) 문화여가시설 만족도	161

2 - 11. 여가활동 만족도 - (2) 전반적인 여가활동	162
2 - 12. 시간사용에 대한 만족도 - (1) 평일	163
2 - 12. 시간사용에 대한 만족도 - (2) 주말(공휴일 포함)	164
3. 전라남도 항목	165
3 - 1. 저출산 문제 해결을 위한 정책 - (1) 저출산 문제해결 방안	167
3 - 1. 저출산 문제 해결을 위한 정책 - (2) 이상적인 자녀 수	168
3 - 2. 걱정되는 질환 - (1) 걱정하는 질환	169
3 - 2. 걱정되는 질환 - (2) 걱정하는 이유	170
3 - 3. 흡연 및 금연 여부 - (1) 흡연여부 및 흡연정도	171
3 - 3. 흡연 및 금연 여부 - (2) 비흡연자의 과거 흡연 여부	172
3 - 3. 흡연 및 금연 여부 - (3) 금연시도 여부	173
3 - 3. 흡연 및 금연 여부 - (4) 금연을 못하는 이유	174
3 - 4. 편의시설 수요	175
3 - 5. 환경 문제에 대한 인식	176
3 - 6. 노인들이 겪는 어려움	177
3 - 7. 다문화 가정의 사회통합	178
3 - 8. 독서여부 및 독서량 - (1) 독서량	179
3 - 8. 독서여부 및 독서량 - (2) 독서량 만족여부	180
3 - 8. 독서여부 및 독서량 - (3) 독서량 부족이유	181
3 - 9. 야간활동 안전성 - (1) 안전성	183
3 - 9. 야간활동 안전성 - (2) 불안한 원인	184
3 - 9. 야간활동 안전성 - (3) 대처방법	185
3 - 10. 디지털 전환 분야 - (1) 지원 분야	186
3 - 10. 디지털 전환 분야 - (2) 디지털 기술 활용 분야	187
3 - 11. 행정정보 획득 매체 - (1) 도정정보 획득매체	188
3 - 11. 행정정보 획득 매체 - (2) 시·군정 정보 획득매체	189

4. 영광군 특성 항목	191
4 - 1. 지역발전을 위한 우선 추진정책	193
4 - 2. 청년 지원 정책	194
4 - 3. 청년 구직 활동 - (1) 구직 활동 여부	195
4 - 3. 청년 구직 활동 - (2) 구직 활동 기간(있다)	196
4 - 3. 청년 구직 활동 - (3) 구직 고려 요소(있다)	197
4 - 4. 신재생에너지 산업에 대한 견해 - (1) 우선 육성 사업	198
4 - 4. 신재생에너지 산업에 대한 견해 - (2) 불필요 이유	199
4 - 5. 농업정책의 체감 - (1) 관심도	200
4 - 5. 농업정책의 체감 - (2) 잘 하고 있는 농업 정책(매우 관심)	201
4 - 5. 농업정책의 체감 - (2) 잘 하고 있는 농업 정책(다소 관심)	202
4 - 6. 재테크 방법 - (1) 재테크 유무	203
4 - 6. 재테크 방법 - (2) 주된 재테크 방식(하고 있다)	204
4 - 6. 재테크 방법 - (3) 재테크 목적(하고 있다)	205
4 - 7. 폐기물 처리에 대한 평가 - (1) 생활 쓰레기	206
4 - 7. 폐기물 처리에 대한 평가 - (2) 재활용 쓰레기	207
4 - 7. 폐기물 처리에 대한 평가 - (3) 음식물 쓰레기	208
4 - 7. 폐기물 처리에 대한 평가 - (4) 생활 쓰레기(불만족 이유)	209
4 - 7. 폐기물 처리에 대한 평가 - (5) 재활용 쓰레기(불만족 이유)	210
4 - 7. 폐기물 처리에 대한 평가 - (6) 음식물 쓰레기(불만족 이유)	211
4 - 8. 재활용품 분리배출 방법 - (1) 배출 지식	212
4 - 8. 재활용품 분리배출 방법 - (2) 분리수거 평가(매우 잘 알고 있다)	213
4 - 8. 재활용품 분리배출 방법 - (3) 분리수거 평가(약간 알고 있다)	214
4 - 9. 장애인 복지 서비스	215
4 - 10. 타 지역 방문 경험 및 이유 - (1) 자주 방문한 지역	216
4 - 10. 타 지역 방문 경험 및 이유 - (2) 광주(종합)	217
4 - 10. 타 지역 방문 경험 및 이유 - (3) 목포, 무안(종합)	218

4 - 10. 타 지역 방문 경험 및 이유 - (4) 전남 내 시군(종합)	219
4 - 10. 타 지역 방문 경험 및 이유 - (5) 전북(종합)	220
4 - 10. 타 지역 방문 경험 및 이유 - (6) 서울, 경기(종합)	221
4 - 10. 타 지역 방문 경험 및 이유 - (7) 부산, 경남(종합)	222
4 - 10. 타 지역 방문 경험 및 이유 - (8) 제주(종합)	223
4 - 10. 타 지역 방문 경험 및 이유 - (9) 나머지 그 외 지역(종합)	224
4 - 10. 타 지역 방문 경험 및 이유 - (10) 미방문 이유(방문한 적 없음)	225
4 - 11. 지역관광 여건 - (1) 볼거리, 체험 등 즐길거리	226
4 - 11. 지역관광 여건 - (2) 숙박시설의 수준 및 다양성	227
4 - 11. 지역관광 여건 - (3) 숙박시설의 서비스	228
4 - 11. 지역관광 여건 - (4) 음식점 시설 및 서비스	229
4 - 11. 지역관광 여건 - (5) 음식점 맛과 질	230
4 - 11. 지역관광 여건 - (6) 교통	231
4 - 12. 반려동물 현황 및 인식 - (1) 반려동물 유무	232
4 - 12. 반려동물 현황 및 인식 - (2) 사회적 문제	233
4 - 12. 반려동물 현황 및 인식 - (3) 공존을 위한 정책	234
4 - 13. 안전에 대한 인식 - (1) 지진, 화재, 홍수, 산사태 등의 재해	235
4 - 13. 안전에 대한 인식 - (2) 밤늦게 걸어 다닐 경우 두려움	236
4 - 13. 안전에 대한 인식 - (3) 다양한 범죄에 대한 피해	237
4 - 13. 안전에 대한 인식 - (4) 여러 유형의 건축물 사고	238
4 - 14. 생활여건의 변화 - (1) 교통여건	239
4 - 14. 생활여건의 변화 - (2) 생활편의시설문제	240
4 - 14. 생활여건의 변화 - (3) 교육 · 문화 여건	241
4 - 14. 생활여건의 변화 - (4) 지역경제	242
4 - 14. 생활여건의 변화 - (5) 환경여건	243
4 - 15. 공공질서 의식 - (1) 차례지키기	244
4 - 15. 공공질서 의식 - (2) 거리 환경 유지	245

4 - 15. 공공질서 의식 - (3) 보행질서	246
4 - 15. 공공질서 의식 - (4) 운전자 교통질서	247
4 - 15. 공공질서 의식 - (5) 공공장소 금연	248
4 - 15. 공공질서 의식 - (6) 차례지키기(불이행 이유)	249
4 - 15. 공공질서 의식 - (7) 거리 환경 유지(불이행 이유)	250
4 - 15. 공공질서 의식 - (8) 보행질서(불이행 이유)	251
4 - 15. 공공질서 의식 - (9) 운전자 교통질서(불이행 이유)	252
4 - 15. 공공질서 의식 - (10) 공공장소 금연(불이행 이유)	253

Part 6. 2023 영광군 사회조사표 255

Part 1

2023 영광군 사회조사 개요

1. 표본설계 개요

가. 조사명: 「영광군 사회조사」

나. 조사목적

- 영광군민을 대상으로 삶의 질과 관련된 사회적 관심사와 주관적 의식 등을 파악하여 보다 살기 좋은 영광군을 건설하기 위한 정책자료 및 연구의 기초자료로 활용하기 위함

다. 조사대상: 영광군 표본가구 내 만 15세 이상 모든 가구원

라. 조사주기 및 조사규모

- 조사주기: 1년
- 조사규모: 69개 조사구 / 828가구(조사구당 12가구)

마. 조사방법: 조사원에 의한 가구방문 면접조사

2. 표본설계

가. 모집단 및 표본추출틀

- 목표모집단: 조사시점 기준 영광군에 거주하는 만 15세 이상 모든 가구원
- 조사모집단: 조사하기 어려운 기숙시설 및 특수사회시설에 거주하는 사람을 제외한 일반가구의 만 15세 이상 모든 가구원
 - 2020년 기준 행정자료 기반 등록자료와 2020년 인구주택총조사 표본 자료를 이용하여 모집단 작성
 - ※ 모집단 분포 <표1>~<표3> 참고
- 표본추출틀 작성
 - 2020년 등록센서스 기반 조사구 내 아파트(A), 보통(1)을 대상으로 구축
 - 조사하기 어려운 섬(2)조사구, 기숙시설(3), 특수사회시설(4) 제외
 - 최종 표본추출틀 조사구 수는 435개로 조사모집단과 표본추출틀 내 조사구 대비 포함률은 100.0%임(30가구 미만인 조사구는 제외하고 추출)

나. 표본추출틀 분석

○ 가구원수 및 주택유형

- (가구원수) 1인과 2인가구 비율은 남부권(40.1%, 38.0%)이 가장 높고, 3인과 4인이상 가구 비율은 읍권(18.3%, 19.0%)이 모두 가장 높음
- (주택유형) 단독 비율은 남부권(99.3%)이 가장 높고, 아파트 비율은 읍권(46.9%)이 가장 높음

〈표1〉 조사모집단의 가구원수별/주택유형별 가구분포

(단위: 호, %)

〈가구원수〉	가구	1인가구	2인가구	3인가구	4인이상 가구	비율	1인가구	2인가구	3인가구	4인이상 가구
영 광 군	21,927	7,659	7,674	3,447	3,147	100.0	34.9	35.0	15.7	14.4
읍 권	8,513	2,591	2,746	1,559	1,617	100.0	30.4	32.3	18.3	19.0
영광읍	8,513	2,591	2,746	1,559	1,617	100.0	30.4	32.3	18.3	19.0
북 부 권	7,297	2,645	2,600	1,108	944	100.0	37.4	37.4	13.9	11.2
백수읍	2,036	781	797	268	190	100.0	38.4	39.1	13.2	9.3
홍농읍	2,830	991	929	482	428	100.0	35.0	32.8	17.0	15.1
법성면	2,228	790	788	337	313	100.0	35.5	35.4	15.1	14.0
낙월면	203	83	86	21	13	100.0	40.9	42.4	10.3	6.4
동 부 권	2,180	856	820	288	216	100.0	38.7	38.0	13.4	9.9
대마면	759	305	289	91	74	100.0	40.2	38.1	12.0	9.8
묘량면	824	354	285	101	84	100.0	43.0	34.6	12.3	10.2
불갑면	597	197	246	96	58	100.0	33.0	41.2	16.1	9.7
남 부 권	3,937	1,567	1,508	492	370	100.0	40.1	38.0	12.3	9.5
군서면	989	381	367	121	120	100.0	38.5	37.1	12.2	12.1
군남면	1,151	509	429	130	83	100.0	44.2	37.3	11.3	7.2
염산면	1,797	677	712	241	167	100.0	37.7	39.6	13.4	9.3
〈주택유형〉	주택 ¹⁾	단독	아파트	연립	기타 ²⁾	비율	단독	아파트	연립	기타 ²⁾
영 광 군	23,061	15,438	6,020	1,230	373	100.0	66.9	26.1	5.3	1.6
읍 권	8,234	3,239	3,862	931	202	100.0	39.3	46.9	11.3	2.5
영광읍	8,234	3,239	3,862	931	202	100.0	39.3	46.9	11.3	2.5
북 부 권	8,228	5,676	2,158	258	136	100.0	79.6	16.1	2.6	1.7
백수읍	2,217	2,203	0	0	14	100.0	99.4	0.0	0.0	0.6
홍농읍	3,510	1,458	1,952	55	45	100.0	41.5	55.6	1.6	1.3
법성면	2,341	1,858	206	203	74	100.0	79.4	8.8	8.7	3.2
낙월면	160	157	0	0	3	100.0	98.1	0.0	0.0	1.9
동 부 권	2,373	2,332	0	25	16	100.0	98.1	0.0	1.2	0.7
대마면	821	816	0	0	5	100.0	99.4	0.0	0.0	0.6
묘량면	837	834	0	0	3	100.0	99.6	0.0	0.0	0.4
불갑면	715	682	0	25	8	100.0	95.4	0.0	3.5	1.1
남 부 권	4,226	4,191	0	16	19	100.0	99.3	0.0	0.3	0.4
군서면	1,013	1,007	0	0	6	100.0	99.4	0.0	0.0	0.6
군남면	1,395	1,395	0	0	0	100.0	100.0	0.0	0.0	0.0
염산면	1,818	1,789	0	16	13	100.0	98.4	0.0	0.9	0.7

주1) 주택수는 빈집을 포함한 거처의 주택수

주2) 기타: 비거주용 건물내 주택

○ **연령 및 혼인상태**

- **(연령)** 만 15세이상 인구 비율은 남부권(93.6%)이 가장 높으나, 만 15~64세 인구 비율은 읍권(65.2%)이 가장 높고, 만 65세이상 인구 비율은 남부권(45.7%)이 가장 높음
- **(혼인상태)** 미혼 비율, 유배우비율은 읍권(22.9%, 62.3%)이 모두 가장 높으며, 북부권(18.6%, 61.1%), 동부권(16.3%, 61.1%) 순임

〈표2〉 조사모집단의 연령별/혼인상태별 인구분포

(단위: 명, %)

〈연령〉	인구	연령				비율	연령			
		0-14세	15세이상	15-64세	65세이상		0-14세	15세이상	15-64세	65세이상
영 광 군	47,532	5,546	41,986	28,145	13,841	100.0	11.7	88.3	59.2	29.1
읍 권	19,951	3,183	16,768	13,010	3,758	100.0	16.0	84.0	65.2	18.8
영광읍	19,951	3,183	16,768	13,010	3,758	100.0	16.0	84.0	65.2	18.8
북 부 권	15,458	1,567	13,891	9,119	4,772	100.0	9.0	91.0	58.7	32.3
백수읍	4,045	241	3,804	2,061	1,743	100.0	6.0	94.0	51.0	43.1
홍농읍	6,189	881	5,308	4,011	1,297	100.0	14.2	85.8	64.8	21.0
법성면	4,849	418	4,431	2,818	1,613	100.0	8.6	91.4	58.1	33.3
낙월면	375	27	348	229	119	100.0	7.2	92.8	61.1	31.7
동 부 권	4,374	306	4,068	2,275	1,793	100.0	7.0	93.0	52.2	40.9
대마면	1,508	116	1,392	783	609	100.0	7.7	92.3	51.9	40.4
묘량면	1,606	110	1,496	807	689	100.0	6.8	93.2	50.2	42.9
불갑면	1,260	80	1,180	685	495	100.0	6.3	93.7	54.4	39.3
남 부 권	7,749	490	7,259	3,741	3,518	100.0	6.4	93.6	47.9	45.7
군서면	2,044	148	1,896	1,044	852	100.0	7.2	92.8	51.1	41.7
군남면	2,127	123	2,004	905	1,099	100.0	5.8	94.2	42.5	51.7
염산면	3,578	219	3,359	1,792	1,567	100.0	6.1	93.9	50.1	43.8
〈혼인상태〉	계	미혼	유배우	사별	이혼	비율	미혼	유배우	사별	이혼
영 광 군	41,267	8,087	25,375	5,345	2,460	100.0	19.6	61.5	13.0	6.0
읍 권	16,550	3,791	10,308	1,367	1,084	100.0	22.9	62.3	8.3	6.5
영광읍	16,550	3,791	10,308	1,367	1,084	100.0	22.9	62.3	8.3	6.5
북 부 권	13,552	2,587	8,294	1,924	747	100.0	18.6	61.1	14.1	6.3
백수읍	3,746	597	2,219	701	229	100.0	15.9	59.2	18.7	6.1
홍농읍	5,223	1,105	3,356	514	248	100.0	21.2	64.3	9.8	4.7
법성면	4,250	826	2,514	669	241	100.0	19.4	59.2	15.7	5.7
낙월면	333	59	205	40	29	100.0	17.7	61.6	12.0	8.7
동 부 권	3,984	649	2,430	697	208	100.0	16.3	61.1	17.3	5.3
대마면	1,370	246	798	247	79	100.0	18.0	58.2	18.0	5.8
묘량면	1,470	227	905	274	64	100.0	15.4	61.6	18.6	4.4
불갑면	1,144	176	727	176	65	100.0	15.4	63.5	15.4	5.7
남 부 권	7,181	1,060	4,343	1,357	421	100.0	14.9	60.3	19.0	5.9
군서면	1,858	308	1,134	308	108	100.0	16.6	61.0	16.6	5.8
군남면	1,998	267	1,176	437	118	100.0	13.4	58.9	21.9	5.9
염산면	3,325	485	2,033	612	195	100.0	14.6	61.1	18.4	5.9

주1) 15세 이상 내국인: 혼인상태 미상은 제외

○ **학력별 인구분포**

- 초졸이하, 중졸 비율은 남부권(47.9%, 15.1%)이 모두 가장 높음
- 읍권은 고졸(38.6%), 대졸이상(19.2%) 인구 비율이 모두 높음

〈표3〉 조사모집단의 학력별 인구분포

(단위: 명, %)

〈학력〉	계	초졸이하	중졸	고졸	대졸이상	비율	초졸이하	중졸	고졸	대졸이상
영 광 군	47,532	17,151	6,355	16,132	7,894	100.0	36.1	13.4	33.9	16.6
읍 권	19,950	5,857	2,553	7,701	3,839	100.0	29.4	12.8	38.6	19.2
영광읍	19,950	5,857	2,553	7,701	3,839	100.0	29.4	12.8	38.6	19.2
북 부 권	15,460	5,700	1,982	4,919	2,859	100.0	36.6	13.5	33.3	16.6
백수읍	4,045	1,779	556	1,243	467	100.0	44.0	13.7	30.7	11.5
홍농읍	6,190	2,046	608	1,758	1,778	100.0	33.1	9.8	28.4	28.7
법성면	4,849	1,750	762	1,778	559	100.0	36.1	15.7	36.7	11.5
낙월면	376	125	56	140	55	100.0	33.2	14.9	37.2	14.6
동 부 권	4,373	1,931	621	1,272	549	100.0	43.9	14.4	28.9	12.8
대마면	1,508	658	237	458	155	100.0	43.6	15.7	30.4	10.3
묘량면	1,605	752	179	481	193	100.0	46.9	11.2	30.0	12.0
불갑면	1,260	521	205	333	201	100.0	41.3	16.3	26.4	16.0
남 부 권	7,749	3,663	1,199	2,240	647	100.0	47.9	15.1	28.3	8.7
군서면	2,044	980	259	600	205	100.0	47.9	12.7	29.4	10.0
군남면	2,127	1,089	335	509	194	100.0	51.2	15.7	23.9	9.1
염산면	3,578	1,594	605	1,131	248	100.0	44.6	16.9	31.6	6.9

주1) 15세 이상 내국인: 모집단 학력분포는 비율기준으로 산정됨에 따라 인구수에 차이가 있을 수 있음

다. 층화 및 분류지표

○ 층화 : 4개 층으로 층화

- 읍 권 : 영광읍
- 북부권 : 백수읍, 홍농읍, 법성면, 낙월면
- 동부권 : 대마면, 묘량면, 불갑면
- 남부권 : 군서면, 군남면, 염산면

○ 분류지표(부차층화)

- 층화 후 조사구 특성을 반영하는 분류지표(보조층화지표)에 따라 조사구를 정렬한 후 계통추출방법으로 조사구를 추출하면, 분류지표도 사실상 층화 효과를 얻을 수 있음
- 조사모집단 분포에서 확인한 변수들에 대하여 분석한 결과 가장 영향력이 높은 변수를 분류지표로 선정

〈표4〉 분류지표

1차 분류	각 층별 주택유형 ① 아파트 ② 단독주택 ③기타주택
2차 분류	생산연령인구(만 15~64세) 비율
3차 분류	1인가구 비율

〈표5〉 분류지표 구분점 설정

		Q1(25%)	33%	Q2(50%)	66%	Q3(75%)
생산연령인구비율 (만15-64세)	영 광 군	50.4	52.8	58.8	64.4	68
	읍 권	60.3	63.1	65.7	68.8	70
	북부권	50	51.8	56.4	63.6	69.5
	동부권	48.6	50	52.1	54.4	55.8
	남부권	42.8	43.7	46.9	50	51.9
1인가구 비율	영 광 군	27.9	30.3	34.5	39.4	42.9
	읍 권	20.9	23.1	29.3	34.4	36.4
	북부권	31	32.4	36.4	40.3	43.1
	동부권	30.6	34.1	38.3	42.2	44.1
	남부권	33	34.6	39.3	43.8	46

※ 음영은 분류지표의 기준값(criteria)으로 사용

라. 표본규모 및 배분

○ 설계효과(def, Design Effect)

- 설계효과는 단순임의추출방법이 아닌 복합설계 방법을 적용함으로 인해 얻거나 잃게 되는 정도의 크기를 측정하는 통계량으로 집락설계의 경우 다음의 공식을 이용하여 추정

$$def = 1 + (M - 1)\rho$$

- def : 집락크기가 M일 때 설계효과
- M : 집락크기(조사구당 표본가구 수)
- ρ : 집락내상관계수(집락 내 유사성 척도)
- 통계청 사회조사 전라남도 지역의 ρ= 0.102 (2020~2021 평균)와 집락크기(M = 12)를 적용하면 설계효과는 2.12으로 추정

○ **표본규모**

- 단순임의추출에 대한 집락추출의 설계효과를 $def = 1 + (M-1)\rho = 2.12$ 으로 하고, 95% 신뢰수준 하($z=1.96$)에서 비율 $p=0.5$, 오차의 한계를 $e = \pm 4.91\%p(e=0.0491)$ 로 하여 표본의 크기 n 을 계산한 결과 약 828가구임

$$n = \frac{z^2 p(1-p)}{e^2} \times def$$

<표6> 표본규모에 따른 오차의 한계

표본규모(가구)	800	828	1,000	1,008	2,000	5,000	10,000
오차의 한계(%p)	5	4.91	4.46	4.45	3.12	1.91	1.26

※ 조사구당 12가구 조사인 경우

- 허용오차 사용 시의 유의사항
 - 95% 신뢰수준에서 영광군 828 표본가구에 대한 오차의 한계는 $\pm 4.91\%p$ 로, 이는 영광군 전체가구에 대한 것이고,
 - 층별로 구분할 경우 **세부적인 추정에는 오차가 크게 날 수 있어 사용에 주의가 요구됨**

○ **표본배분**

- 영광군 층별 가구수를 기준으로 69개의 표본조사구를 제공근 비례배분

<표7> 층별 표본 배분

(단위 : 호, %, 개)

구 분	가구수	가구수 제공근	제공근 비례배분 구성비	표본 조사구수	표본 가구수
영 광 군	21,724	285.9	100.0	69	828
읍 권	8,513	92.3	32.3	22	264
북부권	7,094	84.2	29.5	21	252
동부권	2,180	46.7	16.3	11	132
남부권	3,937	62.7	21.9	15	180

※ 제공근 비례배분(n_h) = $(\sqrt{N_h} / \sum_{h=1}^L \sqrt{N_h}) \times n$

마. 표본조사구 및 표본가구 추출

- 표본추출방법: 층화 2단 집락추출법
 - (1단 추출) 표본조사구(PSU) 추출
 - ㉠ 층별로 분류지표에 따라 정렬 후 가구수를 크기척도(MOS)로 하는 확률비례계통추출법(PPS_sys: systematic selection with probability proportional to size)으로 표본조사구 추출
 - (2단 추출) 표본가구(USU) 추출(추출단위: 거처가 아닌 가구)
 - ㉠ 표본조사구의 가구에 일련번호를 부여한 후, 조사구별로 시작가구를 단순임의추출(SRS)하고, 시작가구를 포함한 연속된 12가구를 조사 대상 가구로 선정

3. 가중값 작성 및 추정

가. 가중값 작성

- 가중값은 설계가중값, 무응답 조정 및 사후층화 보정으로 구분되나, 본 설계에서는 별도의 무응답 조정은 하지 않음
- 설계가중값은 표본추출로부터 직접적으로 얻어진 값으로 층별 추출률의 역수로 작성
- 사후층화 보정은 성·연령그룹별로 최신(2023년 6월) 주민등록인구에 맞게 보정

나. 사후층화 보정

$$\circ \text{사후층화가중값 조정계수 } (w_{h,sa}) = \frac{X_{h,sa}}{\widehat{X}_{h,sa}}$$

sa : 사후층(성별 및 연령별 그룹)

$X_{h,sa}$: 사후층의 모집단 크기

$\widehat{X}_{h,sa}$: 사후층별 가중값의 합

$$\circ \text{ 최종가중값 } (w_{hij}) = w_{b,hij} \times \frac{X_{h,sa}}{\widehat{X_{h,sa}}}$$

w_{hij} : h 층 i 조사구 j 가구의 최종가중값

$w_{b,hij}$: h 층 i 조사구 j 가구의 설계가중값(추출률의 역수)

다. 추정

- 비율(평균) 추정: H-T(Horvitz-Thompson) 추정량

$$\circ \text{ 평균추정량 } \hat{\mu} = \bar{y} = \frac{\sum_h \sum_i \sum_j w_{hij} y_{hij}}{\sum_h \sum_i \sum_j w_{hij}}$$

$h = 1, 2, \dots, H$: 설계층(지역)

$i = 1, 2, \dots, n_h$: 조사구

$j = 1, 2, \dots, m_{hi}$: 대상가구 또는 대상 가구원

w_{hij} = h 층의 i 조사구 내 j 번째 가중값

y_{hij} = h 층의 i 조사구 내 j 번째 관측치

- 분산 추정: 테일러 선형근사 추정량

$$\circ \text{ 분산 추정량 } \widehat{Var}(\bar{y}) = \sum_{h=1}^H \frac{n_h(1-f_h)}{n_h-1} \sum_{i=1}^{n_h} (e_{hi} - \bar{e}_{h..})^2$$

$$e_{hi} = \left(\sum_{j=1}^{m_{hi}} w_{hij} (y_{hij} - \bar{y}) \right) / w_{...}$$

$$\bar{e}_{h..} = \left(\sum_{i=1}^{n_h} e_{hi} \right) / n_h$$

$$w_{...} = \sum_h \sum_i \sum_j w_{hij}$$

- 표준오차 및 상대표준오차

$$\circ \text{ 표준오차 } \widehat{SE}(\bar{y}) = \sqrt{\widehat{Var}(\bar{y})}$$

$$\circ \text{ 상대표준오차 } \widehat{RSE}(\bar{y}) = \frac{\widehat{SE}(\bar{y})}{\bar{y}} \times 100(\%)$$

4. 표본조사구 내 조사구역 선정

가. 조사구 경계확인 및 요도 보완

- 표본조사구 현지 확인을 통하여 정확한 경계 확인
- 확인된 경계 및 주요 지형지물 표시 확인 및 수정 보완

나. 거처번호 부여 및 가구명부 작성

- 요도 보완과 동시에 조사 순서대로 상호 인접되게 거처번호 부여
- 부여된 거처번호에 맞게 가구명부 작성

다. 조사구역 확정 및 조사 실시

- 시작 가구번호의 가구로부터 12가구 조사 실시
- 시작 가구번호 뒤로 연속된 가구가 12가구가 안 되는 경우는 모자라는 나머지 가구 수 만큼 1번 가구부터 조사 실시
 - 단, 1번 가구와 끝가구가 지리적으로 너무 멀리 떨어진 경우는 시작 가구 앞으로 가구번호 역순으로 나머지 가구 조사 실시
- 예) 총가구가 60가구인데, 시작가구번호가 51인 경우
 - ☞ 51~60번과 1~2번가구를 조사하거나, 51~60번과 50~49번을 조사함

5. 표본조사구 교체

가. 표본조사구 교체 사유

- 조사구 내 가구가 이미 철거 또는 철거 중인 경우
- 행정구역 변동에 의한 해당 조사구 관할이 서로 다른 경우
- 지형지물의 심한 변동으로 조사구 식별이 불가능한 경우
- 조사구 내 위험이나 조사 장애가 생겨 조사 수행이 불가능한 경우
- 현 조사구에서 타 기관 등의 조사를 실시하고 있는 경우

나. 표본조사구 교체 방법

- ① 표본 조사구 교체요청(영광군 ⇒ 전라남도 ⇒ 호남지방통계청)
- ② 교체사유 타당성 검토 및 대체 표본조사구 추출(호남지방통계청)
- ③ 요도 및 가구명부 복사(통계청 통계서비스정책관 마이크로데이터과)
- ④ 요도 확인 및 현지 방문하여 조사 가능성 확인(영광군)
- ⑤ 요도 보완 및 가구명부 작성(영광군)
- ⑥ 조사구 최종 확정(호남지방통계청)

〈표9〉 표본조사구 교체 신청양식

조사구 번호	행정구역명	교체사유	발생연월	비 고
1234567 123-1	○○동	재개발	2023년 7월	철거로 인해 조사 불가

6. 유의사항

- 영광군의 세부 특성별 자료 공표 시 반드시 상대표준오차(RSE)값 검토 후 공표범위 축소 또는 내부자료로 활용

※ 참고: 통계청 예규 「표본설계 및 관리지침」(2017. 3.)제9조 표본오차의 작성, 제10조 표본오차의 기준

- 제10조(표본오차의 기준) ③ 조사결과를 공표할 때에는 정확성 평가 기준에 맞게 유의사항을 표기하여 자료 이용자로 하여금 신뢰도가 낮은 통계결과를 이용하는데 주의하도록 알리는 것을 원칙으로 한다. 표본조사 유형별 유의사항 표기 및 해석 기준은 다음과 같다.

【가구 통계 유의사항 표기 및 해석】

	$RSE < 25\%$		$25\% \leq RSE < 50\%$	$50\% \leq RSE$
	$n \geq 10$	$n < 10$		
표기	표기 없음	*	*	**
해석	신뢰도 높음	신뢰도 다소 낮음	신뢰도 다소 낮음	신뢰도 낮음

7.

지표체계

가. 지표체계는 크게 인구, 공통, 전라남도, 영광군 특성 항목 4개 부문으로 구성됨

부 문	세 부 지 표	통계표
1. 인구 항목	세대 및 인구	1 - 1
	성별 및 연령별 인구	1 - 2
	인구자연증가율 및 인구성장률	1 - 3
	연령별 출산율 및 합계출산율	1 - 4
	인구이동 및 순이동률	1 - 5
	성별 국적별 외국인 인구	1 - 6
2. 시도 공통 항목	삶에 대한 만족감	2 - 1
	가구 월평균 소득	2 - 2
	소득 만족도	2 - 3
	생계유지 어려움 경험 정도	2 - 4
	주거환경 만족도	2 - 5
	교통수단 만족도	2 - 6
	지역거주기간 및 정주의사	2 - 7
	일자리 충분도	2 - 8
	일자리 만족도	2 - 9
	교육환경 만족도	2 - 10
	여가활동 만족도	2 - 11
	시간사용에 대한 만족도	2 - 12
3. 전라남도 항목	저출산 문제 해결을 위한 정책	3 - 1
	걱정되는 질환	3 - 2
	흡연 및 금연 여부	3 - 3
	편의시설 수요	3 - 4
	환경문제에 대한 인식	3 - 5
	노인들이 겪는 어려움	3 - 6
	다문화 가정의 사회통합	3 - 7
	독서여부 및 독서량	3 - 8
	야간활동 안전성	3 - 9
	디지털 전환 분야	3 - 10
	행정정보 획득 매체	3 - 11

부 문	세 부 지 표	통계표
4. 영광군 특성 항목	지역발전을 위한 우선 추진정책	4 - 1
	청년 지원 정책	4 - 2
	청년 구직 활동	4 - 3
	신재생에너지 산업에 대한 견해	4 - 4
	농업정책의 체감	4 - 5
	재테크 방법	4 - 6
	폐기물 처리에 대한 평가	4 - 7
	재활용품 분리배출 방법	4 - 8
	장애인 복지 서비스	4 - 9
	타 지역 방문 경험 및 이유	4 - 10
	지역관광 여건	4 - 11
	반려동물 현황 및 인식	4 - 12
	안전에 대한 인식	4 - 13
	생활여건의 변화	4 - 14
	공공질서 의식	4 - 15

구 분	빈 도	퍼 센 트	구 분	빈 도	퍼 센 트
2 0 2 3 년	1,352	100.0%	2 0 2 3 년	1,352	100.0%
< 권역 별 >			< 직 업 별 >		
읍 권	456	33.7%	전 문 / 관 리	76	5.6%
북 부 권	376	27.8%	사 무	71	5.3%
동 부 권	214	15.8%	서 비 스 / 판 매	184	13.6%
남 부 권	306	22.6%	농 립 어 업	329	24.3%
< 성 별 >			기 능 / 기 계	44	3.3%
남 자	611	45.2%	단 순 노 무	70	5.2%
여 자	741	54.8%	군 인	0	0.0%
< 연 령 별 >			학 생	31	2.3%
1 5 ~ 2 9 세	64	4.7%	주 부	180	13.3%
3 0 ~ 3 9 세	74	5.5%	무 직	367	27.1%
4 0 ~ 4 9 세	140	10.4%	< 세 대 구 성 별 >		
5 0 ~ 5 9 세	237	17.5%	1 인 가 구	359	43.4%
6 0 ~ 6 9 세	309	22.9%	1 세 대 가 구	301	36.4%
7 0 세 이 상	528	39.1%	2 세 대 가 구	152	18.4%
< 혼 인 상 태 별 >			3 세 대 이 상 가 구	16	1.9%
미 혼	123	9.1%	세 대 구 성 별 합	828	100.0%
배 우 자 있 음	866	64.1%	< 가 구 소 득 별 >		
사 별 / 이 혼	363	26.8%	100 만 원 미 만	378	45.7%
< 학 령 별 >			100 ~ 200 만 원	130	15.7%
중 졸 이 하	714	52.8%	200 ~ 300 만 원	121	14.6%
고 졸	411	30.4%	300 ~ 400 만 원	81	9.8%
대 졸	206	15.2%	400 만 원 이 상	118	14.3%
대 학 원 이 상	21	1.6%	가 구 소 득 별 합	828	100.0%

Part 2

그림으로 본
2023 영광군 사회지표

2023년 영광군 사회 지표

인구 항목

세대 및 인구

2022년
주민등록인구
52,197명

전년 대비
212명 ↑



성별 및 연령별 인구

가장 많은 연령대 60대
구성비 17.1%

남자 4,595명 여자 4,325명



8.8%



8.3%

자연증가를 및 인구성장률

인구성장률 0.4%
전년 대비 2.5%p ↑



출생 수 393명

사망 수 746명

연령별 및 합계출산율

합계출산율 1.803명

30~34세
161.7명/1천명



인구이동 및 순이동률

순이동률 1.2% 전년 대비 2.5%p ↑



전입
5,189명



전출
4,539명

국적별 외국인 인구

전체 외국인수 985명



1위
베트남
304명



2위
중국
76명



3위
필리핀
41명

공통 항목

삶에 대한 만족감

행복 빈도



평균 6.6점
(10점 만점)

걱정 빈도



평균 4.7점
(10점 만점)

가구 월평균 소득

소득 200만원 이상

2022년
49.3%



2023년
48.3%

전년 대비 1.0%p ↓

소득 만족도



평균 2.8점
(5점 만점)

불만족
38.1%

만족
19.4%



생계유지 어려움 경험

있었다
51.1%

2021년 대비
0.8%p ↑



주거환경 만족도



1위
기반시설
46.6%



2위
주택
46.0%



3위
주차장
42.3%

교통수단 만족도

1위



택시
38.5%

2위



시내/마을버스
31.7%

2023년 영광군 사회 지표

지역 정주의사

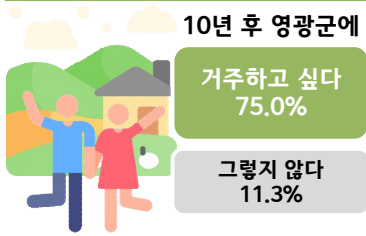

일자리 충분도

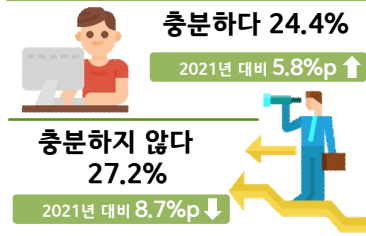

일자리 만족도

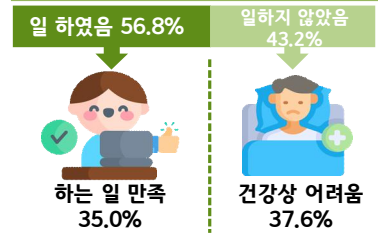

전라남도 항목

저출산 해결 정책

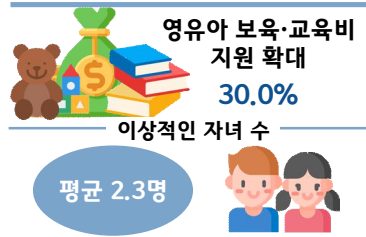

걱정되는 질환

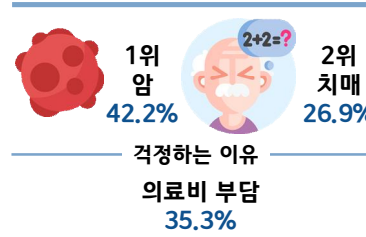

흡연 및 금연 여부

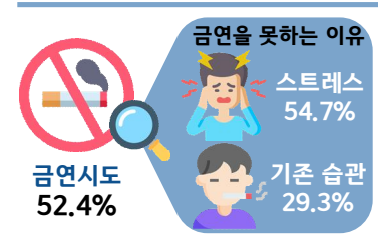

편의시설 수요

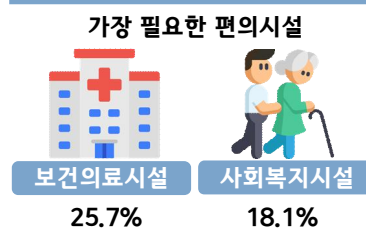

환경 문제에 대한 인식

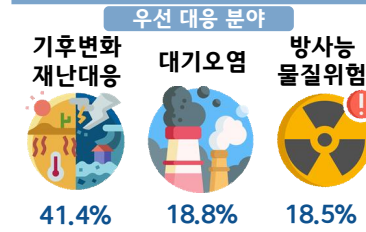

노인들이 겪는 어려움

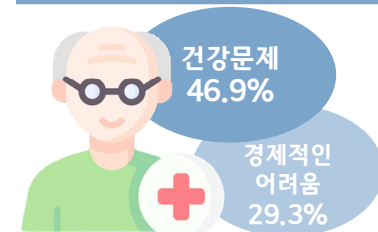

다문화 가정의 사회통합



독서여부 및 독서량

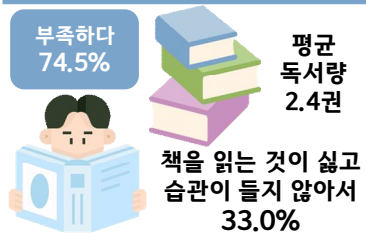

야간활동 안정성

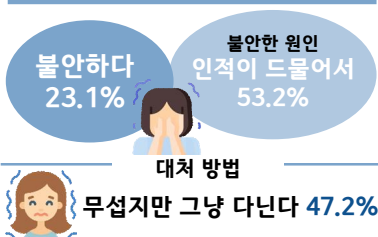



2023년 영광군 사회 지표



영광군 특성 항목

지역발전 우선 추진 정책

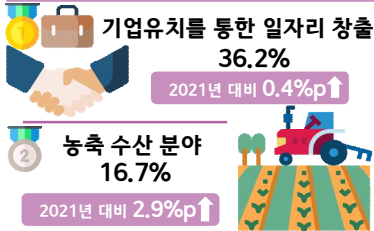

청년 지원 정책



청년 구직 활동

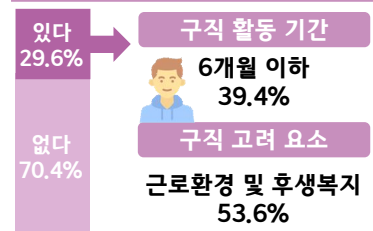

신재생에너지 산업 견해

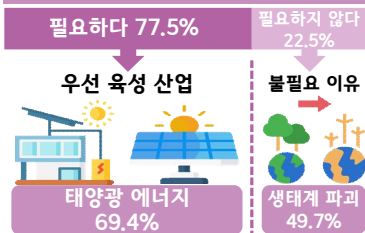

재테크 방법

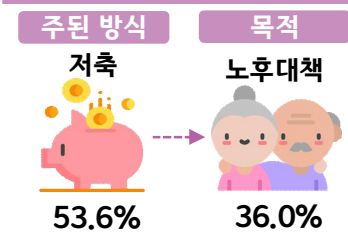

재활용품 분리배출 방법



장애인 복지 서비스

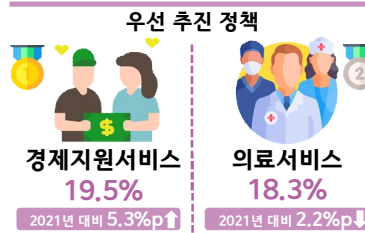

타 지역 방문 이유

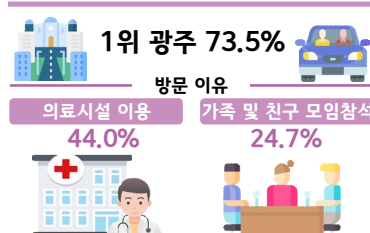

지역관광 여건 만족도

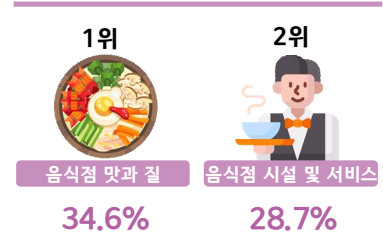

반려동물 현황 및 인식

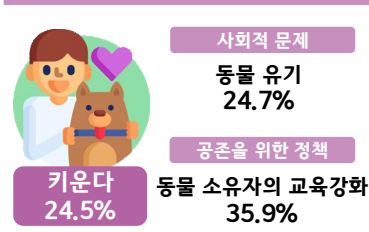

안전에 대한 만족도



공공질서 인식

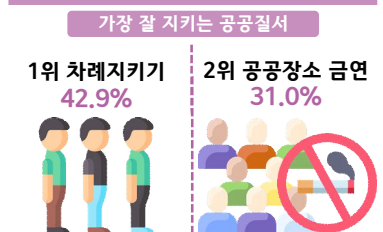

Part 3

2023 주요결과 요약

- 1 인구 항목
- 2 공통 항목
- 3 전라남도 항목
- 4 영광군 특성 항목

1. 인구 항목

- ▶ 영광군의 2022년 세대 수는 27,549세대로 전년(27,112세대) 대비 437세대 증가, 2022년 주민등록인구는 52,197명으로 전년(51,985명) 대비 212명 증가함. ‘남자’는 26,081명으로 전년(25,959명) 대비 122명 증가, ‘여자’는 26,116명으로 전년(26,026명) 대비 90명 증가함. 영광군의 세대 수는 2018년 이후 가장 높게 나타남. 영광군의 주민등록인구는 2018년부터 2021년까지 감소하는 추세를 보였지만, 2022년에는 증가함

<< 세대 변화 >>

(단위 : 세대)

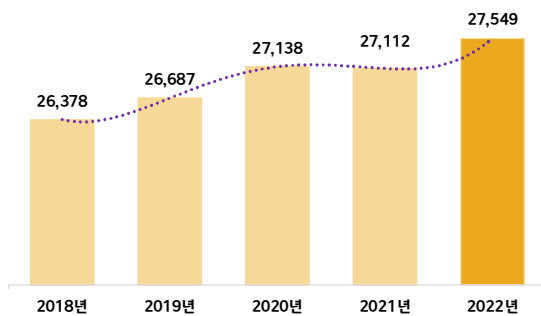

<< 주민등록인구 변화 >>

(단위 : 명)

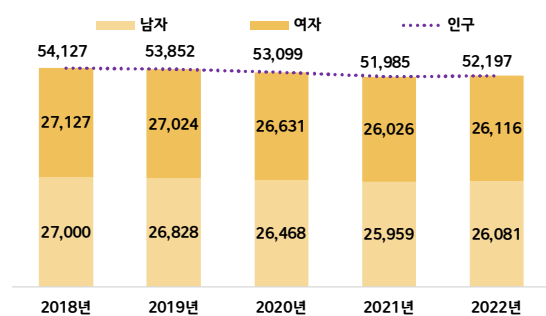

- ▶ 영광군의 연령별 인구 구성비는 60~69세가 17.1%로 가장 높고 50~59세(16.2%), 70~79세(12.8%), 40~49세(11.9%) 순으로 나타남. 성별의 경우 ‘남자’의 구성비가 가장 높은 연령대는 50~59세로 나타났고, ‘여자’의 구성비가 가장 높은 연령대는 60~69세로 나타남. 주로 60대까지 ‘남자’의 구성비가 더 높게 나타나지만 70대부터는 ‘여자’의 구성비가 더 높게 나타남

<< 성별 및 연령별 인구 구성비 >>

(단위 : %)

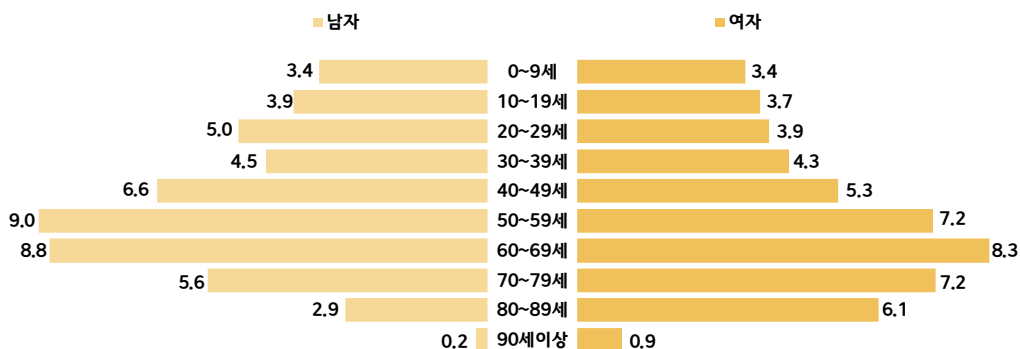

- ▶ 영광군의 2022년 ‘출생 수’는 393명으로 전년(413명) 대비 20명 감소, ‘사망 수’는 746명으로 전년(619명) 대비 127명 증가함. 영광군의 ‘출생 수’는 2019년 이후 감소하는 추세를 보임. ‘출생 수’는 2018년 이후 처음 300명대로 나타남
- ▶ 2022년 영광군의 ‘자연증가율’은 천 명당 -6.8명으로 전년(-3.9명) 대비 큰 감소폭을 보임. 영광군의 ‘인구성장률’은 0.4%로 2021년(-2.1%) 대비 2.5%p 증가하여 최근 5년간 가장 큰 증가폭을 보임

« 출생 및 사망 »

(단위 : 명)

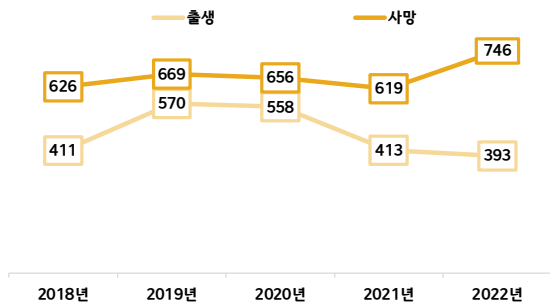

« 자연증가율 및 인구성장률 »

(단위 : %)

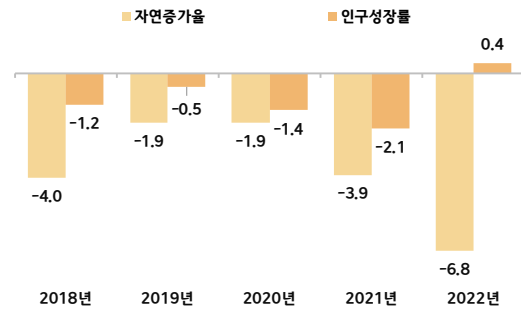

- ▶ 영광군의 2022년 ‘합계출산율’은 1.803명으로 전년(1.869명) 대비 0.066명 감소함. ‘합계출산율’은 2019년 이후 감소하는 추세를 보임. 영광군의 2022년 가장 높은 모(母)의 출산율을 보인 연령대는 30~34세로 해당연령 여자인구 천 명당 161.7명으로 나타났으며 35~39세(101.1명), 25~29세(61.7명) 순으로 나타남. 영광군의 2022년 ‘연령별 출산율’은 20~24세와 35~39세에서 전년 대비 각각 2.9명, 21.7명 증가함

« 합계출산율 »

(단위 : 가임여성 1명당 명)

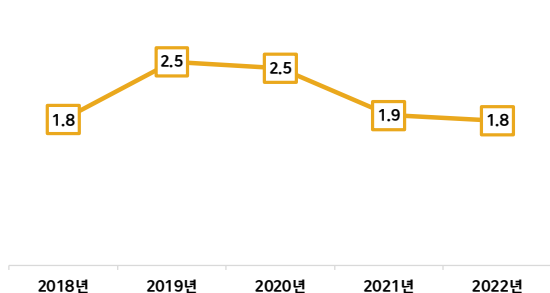

« 모(母)의 연령별 출산율 »

(단위 : 해당연령 여자인구 1천명당 명)

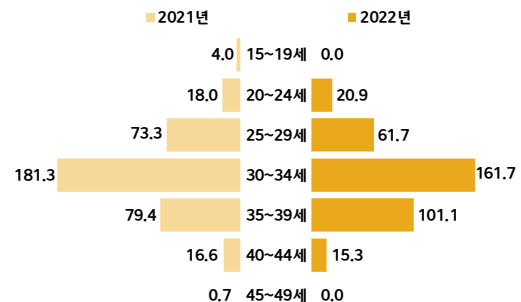

- ▶ 영광군의 2022년 '총 전입'은 5,189명으로 전년(4,983명) 대비 206명 증가, '총 전출'은 4,539명으로 전년(5,641명) 대비 1,102명 감소함. '총 전입'은 2020년 이후 증가하는 추세를 보임. '총 전출'은 4,539명으로 최근 5년간 가장 작게 나타남
- ▶ '순이동'은 650명으로 전년 대비 1,308명 증가함. 2022년 '전입 이동률'은 10.1%, '전출 이동률'은 11.5%, '순이동률'은 1.2%로 모두 최근 5년간 가장 높게 나타남

◀◀ 전입 전출 인구 ▶▶

(단위 : 명)

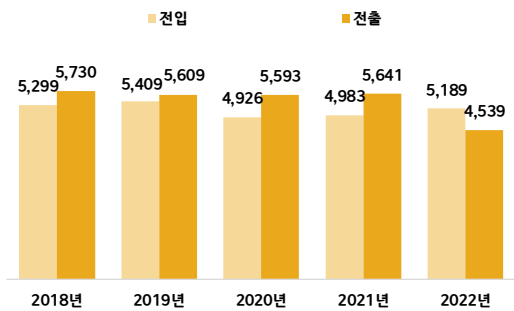

◀◀ 순이동률 ▶▶

(단위 : %)

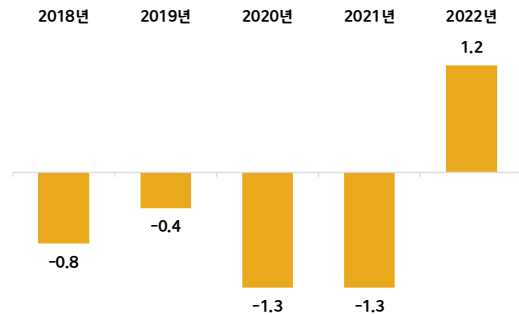

- ▶ 2022년 영광군에 거주 중인 '전체 외국인 수'는 985명으로 전년(877명) 대비 108명 증가함. '남자'는 628명으로 전년(522명) 대비 106명 증가, '여자'는 357명으로 전년(355명) 대비 2명 증가함
- ▶ 2022년 영광군에 가장 많이 거주하는 외국인의 국적은 '베트남'(304명)으로 전년(287명) 대비 17명 증가함. 두 번째 많은 국적은 '중국'(76명)으로 전년(74명) 대비 2명 증가함. 세 번째 많은 국적은 '필리핀'(41명)으로 전년(36명) 대비 5명 증가함

◀◀ 성별 외국인 인구 ▶▶

(단위 : %)

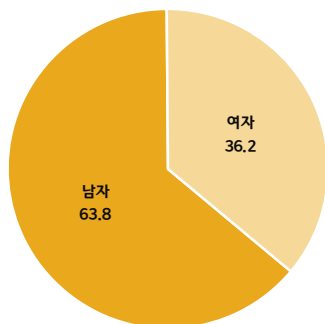

◀◀ 국적별 외국인 인구(1~4순위) ▶▶

(단위 : 명)

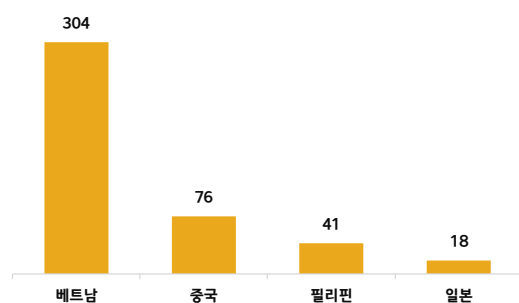

2.

공통 항목

- ▶ 영광 군민의 자신의 삶에 대한 ‘만족도 평균’은 6.7점으로 전년(6.9점) 대비 0.2점 감소, 살고 있는 지역 생활에 대한 ‘만족도 평균’은 6.7점으로 전년(6.8점) 대비 0.1점 감소함. 자신의 삶에 대해 ‘대체로 만족(6점 이상)’이라고 응답한 군민은 69.1%로 나타남. 살고 있는 지역 생활에 대해 ‘대체로 만족(6점 이상)’이라고 응답한 군민은 69.2%로 나타남
- ▶ 영광 군민의 행복 빈도의 ‘만족도 평균’은 6.6점으로 전년(6.8점) 대비 0.2점 감소, 걱정 빈도의 만족도 평균은 4.7점으로 행복 빈도보다 낮은 값을 보임

<< 삶에 대한 만족감 비율 >>

(단위 : %)

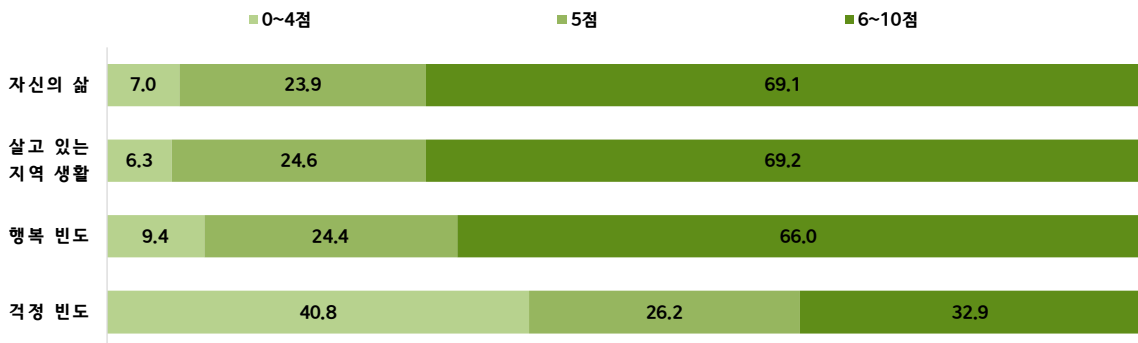

- ▶ 월평균 소득이 ‘200만원 미만’이라고 응답한 가구는 51.8%로 전년(50.7%) 대비 1.1%p 증가함. 월평균 소득이 ‘200만원 ~ 500만원 미만’이라고 응답한 가구는 36.0%로 2021년(35.5%) 대비 0.5%p 증가함. 월평균 소득이 ‘500만원 이상’인 가구는 12.3%로 2021년(9.2%) 대비 3.1%p, 2022년(12.0%) 대비 0.3%p 증가함. 읍권을 제외한 북부권, 동부권, 남부권에서 가구 월평균 소득이 ‘200만원 미만’이라고 응답한 비율은 각각 53.4%, 64.9%, 67.9%로 가장 높음

<< 가구 월평균 소득 >>

(단위 : %)

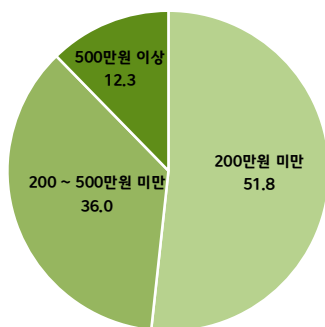

<< 권역별 가구 월평균 소득 >>

(단위 : %)

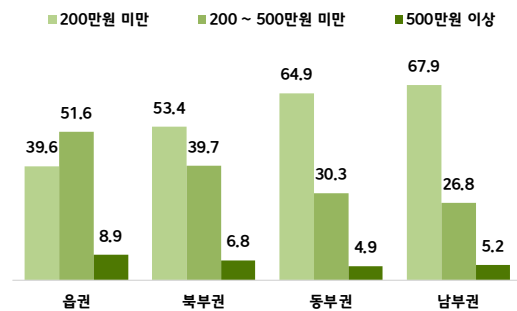

- ▶ 영광군의 2023년 소득 '만족도 평균'은 2.8점으로 2021년(3.4점) 대비 0.6점 감소함. 현재 소득에 '불만족'이라고 응답한 군민은 38.1%로 2021년(34.2%) 대비 3.9%p 증가, '만족'이라고 응답한 군민은 19.4%로 2021년(22.1%) 대비 2.7%p 감소함
- ▶ 3세대 이상 가구의 만족도 평균은 3.2점으로 가장 높음. 현재 소득에 '만족'이라고 응답한 군민의 비율은 2세대 가구가 27.7%로 가장 높게 나타남

◀◀ 권역별 소득 만족도 평균 ▶▶

(단위 : 점)

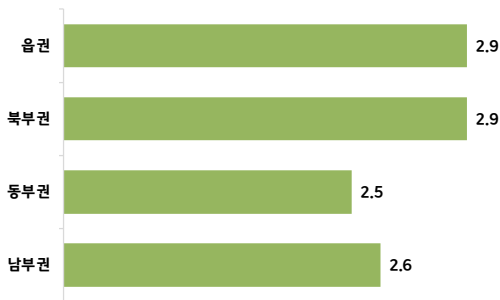

◀◀ 세대구성별 소득 만족도 ▶▶

(단위 : %)

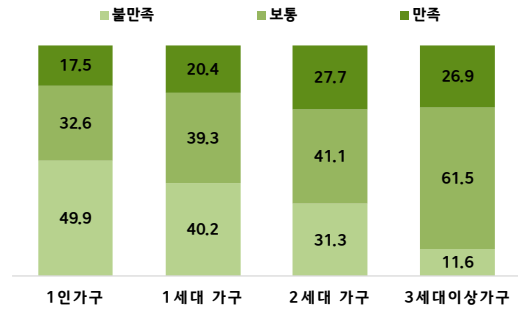

- ▶ 경제적인 어려움을 겪은 경험이 '있었다'라고 응답한 비율은 51.1%로 2021년(50.3%) 대비 0.8%p 증가함. 경제적인 어려움을 겪은 경험이 '별로 없었다'라고 응답한 비율은 39.8%로 2021년(37.3%) 대비 2.5%p 증가함. 경제적인 어려움을 겪은 경험이 '있었다'라고 응답한 비율은 동부권이 30.0%로 가장 낮았고, 읍권(53.9%), 북부권(59.2%), 남부권(51.7%)은 모두 50%대로 나타남

◀◀ 생계유지 어려움 경험 정도 ▶▶

(단위 : %)

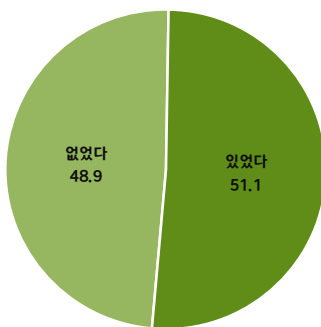

◀◀ 권역별 생계유지 어려움 경험 정도 ▶▶

(단위 : %)

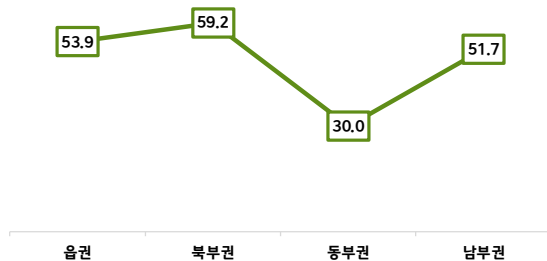

- ▶ 주거환경 만족도가 가장 높은 항목은 기반시설로 나타남. ‘매우 만족’에 대한 응답 비율은 주택 17.1%, 기반시설 18.3%, 주차장 이용 17.4%로 2021년 대비 각각 1.4%p, 2.3%p, 0.6%p 증가함. 주거환경 중 주택의 ‘만족’ 응답 비율은 46.0%로 2021년(46.1%)과 비슷하게 나타났고, 기반시설의 ‘만족’ 응답 비율은 46.6%로 2021년(45.5%) 대비 1.1%p 증가함. 주거환경 만족도에 ‘불만족’이라고 응답한 비율은 주택 11.0%, 기반시설 12.2%, 주차장 11.8%로 2021년 대비 각각 3.4%p, 0.3%p, 2.3%p 감소함

<< 주거환경 만족도 >>

(단위 : %)

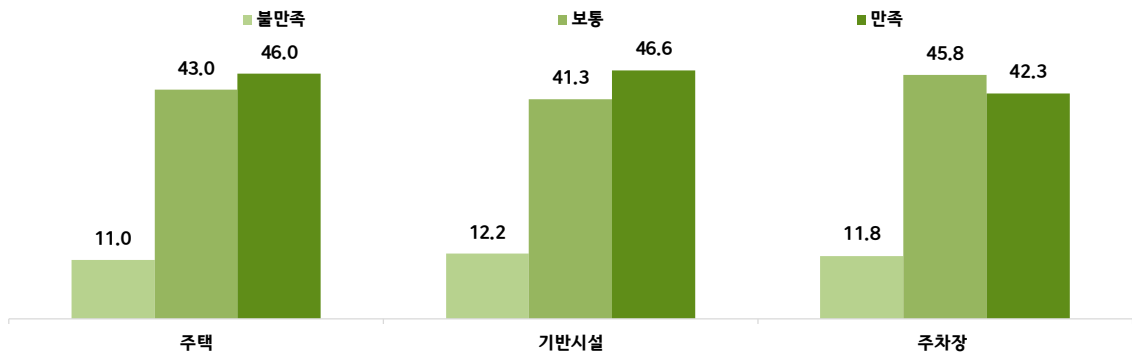

- ▶ 군민의 만족도가 가장 높은 교통수단은 택시로 나타남. 교통수단 만족도 각 문항에 ‘만족’이라고 응답한 군민의 비율은 택시가 38.5%로 가장 높았고, 시내버스/마을버스(31.7%), 시외/고속버스(28.9%) 순으로 높게 나타남. 교통수단에 대한 ‘만족’ 응답 비율은 시내버스/마을버스는 31.7%로 2021년(43.6%) 대비 11.9%p 감소, 시외/고속버스는 28.9%로 2021년(45.0%) 대비 16.1%p 감소, 택시는 38.5%로 2021년(47.6%) 대비 9.1%p 감소함
- ▶ 교통수단 중 시내버스/마을버스, 시외/고속버스, 택시의 ‘해당 없음’은 50~59세의 연령대에서 각각 27.2%, 27.3%, 26.1%로 가장 높은 합계를 보임

<< 시내버스/마을버스 만족도 >>

(단위 : %)

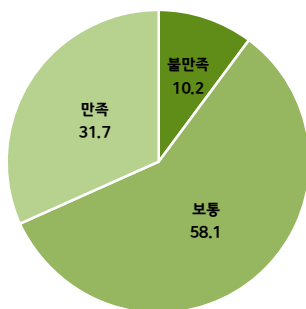

<< 시외/고속버스 만족도 >>

(단위 : %)

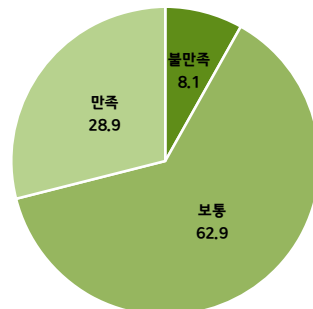

- ▶ 전남 거주기간이 '30년 이상'이라고 응답한 군민은 66.2%로 2021년(61.6%) 대비 4.6%p 증가함. 영광군 거주기간이 '30년 이상'이라고 응답한 군민은 63.5%로 2021년(60.3%) 대비 3.2%p 증가함
- ▶ 군민 10명 중 8명은 10년 후에도 정주의사가 있다고 응답함. 10년 후 전남에 정주의사가 있다고 응답한 군민은 76.5%로 나타남. 10년 후 영광군에 정주의사가 있다고 응답한 군민은 75.0%로 나타남. 연령대가 높아질수록 10년 후 영광군 거주를 희망하는 비율이 높음. 10년 후 정주의사 응답 비율이 가장 높은 연령대는 70세 이상으로 전남 항목에 95.2%, 영광군 항목에 95.0%로 나타남

<< 연령별 10년 후 전남, 영광군 정주의사(그렇다) >>

(단위 : %)

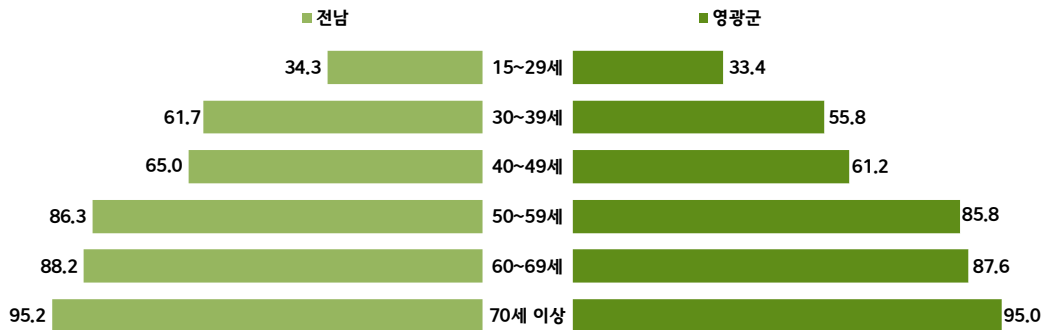

- ▶ 군민이 생각하는 영광군 내 일자리 충분도는 '보통'(48.4%), '그렇지 않다'(27.2%), '그렇다'(24.4%) 순으로 높게 응답함. '그렇다'(24.4%)의 응답 비율은 2021년(18.6%) 대비 5.8%p 증가하고 '그렇지 않다'(27.2%)의 응답 비율은 2021년(35.9%) 대비 8.7%p 감소함. 연령별 일자리가 충분하다고 느끼는 비율이 50~59세에서 29.8%로 가장 높았고, 30~39세에서 14.3%로 가장 낮게 나타남

<< 일자리 충분도 >>

(단위 : %)

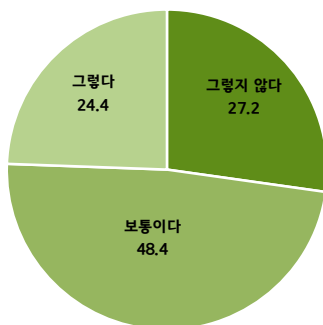

<< 연령별 일자리 충분도(그렇다) >>

(단위 : %)

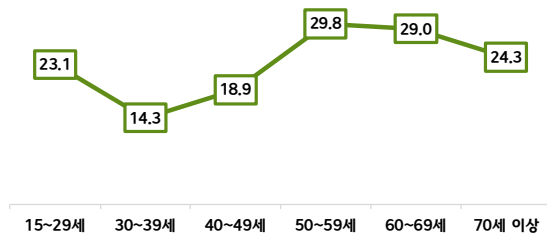

- ▶ 조사 기간 이전 1주일 동안 노동 여부에 대해 ‘일 하였음’에 응답한 비율은 56.8%로 나타남. 일자리 만족도에 대해 ‘만족’이라고 응답한 군민의 비율은 하는 일에서 35.0%로 가장 높았고, 근로시간(32.6%), 전반적인 만족도(31.6%) 순으로 나타남. 임금/가구소득, 근로시간, 근무환경, 전반적인 만족도에 대한 ‘만족’ 응답 비율은 2021년(29.7%, 33.7%, 33.7%, 33.9%) 대비 감소함
- ▶ 일하지 않은 이유로 ‘건강상 어려움’(37.6%), ‘재학 또는 진학준비’(17.0%), ‘쉬었음’(13.2%), ‘육아 또는 가사’(11.3%) 순으로 높게 나타남. ‘재학 또는 진학준비’의 응답 비율은 2021년(13.4%) 대비 3.6%p 증가함

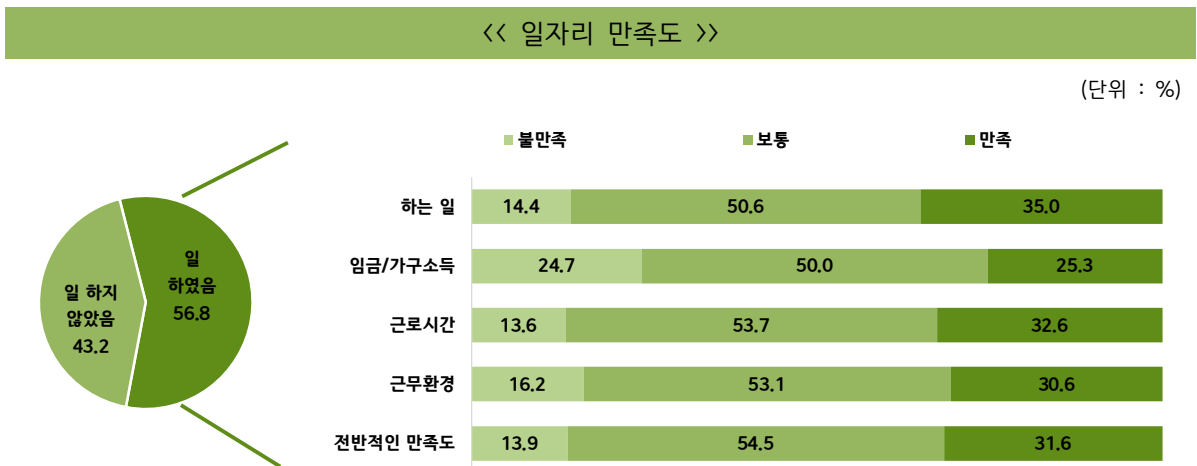

- ▶ 군내 보육 환경에 ‘만족’이라고 응답한 군민은 59.5%로 2021년(48.7%) 대비 10.8%p 증가함. 공교육 환경에 ‘만족’이라고 응답한 군민은 33.2%로 2021년(32.7%) 대비 0.5%p 증가함. 영광군 공교육 환경 만족도에 ‘만족’이라고 응답한 비율은 동부권(57.9%), 북부권(54.1%), 읍권(27.0%), 남부권(8.0%) 순으로 높게 나타남
- ▶ 학교 외 교육 기회 충분도 문항에 ‘그렇다’라고 응답한 군민은 18.9%로 2021년(10.5%) 대비 8.4%p 증가함. 평생교육 기회 충분도에 ‘그렇다’라고 응답한 군민은 10.2%로 나타남

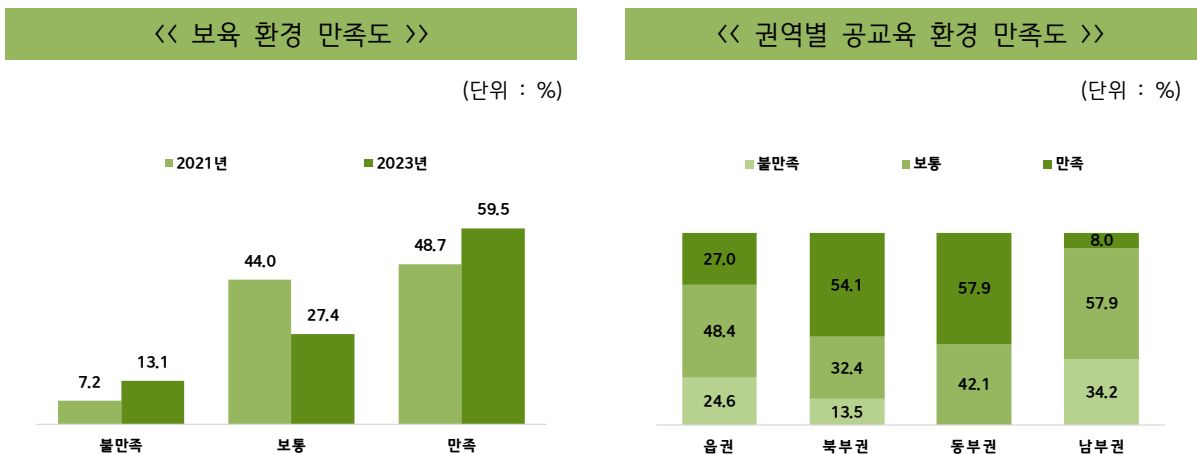

- ▶ 문화여가시설 만족도와 전반적인 여가활동 만족도 문항에 ‘보통’이라고 응답한 비율은 각각 55.4%, 56.4%로 가장 높게 나타남. 문화여가시설 문항에 ‘불만족’이라고 응답한 비율은 28.5%로 2021년(30.1%) 대비 1.6%p 감소함. 문화여가시설 만족도와 전반적인 여가활동 만족도에 ‘보통+만족’ 비율은 읍권이 75.9%, 73.0%로 가장 높게 나타남

◀ 문화여가시설, 전반적인 여가활동 만족도 ▶

(단위 : %)

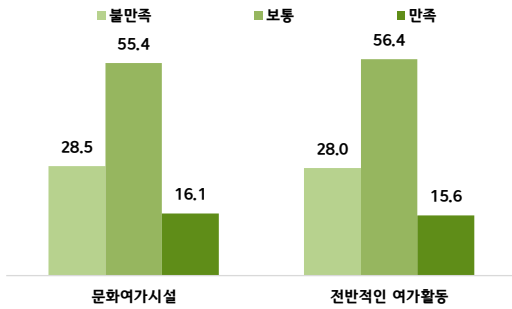

◀ 권역별 전반적인 여가활동 만족도(보통+만족) ▶

(단위 : %)

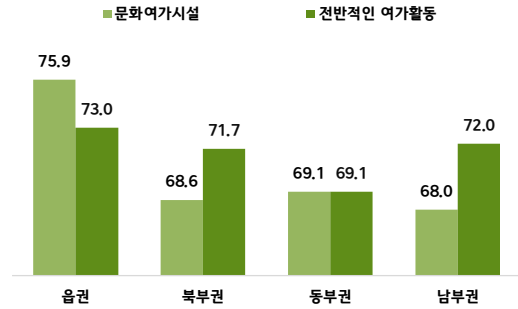

- ▶ 군민 10명 중 6명은 평일과 주말에 시간이 부족하지 않다고 응답함. 평일 시간 부족 여부에 ‘그렇지 않다’라고 응답한 군민은 60.7%로 2021년(57.1%) 대비 3.6%p 증가함. 주말 시간 부족 여부에 ‘그렇지 않다’라고 응답한 군민은 66.4%로 2021년(63.3%) 대비 3.1%p 증가함.
- ▶ 연령대가 낮아질수록 시간이 부족하다고 응답하는 경향을 보임. 평일에 시간이 부족하다고 응답한 군민은 15~29세에서 65.1%로 가장 높았고, 70세 이상에서 11.4%로 가장 낮게 나타남. 주말에 시간이 부족하다고 응답한 군민은 15~29세에서 60.8%로 가장 높았고, 70세 이상에서 10.8%로 가장 낮게 나타남

◀ 평일 시간사용에 대한 부족도 ▶

(단위 : %)

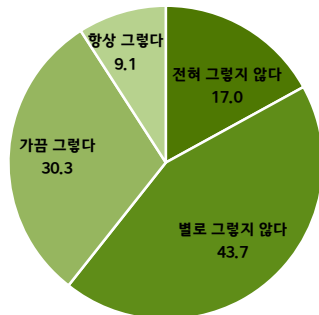

◀ 주말 시간사용에 대한 부족도 ▶

(단위 : %)

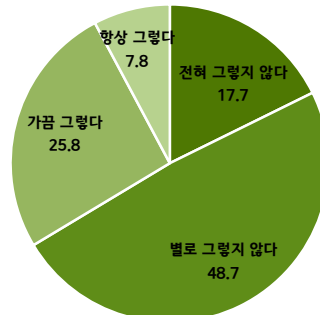

공통 항목 총괄

- ▶ 영광 군민의 「자신의 삶」, 「살고 있는 지역 생활」에 대한 만족도는 모두 10점 만점 중 평균 6.7점으로 **영광 군민은 현재 삶에 대해 대체로 만족하고 있는 것으로 보임.** 그러나 「자신의 삶」과 「살고 있는 지역 생활」에 대한 평균 만족도는 전년 대비 각각 0.2점, 0.1점 감소했고, 「행복 빈도」는 6.6점으로 전년(6.8점) 대비 0.2점 감소함. 「걱정 빈도」는 4.7점으로 전년(4.0점) 대비 0.7점 증가하여 **군민의 전반적인 만족감의 정도는 전년 대비 소폭 낮아졌다고 판단됨**
- ▶ 영광 군민이 생각하는 영광군 내 「일자리 충분도」에 대하여 ‘그렇다’의 응답 비율은 24.4%, ‘보통이다’ 48.4%, ‘그렇지 않다’ 27.2%로 나타남. ‘그렇다’의 응답 비율은 2021년(18.6%) 대비 5.8%p 증가하고, ‘그렇지 않다’의 응답 비율은 2021년(35.9%) 대비 8.7%p 감소함. 이는 **영광군 청년센터와 영광시니어클럽 등 영광 군청이 군민들의 일자리 마련을 위해 힘썼다고 판단됨.** 이에 반해, 동부권의 ‘그렇다’ 응답 비율은 8.9%로 다른 권역보다 10.0%p 이상 낮게 나타남. **동부권에 연관 기관들과 일자리에 대한 홍보를 강화함으로써 동부권 군민들의 불편을 해소할 수 있음**
- ▶ 향후 10년 이후에도 영광군에 계속 거주를 희망하는 「정주의사」에 대하여 ‘그렇다’의 응답 비율은 76.5%, ‘보통이다’ 13.7%, ‘그렇지 않다’ 11.3%로 나타남. **대부분의 군민들이 계속해서 영광군에 거주하기를 희망함.** 다만, 15~29세의 경우 정주의사에 대하여 ‘그렇지 않다’의 응답 비율이 50.5%로 ‘그렇다’의 응답 비율 33.4%보다 높게 나타남. **영광군의 청년 복지 및 귀농·귀촌 복지 혜택을 적극 홍보하고, 더불어 e-모빌리티 산업 관련 일자리를 창출하는 등의 정책을 펼쳐 청년층의 유출을 막고 유입을 유도할 수 있는 방안을 모색해야함**
- ▶ 「여가활동 만족도」에 대하여 「문화여가시설」의 ‘만족’ 응답 비율은 16.1%, ‘불만족’ 응답 비율은 28.5%로 나타남. 「전반적인 여가활동」의 ‘만족’ 응답 비율은 15.6%, ‘불만족’ 응답 비율은 28.0%로 나타남. 연령별 「여가활동 만족도」에 대하여 70세 이상에서 ‘불만족’ 응답 비율은 「문화여가시설」에서 31.7%, 「전반적인 여가활동」에서 31.1%로 가장 높게 나타남. **낙후된 문화여가시설을 개선하거나 노인들의 다양한 관심사와 선호도를 파악하기 위한 수요 조사를 진행하여 노인들의 의견을 수렴하는 것이 여가활동 만족도를 향상시킬 수 있는 방안으로 판단됨**

3. 전라남도 항목

- ▶ 거주 지역 저출산 문제 해결을 위한 개선점으로 ‘영유아 보육 교육비 지원확대’의 응답 비율은 30.0%로 가장 높게 나타났고, ‘임신출산 지원확대’(16.2%), ‘육아휴직제도 활성화’(11.7%) 순으로 나타남
- ▶ 군민이 생각하는 이상적인 자녀수는 평균 2.3명으로 2021년(2.5명) 대비 0.2명 감소함. 이상적인 자녀 수로 ‘2명’에 응답한 비율은 56.3%로 2021년(51.3%) 대비 5.0%p 증가함

<< 저출산 문제 해결을 위한 정책(기타 제외) >>

(단위 : %)

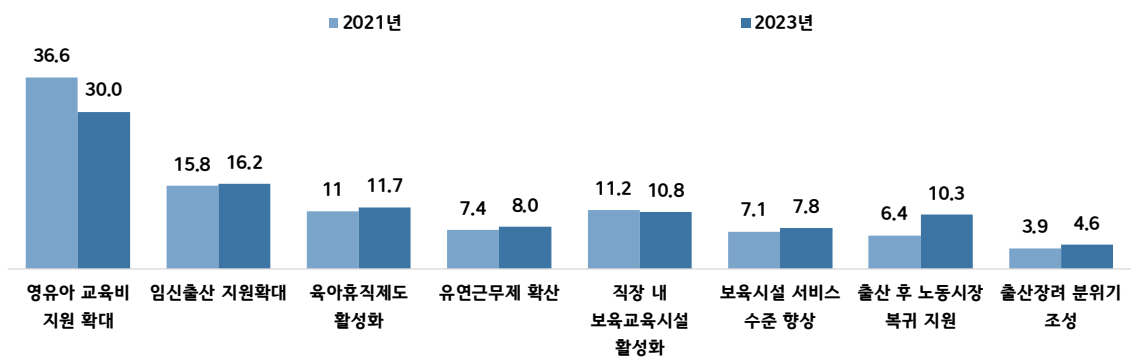

- ▶ 군민의 향후 가장 걱정되는 질환 1위는 ‘암’(42.2%)으로 2021년(33.8%) 대비 8.4%p 증가함. 2위는 ‘치매’(26.9%)로 2021년(32.1%) 대비 5.2%p 감소함. 3위는 ‘고혈압, 뇌졸중’(10.5%)로 2021년(7.8%) 대비 2.3%p 증가함 연령이 높아질수록 ‘암’에 대한 응답 비율은 낮아지고, ‘치매’에 대한 응답 비율은 높아지는 경향을 보임

<< 걱정되는 질환(1~6순위) >>

(단위 : %)

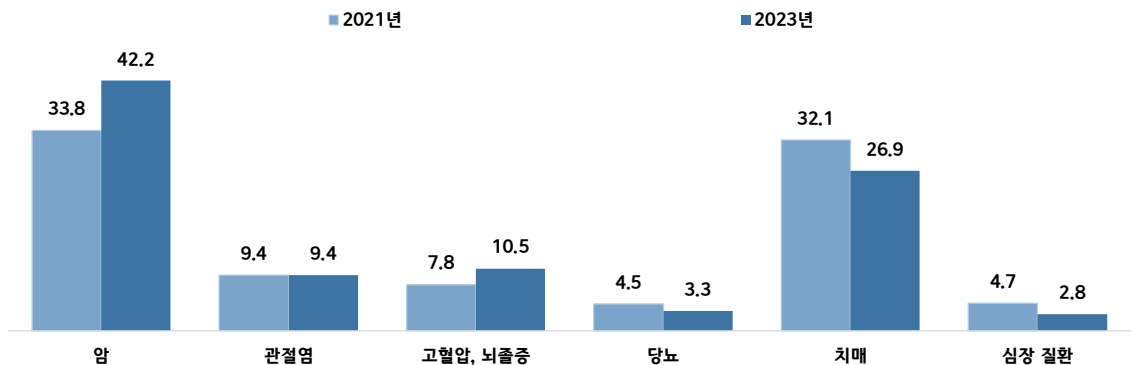

- ▶ 현재 흡연 여부에 ‘피운다’라고 응답한 군민의 비율은 13.8%로 2021년(14.5%) 대비 0.7%p 감소함. 흡연자 중 금연을 시도한 적이 ‘있다’라고 응답한 비율은 52.4%로 나타남
- ▶ 금연을 못하는 이유로 ‘스트레스 때문에’의 응답 비율은 54.7%로 가장 높았고, ‘기존에 피우던 습관 때문에’의 응답 비율은 29.3%로 나타남. 연령별 ‘금단증세가 심해서’와 ‘기존에 피우던 습관 때문에’의 응답 비율은 70세 이상에서 각각 35.2%, 49.7%로 가장 높게 나타남

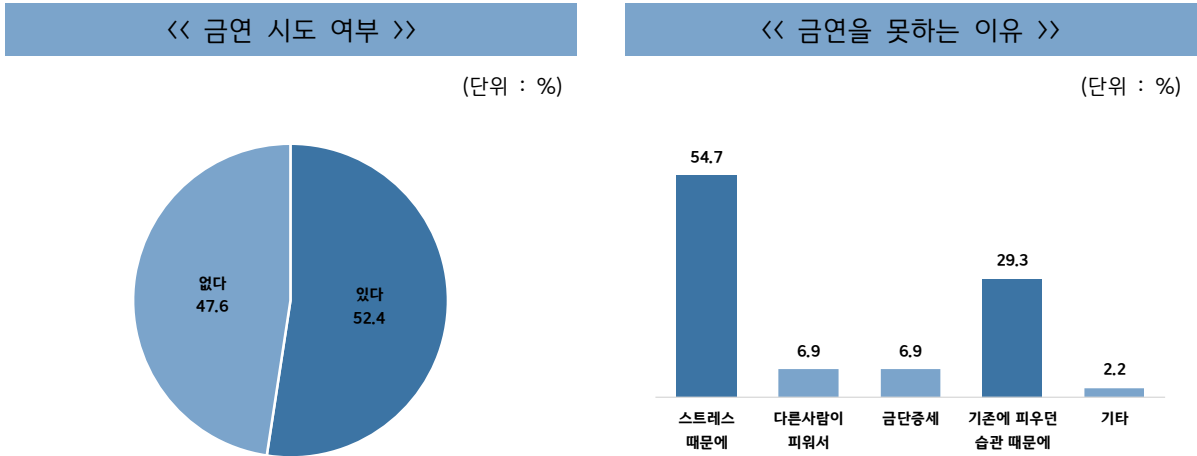

- ▶ 영광군에 가장 필요하거나 늘려야 한다고 생각하는 편의시설은 ‘보건의료시설’(25.7%)로 2021년(17.4%) 대비 8.3%p 증가함. ‘보건의료시설’(25.7%) 다음으로 ‘사회복지시설’(18.1%), ‘문화예술시설’(11.4%), ‘생활체육시설’(11.1%) 순으로 높은 응답 비율을 보임. ‘사회복지시설’의 응답 비율은 2021년(20.0%) 대비 1.9%p 감소, ‘문화예술시설’의 응답 비율은 2021년(13.7%) 대비 2.3%p 감소함

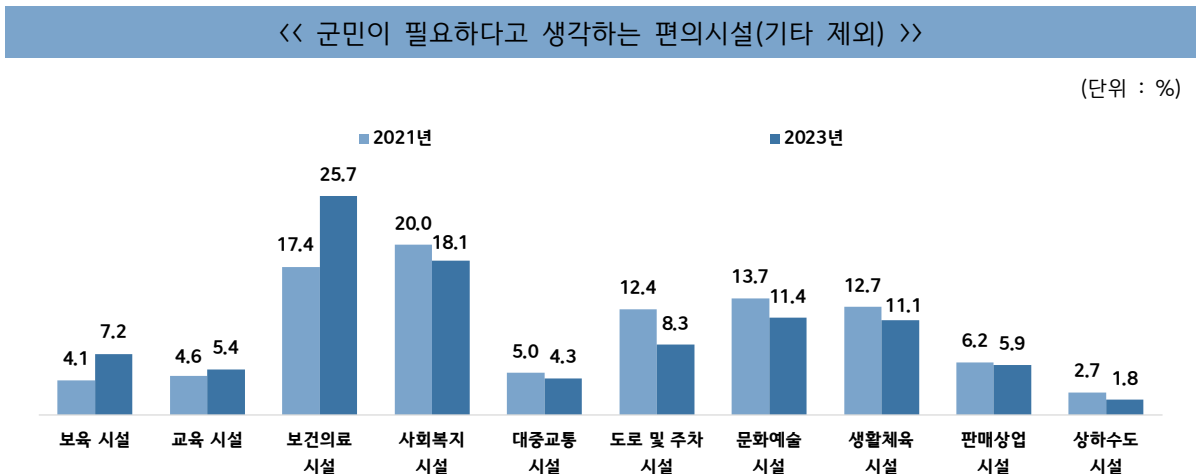

- ▶ 군민이 생각하는 우선적으로 대응이 필요한 환경 문제로 ‘기후변화 재난대응’의 응답 비율은 41.4%로 가장 높게 나타났고, 2021년(26.3%) 대비 15.1%p 증가함. ‘쓰레기 투기’의 응답 비율은 12.5%로 2021년(34.1%) 대비 21.6%p 감소함

- ▶ 권역별 '방사능 물질위험'에 응답한 비율은 남부권이 30.3%로 가장 높았고, 읍권(19.0%), 동부권(18.0%), 북부권(12.0%) 순으로 나타남. 권역별 '대기오염'에 응답한 비율은 북부권이 25.4%로 가장 높았고, 읍권(17.9%), 남부권(14.7%), 동부권(6.8%) 순으로 나타남

<< 가장 우선적으로 대응이 필요한 환경 문제(기타 제외) >>

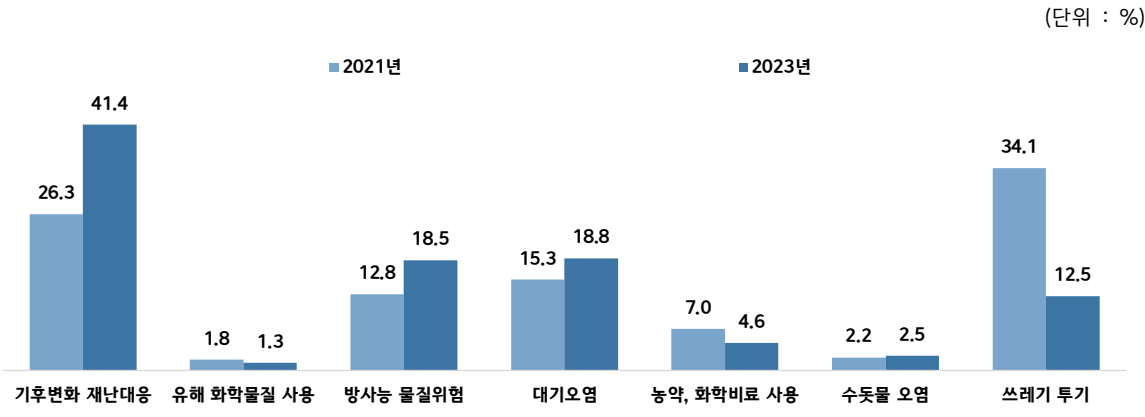

- ▶ 노인들이 겪는 어려움으로 '건강 문제', '경제적인 어려움', '외로움, 소외감'에 대한 응답 비율은 60~69세보다 70세 이상에서 각각 0.5%p, 5.5%p, 2.0%p 높게 나타남. 권역별 노인들이 겪는 어려움으로 '건강 문제'에 대한 응답 비율은 남부권에서 51.1%로 가장 높게 나타났고, 동부권(48.9%), 읍권(45.8%), 북부권(44.4%) 순으로 나타남

<< 노인들이 겪는 어려움(1~3순위) >>

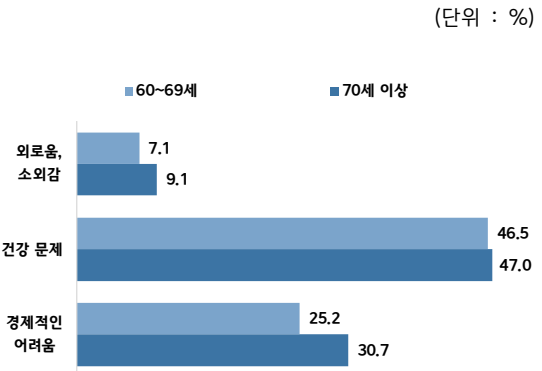

<< 권역별 노인 건강 문제 응답률 >>

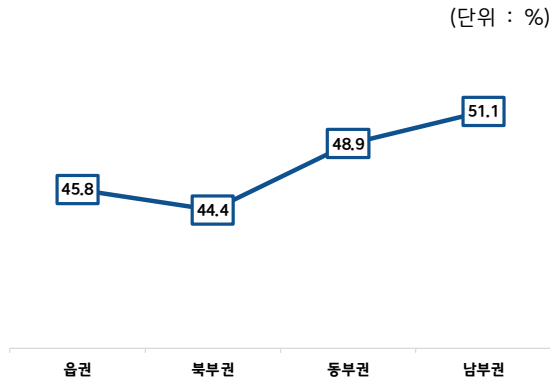

- ▶ 다문화 가정의 사회 통합을 위해 가장 필요한 정책으로 '편견없는 사회분위기 조성'에 대한 응답 비율이 41.2%로 가장 높았고, '한국어교육 등 한국사회 적응 교육'(19.4%), '자녀 양육 및 교육 지원'(13.6%) 순으로 나타남. '편견없는 사회분위기 조성'(41.2%)의 응답 비율은 2021년(45.0%) 대비 3.8%p 감소함
- ▶ 권역별 '편견없는 사회분위기 조성'의 응답 비율은 남부권에서 62.0%로 높았고, 동부권(52.2%), 읍권(36.5%), 북부권(33.2%) 순으로 나타남

<< 다문화 가정 사회통합(1~4순위) >>

(단위 : %)

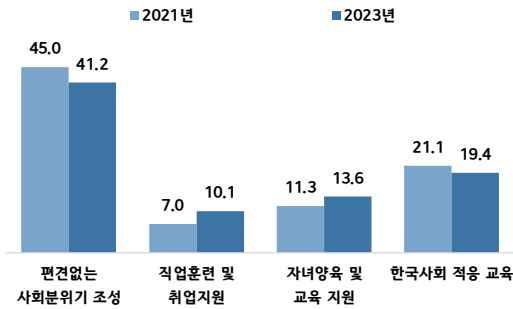

<< 권역별 편견없는 사회분위기 조성 응답률 >>

(단위 : %)

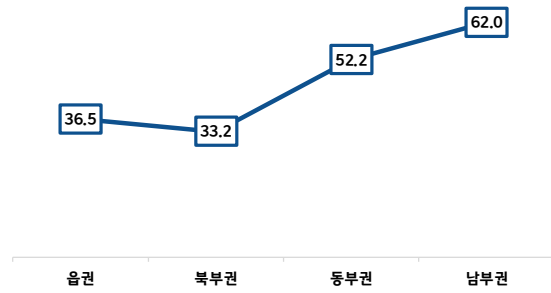

- ▶ 지난 1년간 영광 군민의 평균 독서량은 2.4권으로 2021년(3.4권) 대비 1.0권 감소함. 권역별 평균 독서량이 가장 높은 곳은 동부권에서 3.1권으로 나타났고, 읍권(3.0권), 북부권(2.1권), 남부권(1.4권) 순으로 나타남. 연령별 독서량 만족여부에 대하여 ‘충분하다’의 응답 비율은 30~39세에서 17.5%로 가장 높았음

<< 권역별 평균 독서량 >>

(단위 : 권)

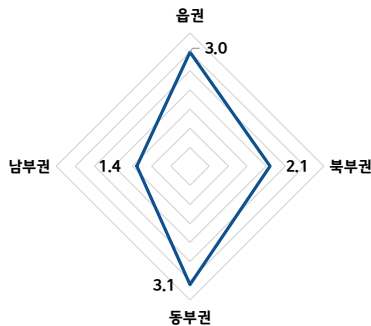

<< 연령별 독서량 만족여부 >>

(단위 : %)

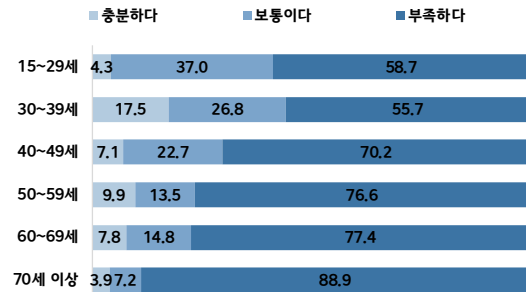

- ▶ 군민 10명 중 3명은 살고 있는 지역의 야간활동이 안전하다고 느낌. 야간활동 안전성에 대하여 ‘안전하다’ 32.1%, ‘보통이다’ 44.8%, ‘불안하다’ 23.1%로 나타남. ‘안전하다’의 대한 응답 비율은 32.1%로 2021년(44.8%) 대비 12.7%p 감소함
- ▶ 권역별 야간활동 불안 원인으로 ‘인적이 드물어서’에 대한 응답 비율은 읍권(54.6%), 동부권(84.9%), 남부권(60.2%)에서 가장 높았고, 북부권은 ‘가로등이 없어서’(70.6%)에 대한 응답 비율이 가장 높게 나타남
- ▶ 야간활동이 불안한 원인을 해결하기 위한 대처방법으로 ‘무섭지만 그냥 다닌다’에서 47.2%로 가장 높았고, ‘낮에 가거나 다음 기회로 미룬다’(25.6%), ‘아는 사람과 동행한다’(14.0%) 순으로 나타남

<< 야간활동 안전성 >>

(단위 : %)

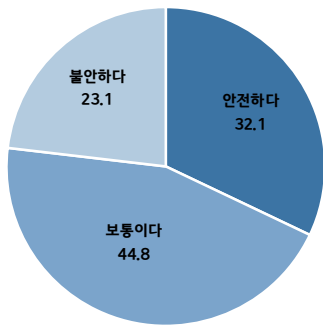

<< 불안한 원인 >>

(단위 : %)

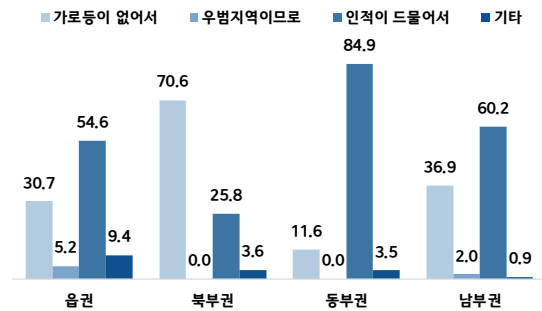

- ▶ 지역 발전을 위해 디지털 기술이 우선적으로 활용되어야 할 분야는 ‘보건·의료분야’에서 22.5%로 가장 높았고 ‘사회·복지분야’(20.5%), ‘농림·어업분야’(19.0%) 순으로 나타남

<< 디지털 기술 우선적 활용 분야 >>

(단위 : %)

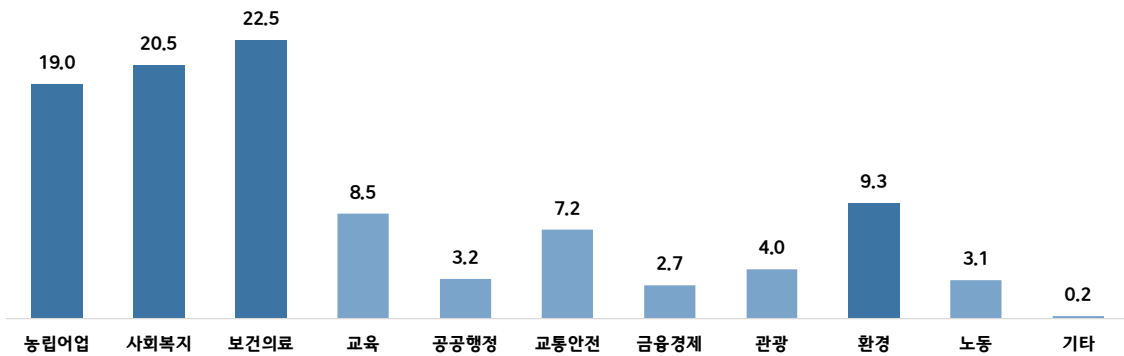

- ▶ 전라남도 행정정보를 얻는 주된 수단으로 ‘TV’의 응답 비율이 42.2%로 가장 높았고, ‘인터넷’(13.5%), ‘SNS’(13.3%), ‘주변 사람들’(11.8%), ‘도정소식지’(9.7%) 순으로 나타남. 영광군의 행정정보를 얻는 주된 수단으로 ‘주변 사람들’의 응답 비율이 26.1%로 가장 높았고, ‘SNS’(20.7%), ‘TV’(19.2%), ‘인터넷’(14.8%) 순으로 나타남

<< 전라남도 도정 정보 습득 수단(1~5순위) >>

(단위 : %)

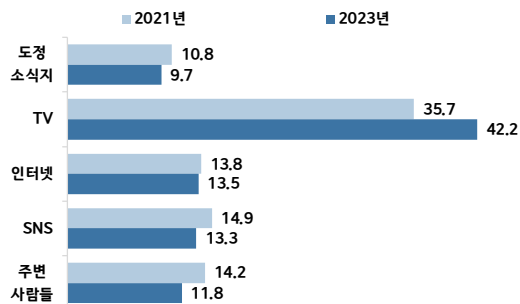

<< 시·군정 정보 습득 수단(1~5순위) >>

(단위 : %)

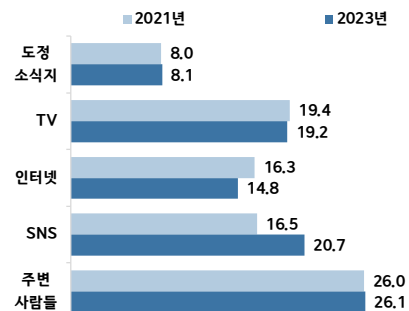

전라남도 항목 총괄

- ▶ 영광 군민이 「걱정하는 질환」 1위는 암(42.2%)으로 2021년(33.8%) 대비 8.4%p 증가, 2위는 치매(26.9%)로 2021년(32.1%) 대비 5.2%p 감소함. 연령이 낮을수록 ‘암’에 대한 응답 비율이 높고, 연령이 높을수록 ‘치매’에 대한 응답 비율이 높게 나타남. 군민이 질환에 대해 걱정하는 이유로 ‘의료비 부담’의 응답 비율이 35.3%로 가장 높았으며, 2021년 대비 11.4%p 증가함. 2021년 대비 **‘암’에 대한 응답 비율이 증가하여 ‘의료비 부담’의 응답 비율이 증가한 것으로 판단됨.** 군민이 **정기적으로 건강 검진을 실시할 수 있도록 장려하고, 노인외래정액제 개선 노력 등을 통해 노인의 의료비 부담을 줄이는 것이 필요할 것으로 보임**
- ▶ 거주하고 있는 지역에 가장 필요하다고 생각하는 「편의시설」 중 ‘보건의료시설’의 응답 비율은 25.7%로 2021년(17.4%) 대비 8.3%p 증가함. ‘보건의료시설’의 응답 비율은 동부권 31.9%, 북부권 31.2%, 남부권 27.9%, 읍권 19.4% 순으로 높게 나타남. 모든 권역에서 ‘보건의료시설’에 대한 응답 비율이 높게 나타났으므로 **권역별 교통 상황을 고려하여 군민이 접근하기 쉬운 보건의료시설을 늘리고 의료 인력을 확충하는 것이 필요함**
- ▶ 우선적 대응이 필요한 「환경 문제」로 ‘기후변화 재난대응’의 응답 비율은 41.4%로 가장 높았고, 2021년(26.3%) 대비 15.1%p 증가함. 읍권, 북부권, 동부권에서는 ‘기후변화 재난대응’에 대한 응답 비율이 가장 높게 나타남. 따라서, **폭염과 홍수 등의 기후변화에 대해 예방하고 신속하게 대처할 수 있도록 준비하는 것이 필요해 보임.** 남부권에서는 ‘방사능 물질위험’에 대한 응답 비율이 30.3%로 가장 높게 나타남. **식품 방사능 검사 확대, 방사능 감시체계 강화 등을 통해 방사능에 대한 대응 정책을 모색해야함**
- ▶ 영광군의 「야간활동 안정성」에 대하여 ‘안전하다’ 32.1%, ‘보통이다’ 32.4%, ‘불안하다’ 23.1%로 나타남. 야간활동이 불안한 가장 큰 원인으로 ‘인적이 드물어서’가 53.2%로 가장 높게 나타났고, ‘가로등이 없어서’ 39.5%, ‘우범지역이므로’ 2.3% 순으로 나타남. 읍권, 동부권, 남부권에서는 ‘인적이 드물어서’의 응답 비율이 가장 높았지만, 북부권의 경우 ‘가로등이 없어서’의 응답 비율이 70.6%로 가장 높게 나타남. **따라서, 야간 안심 동행 서비스를 제공하고 야간 순찰 경로를 개선하는 것이 야간활동 안정성을 늘릴 것으로 판단됨.** 특히, 북부권의 경우 가로등 설치 작업이 추가적으로 필요한 것으로 보임

4.

영광군 특성 항목

- ▶ 지역발전을 위한 우선 추진정책 방안으로 ‘기업유치를 통한 일자리 창출’에서 36.2%로 가장 높았고, ‘농축 수산 분야’(16.7%), ‘관광 산업 활성화’(14.0%) 순으로 나타남. ‘기업유치를 통한 일자리 창출’(36.2%)의 응답 비율은 2021년(35.8%) 대비 0.4%p 증가, ‘농축 수산 분야’(16.7%)의 응답 비율은 2021년(13.8%) 대비 2.9%p 증가함

<< 지역발전을 위한 우선 추진정책 >>

(단위 : %)

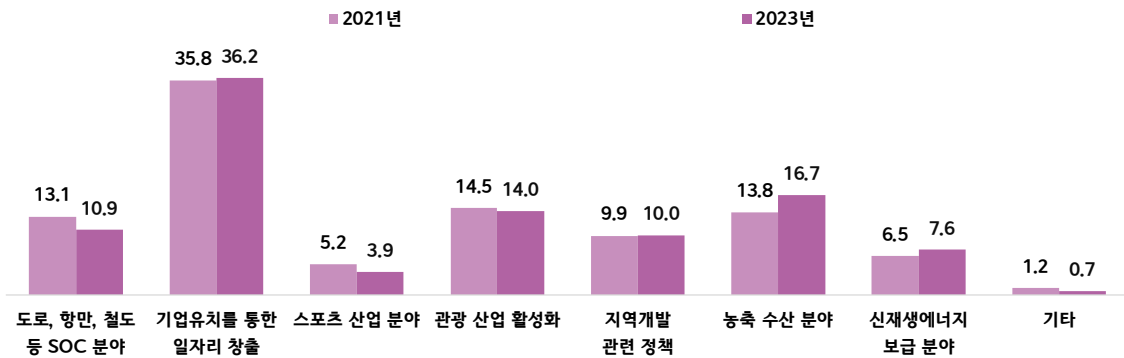

- ▶ 청년 육성을 위해 가장 우선적으로 시행해야 할 정책으로 ‘일자리 확충 및 취업지원’에서 71.2%로 가장 높게 나타났고, ‘주거지원’(12.8%), ‘청년참여·소통 활성화’(7.0%) 순으로 나타남. 권역별 ‘일자리 확충 및 취업지원’에 대한 응답 비율은 동부권(82.6%), 남부권(74.3%), 읍권(71.0%), 북부권(66.7%) 순으로 높게 나타남. ‘주거지원’에 대한 응답 비율이 가장 높은 곳은 읍권(16.0%), ‘청년참여·소통 활성화’에 대한 응답 비율이 가장 높은 곳은 북부권(13.0%)으로 나타남

<< 권역별 청년 우선 지원 정책(1~4순위) >>

(단위 : %)

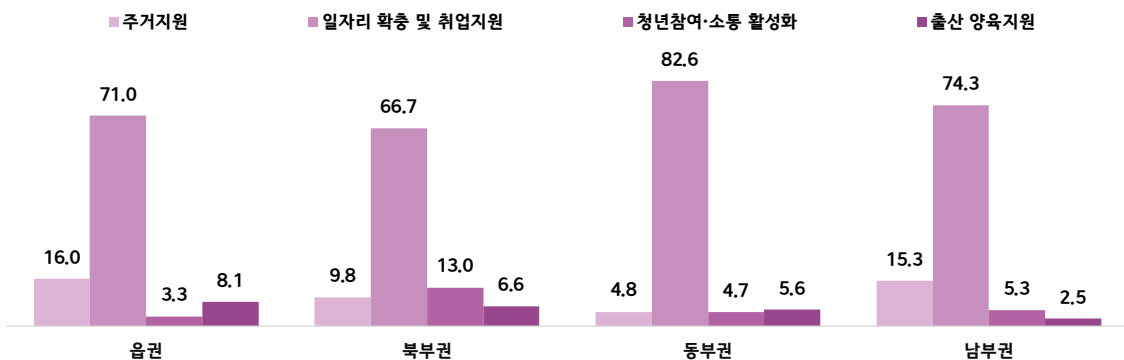

- ▶ 지난 1년 동안 구직 활동 여부에 대하여 ‘있다’의 응답 비율은 29.6%, ‘없다’는 70.4%로 나타남. 구직 활동 경험이 있는 군민 중 구직 기간이 ‘6개월 이하’라고 응답한 군민은 39.4%로 가장 높았고, ‘1년 미만’(29.3%), ‘2년 이상’(18.8%), ‘1년 ~ 2년 미만’(12.5%) 순으로 나타남
- ▶ 구직 활동 경험이 있는 군민 중 구직 시 고려하는 요소에 ‘근로환경 및 후생복지’의 응답 비율은 53.6%로 가장 높았고, ‘연봉’(40.4%), ‘자신의 적성’(6.0%) 순으로 나타남

◀ 구직 활동 기간 ▶
(단위 : %)

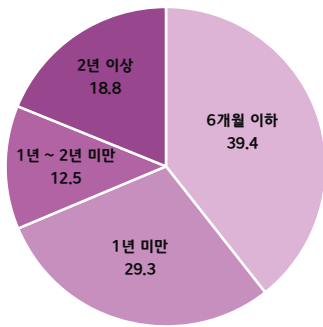

◀ 구직 고려 요소(1~3순위) ▶
(단위 : %)

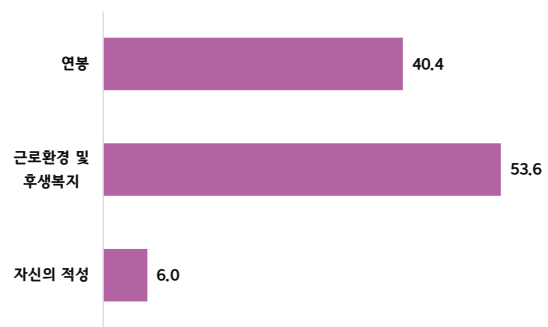

- ▶ 신재생에너지 산업이 필요하다고 응답한 군민 중 ‘태양광 에너지’에 대한 응답 비율은 69.4%로 가장 높았고, ‘풍력 에너지’(21.3%), ‘수소 에너지’(9.1%) 순으로 나타남. 동부권에서 ‘태양광 에너지’에 대한 응답 비율은 85.8%로 가장 높게 나타남. 신재생에너지 산업이 불필요한 이유로 ‘생태계 파괴’(49.7%)에서 가장 높은 응답 비율을 보임

◀ 권역별 우선 육성 사업(기타 제외) ▶
(단위 : %)

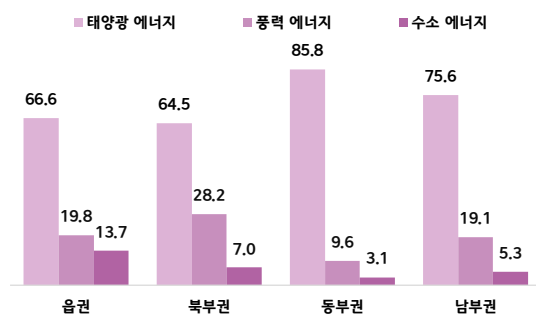

◀ 신재생에너지 불필요 이유 ▶
(단위 : %)

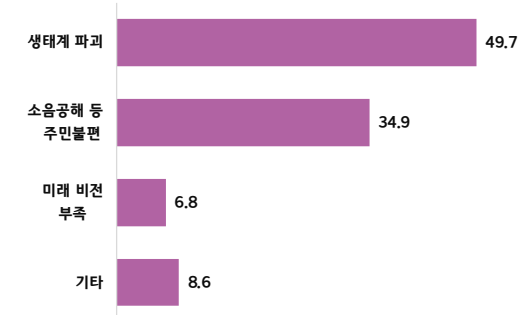

- ▶ 농업정책에 ‘관심있다’의 응답 비율은 39.9%, ‘보통이다’는 29.2%, ‘관심없다’는 30.9%로 나타남. 농업정책에 매우 관심, 다소 관심있는 군민은 잘하고 있는 농업정책으로 ‘농어민 공익수당’에 각각 40.6%, 28.4%로 가장 높은 응답 비율을 보임. 농업정책에 매우 관심 있는 군민은 잘하고 있는 농업정책으로 ‘농어민공익수당’(40.6%), ‘여성농어업인 행복바우처’(21.2%), ‘주요농산물 최저가격 보장제’(12.8%) 순으로 높게 나타남

<< 잘하고 있는 농업정책(기타 제외) >>

(단위 : %)

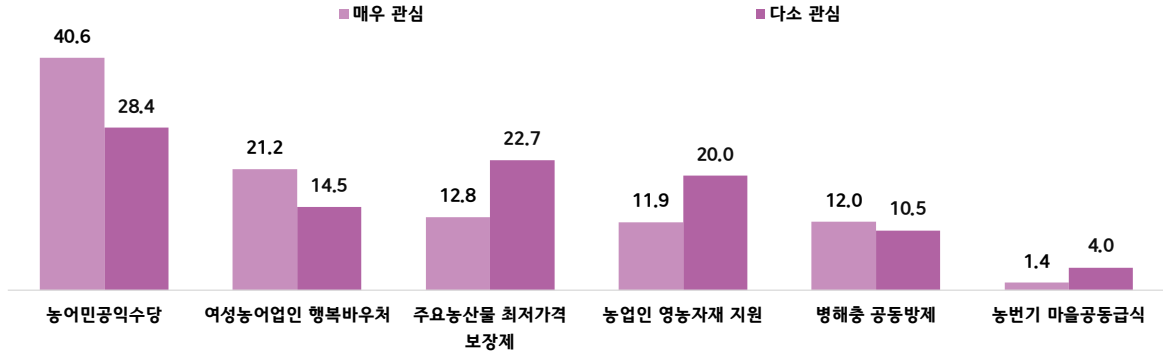

▶ 권역별 재테크를 '하고 있다'에 응답 비율은 읍권(50.3%), 북부권(45.1%), 동부권(40.6%), 남부권(30.9%) 순으로 높게 나타남. 재테크를 하고 있는 군민 중 주된 재테크 방식에 '저축'의 응답 비율이 53.6%로 가장 높았고, 2021년(48.5%) 대비 5.1%p 증가함

<< 권역별 재테크 유무 >>

(단위 : %)

<< 주된 재테크 방식(1~4순위) >>

(단위 : %)

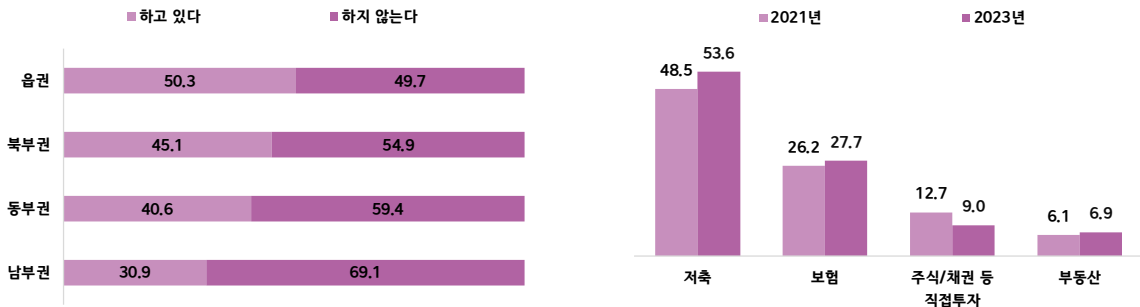

▶ 폐기물 처리에 대해 '만족'의 응답 비율은 음식물 쓰레기(42.3%), 생활 쓰레기(36.9%), 재활용 쓰레기(36.5%) 순으로 높게 나타남. '만족'의 응답 비율은 생활 쓰레기, 재활용 쓰레기, 음식물 쓰레기 모두 2021년 대비 증가함

<< 폐기물 처리 만족도 >>

(단위 : %)

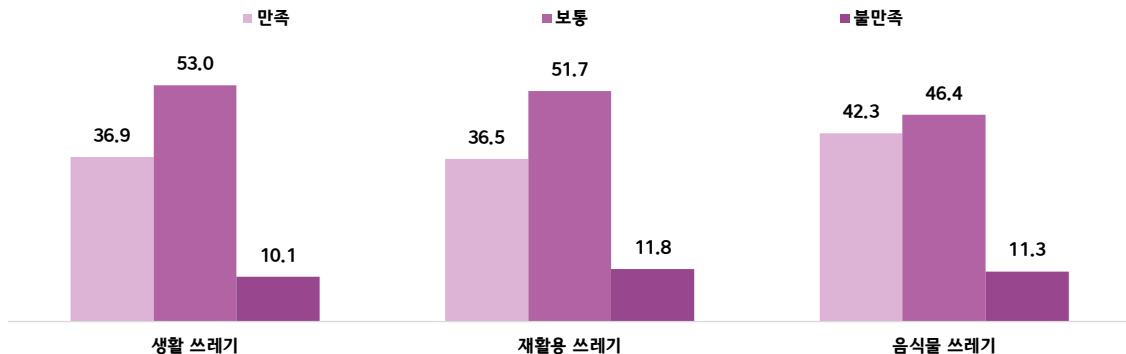

- ▶ 분리배출 방법에 ‘알고 있다’의 응답 비율은 59.8%, ‘보통이다’(27.7%), ‘모른다’(12.5%)로 나타남. 분리배출 방법을 ‘매우 잘 알고 있다’라고 응답한 군민 중 분리배출이 잘 되고 있지 않다고 응답한 군민은 34.9%, ‘약간 알고 있다’라고 응답한 군민 중에서는 51.8%로 나타남
- ▶ 분리배출 방법을 알고 있는 군민 중 분리배출 우선 개선 사항으로 ‘분리배출, 재활용에 관한 주민의식 개선’의 응답 비율이 52.4%, 65.6%로 가장 높게 나타남. 두 번째로 높은 응답 비율을 보인 항목은 ‘재활용품 선별장 확충 및 개선’으로 매우 잘 알고 있는 군민에서 23.2%, 약간 알고 있는 군민에서 23.7%로 나타남

◀ 재활용품 분리배출 개선 사항(기타 제외) ▶

(단위 : %)

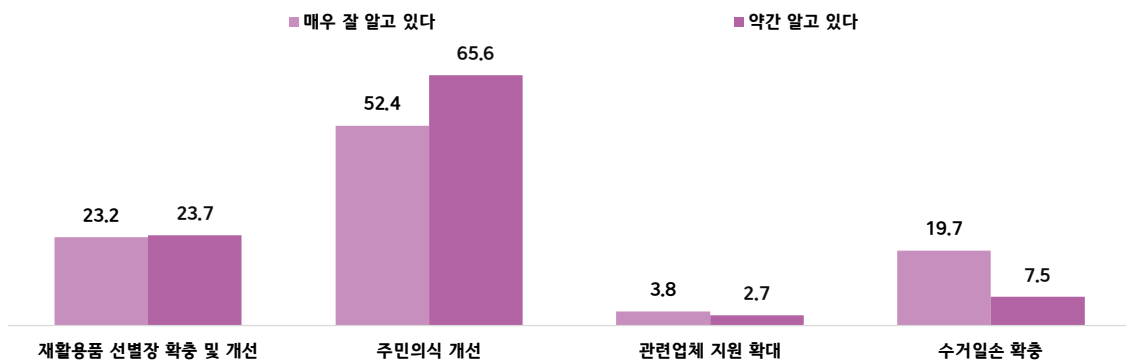

- ▶ 영광군이 장애인 복지향상을 위해 우선적으로 추진해야 할 정책은 ‘경제지원서비스’로 나타남. ‘경제지원서비스’의 응답 비율은 19.5%로 전년(14.2%) 대비 5.3%p 증가함. ‘의료서비스’의 응답 비율은 18.3%로 전년(20.5%) 대비 2.2%p 감소함. ‘생활지원서비스’의 응답 비율은 14.6%로 전년(13.4%) 대비 1.2%p 증가함. 권역별 ‘경제지원서비스’와 ‘의료서비스’의 응답 비율은 동부권에서 각각 26.6%, 22.7%로 가장 높게 나타남

◀ 장애인 복지 서비스 ▶

(단위 : %)

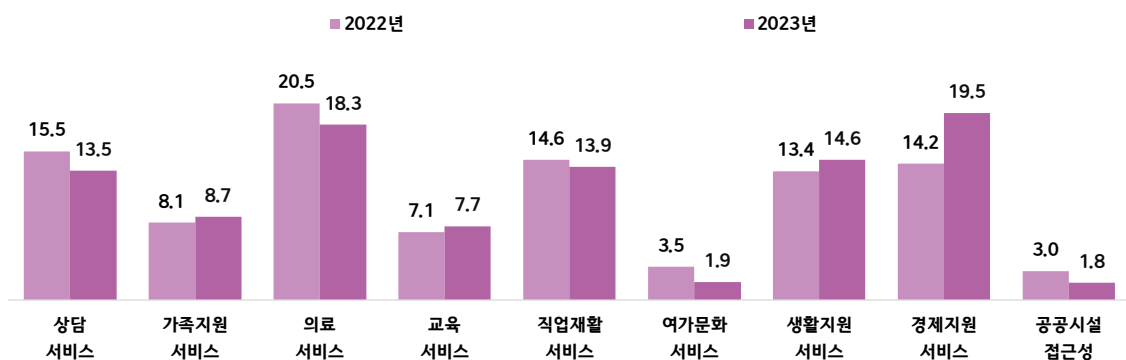

- ▶ 지난 1년간 타 지역 방문 경험 있는 군민 중 자주 방문한 지역으로 ‘광주’의 응답 비율이 73.5%로 가장 높았고, ‘서울, 경기’(12.2%), ‘전남 내 시군’(7.3%) 순으로 나타남
- ▶ 타 지역 방문 이유 중 ‘의료시설 이용’의 응답 비율은 광주에서 44.0%로 가장 높았고, 전남 내 시군(39.4%), 서울, 경기(37.4%), 전북(24.4%) 순으로 나타남
- ▶ 타 지역 방문 경험이 없는 군민 중 방문하지 않은 이유로 ‘영광 내 해소 가능’의 응답 비율이 56.2%로 가장 높았고, 2021년(29.6%) 대비 26.6%p 증가함. ‘갈 일이 없어서’의 응답 비율은 38.7%로 2021년(52.4%) 대비 13.7%p 감소함

<< 타 지역 방문 이유(의료시설) (1~5순위) >>

(단위 : %)

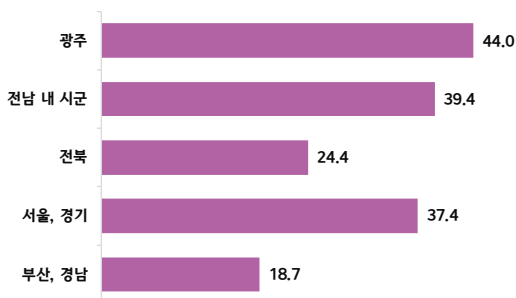

<< 타 지역 미방문 이유(1~4순위) >>

(단위 : %)

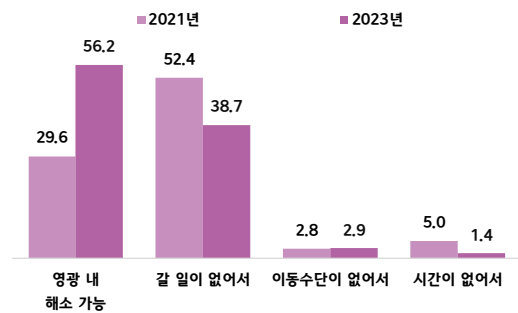

- ▶ 지역관광 여건 중 ‘만족’의 응답 비율은 음식점의 맛과 질에서 34.6%로 가장 높았고, 음식점 시설 및 서비스(28.7%), 교통(27.9%), 볼거리, 체험 등 즐길거리(23.1%) 순으로 나타남. 지역관광 여건 중 ‘불만족’의 응답 비율은 교통에서 12.7%로 2021년(18.7%) 대비 6.0%p, 음식점 맛과 질(6.1%)에서 2021년(9.6%) 대비 3.5%p, 음식점 시설 및 서비스(10.1%)에서 2021년(11.5%) 대비 1.4%p 감소함

<< 지역관광 여건 만족도 >>

(단위 : %)

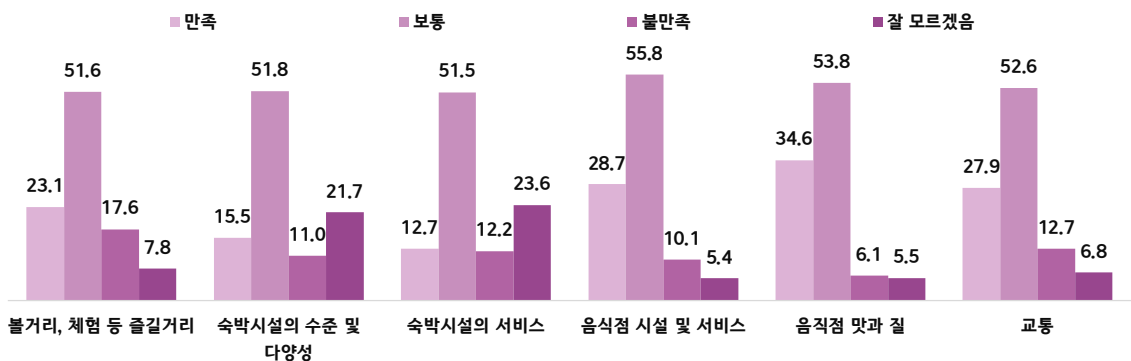

- ▶ 반려동물 유무에 대하여 ‘키운다’의 응답 비율은 24.5%로 2021년(20.2%) 대비 4.3%p 증가함. 현재 반려동물과 관련된 가장 큰 사회적 문제로 ‘동물 유기’의 응답 비율은 24.7%로 가장 높았고, ‘길고양이로 인한 문제’(19.6%), ‘동물 학대’(17.8%) 순으로 나타남. ‘동물 유기’(24.7%)의 응답 비율은 2021년(22.1%) 대비 2.6%p 증가함
- ▶ 반려동물과 공존을 위한 정책으로 ‘동물 소유자의 교육강화’의 응답 비율은 35.9%로 가장 높았고, ‘동물 소유자의 규제강화’(21.0%), ‘반려동물 인식개선 및 생명존중 교육’(13.6%) 순으로 나타남. ‘동물 소유자의 교육강화’(35.9%)의 응답 비율은 2021년(31.1%) 대비 4.8%p 증가했고, ‘동물 소유자의 규제강화’(21.0%)의 응답 비율은 2021년(30.2%) 대비 9.2%p 감소함

◀◀ 반려동물과 공존을 위한 정책 ▶▶

(단위 : %)

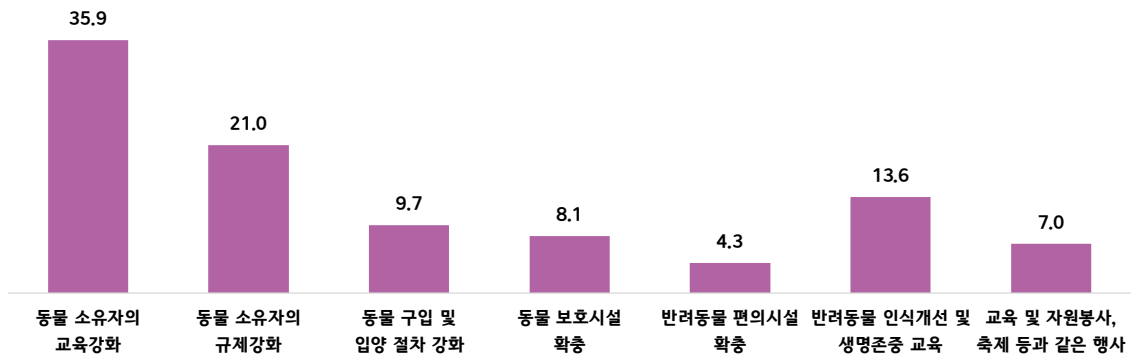

- ▶ 영광군의 안전에 대한 ‘만족’의 응답 비율은 지진, 화재, 홍수, 산사태 등의 재해에서 42.2%로 가장 높았고, 여러 유형의 건축물 사고(39.8%), 밤늦게 걸어 다닐 경우 두려움(30.3%), 다양한 범죄에 대한 피해(30.0%) 순으로 나타남. 지진, 화재, 홍수, 산사태 등의 재해에서 ‘만족’의 응답 비율은 2021년(50.4%) 대비 8.2%p 감소, 여러 유형의 건축물 사고에서 ‘만족’의 응답 비율은 2021년(47.4%) 대비 7.6%p 감소함

◀◀ 안전에 대한 만족도 ▶▶

(단위 : %)

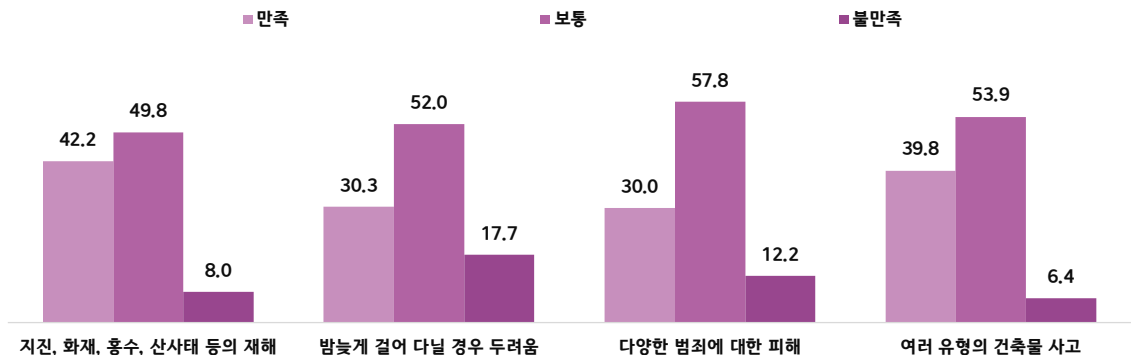

- ▶ 영광 군민의 생활여건 변화에 대하여 ‘좋아짐’의 응답 비율은 교통여건에서 47.7%로 가장 높았고, 생활편의시설문제(31.0%), 환경여건(29.1%), 교육·문화 여건(27.1%), 지역경제(20.0%) 순으로 나타남. 환경여건에 대하여 ‘좋아짐’의 응답 비율은 29.1%로 2021년(14.4%) 대비 14.7%p 증가, ‘나빠짐’의 응답 비율은 6.4%로 2021년(54.9%) 대비 48.5%p 감소하여 가장 큰 변화를 보임. ‘나빠짐’의 응답 비율은 생활편의시설문제를 제외한 모든 항목에서 2021년 대비 감소함

<< 생활여건의 변화 >>

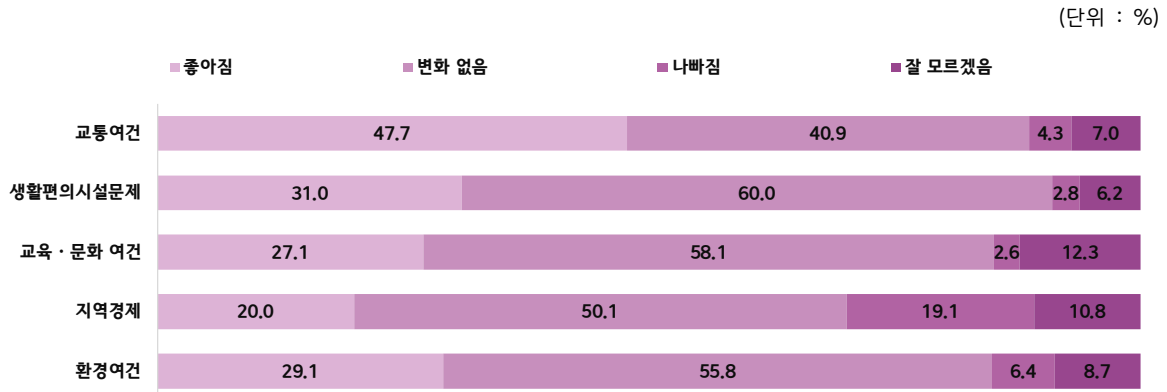

- ▶ 공공질서 준수 여부 중 ‘잘 지킨다’의 응답 비율은 차레지키기에서 42.9%로 가장 높았고, 공공장소 금연(31.0%), 거리 환경 유지(29.6%), 보행질서(24.7%), 운전자 교통질서(23.8%) 순으로 나타남. 공공질서 준수 여부 중 ‘지키지 않는다’의 응답 비율은 차레지키기에서 6.9%로 가장 낮았고, 보행질서(15.7%), 운전자 교통질서(17.1%) 순으로 나타남
- ▶ 공공질서를 지키지 않는 이유로 ‘개인주의적 성향’의 응답 비율은 차레지키기(47.4%), 거리 환경 유지(37.4%), 보행질서(31.9%), 운전자 교통질서(34.4%)에서 모두 높게 나타남

<< 공공질서 준수 여부 >>

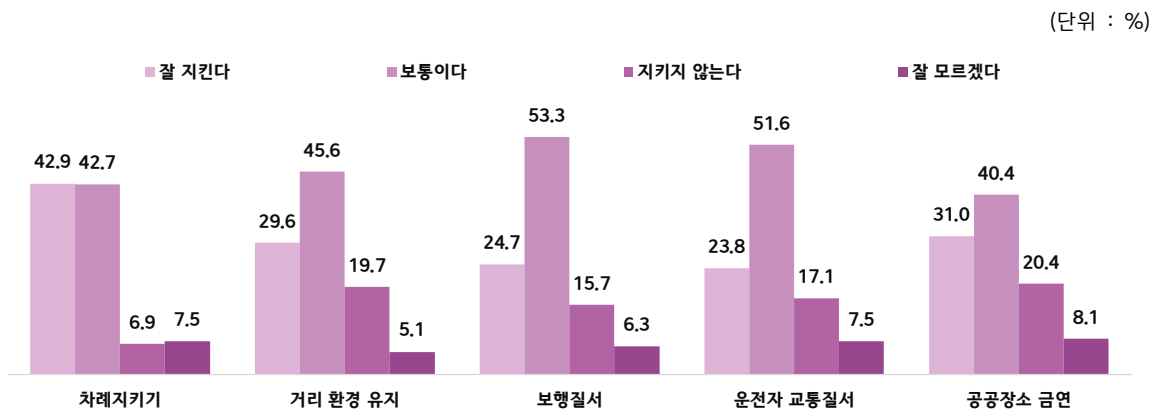

영광군 특성 항목 총괄

- ▶ 청년 육성을 위한 우선 지원 정책 중 ‘일자리 확충 및 취업지원’의 응답 비율은 71.2%로 가장 높게 나타났고, ‘주거지원’ 12.8%, ‘청년참여·소통 활성화’ 7.0% 순으로 나타남. 또한, 구직 활동 경험이 있는 군민 중 구직 시 고려하는 요소로 ‘근로환경 및 후생복지’의 응답 비율이 53.6%로 가장 높게 나타남. **영광군의 청년 취업활동수당과 영광형 청년 일자리 장려금 지원정책을 적극적으로 홍보하여** 청년들의 취업에 도움이 되도록 하고, **노후화된 근로환경 개선을 위한 사업비를 지원** 하는 것이 필요함
- ▶ ‘신재생에너지 산업’이 ‘필요하다’고 응답한 군민은 77.5%, ‘필요하지 않다’고 응답한 군민은 22.5%로 나타남. **대다수 군민이 신재생에너지 산업의 필요성을 지지하고** 있음. 신재생에너지 산업이 필요하다고 응답한 군민 중 ‘우선 육성 사업’으로 ‘태양광 에너지’의 응답 비율이 69.4%로 가장 높았고, 신재생에너지 산업이 ‘필요하지 않다’고 응답한 군민 중 ‘불필요한 이유’로 ‘생태계 파괴’의 응답 비율이 49.7%로 가장 높게 나타남. 따라서, 신재생에너지의 활용방안으로 **기존 건물의 지붕, 마당, 주차장, 벽면에 태양광 발전 시설을 설치하는 등 소규모 분산형 재생에너지 정책을 채택함으로써 생태계 파괴를 최소화**하는 것이 바람직하다고 판단됨
- ▶ ‘폐기물 처리’에 대해 ‘불만족’의 응답 비율은 생활 쓰레기 10.1%, 재활용 쓰레기 11.8%, 음식물 쓰레기 11.3%로 2021년 대비 모두 큰 감소폭을 보임. 불만족의 이유로 ‘빨리 가져가지 않아서’의 응답 비율은 생활쓰레기에서 59.7%, 재활용 쓰레기 42.1%, 음식물 쓰레기 38.1%로 2021년 대비 모두 감소함. **폐기물 처리에 대한 전반적인 불만족도가 감소한 것으로 보아 폐기물 처리가 신속하게 이루어진 것으로 보임.** 하지만 생활쓰레기에 대한 수거 속도의 불만족도가 여전히 높으므로 **쓰레기 수거 주기 및 시간의 유연성 증대가 필요하다고** 판단됨
- ▶ 장애인 복지향상을 위한 우선 추진 정책으로 ‘경제지원서비스’의 응답 비율은 19.5%로 가장 높았고, ‘의료서비스’ 18.3%, ‘생활지원서비스’ 14.6% 순으로 나타남. ‘경제지원서비스’의 응답 비율은 전년(14.2%) 대비 5.3%p 증가함. 특히, 남부권에서 ‘생활지원서비스’의 응답 비율이 25.2%로 가장 높게 나타남. **장애인 지원금을 통해 경제 지원과 의료 지원을 강화하고, 활동지원사를 늘려 장애인들의 신체활동, 가사 활동, 사회활동을 통해 사회적 만족감을 향상시킬 수 있음**

Part 4

2023 영광군 사회지표 부문별 결과

- 1 인구 항목
- 2 공통 항목
- 3 전라남도 항목
- 4 영광군 특성 항목

1. 인구 항목

- 1 - 1. 세대 및 인구(외국인 제외)
- 1 - 2. 성별 및 연령별 인구
- 1 - 3. 인구자연증가율 및 인구성장률
- 1 - 4. 연령별 출산율 및 합계출산율
- 1 - 5. 인구이동 및 순이동률
- 1 - 6. 성별 국적별 외국인 인구

1 - 1. 세대 및 인구(외국인 제외)

2022년 세대 수와 주민등록인구 증가

- 영광군의 2022년 세대 수는 27,549세대로 전년(27,112세대) 대비 437세대 증가
 - 영광군의 2022년 세대 수는 27,549세대로 최근 5년간 가장 높게 나타남
- 영광군의 2022년 주민등록인구는 52,197명으로 전년(51,985명) 대비 212명 증가
 - 2022년 ‘남자’는 26,081명으로 전년(25,959명) 대비 122명 증가, ‘여자’는 26,116명으로 전년(26,026명) 대비 90명 증가함
- 남녀 인구 구성비는 남자 49.9%, 여자 50.1%
 - ‘남녀 인구 구성비’는 남자 49.9%, 여자 50.1%로 최근 5년간 큰 차이가 나타나지 않음

<< 세대 변화 >>

(단위 : 세대)

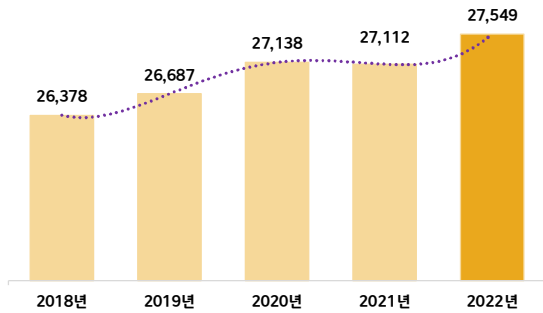

<< 주민등록인구 변화 >>

(단위 : 명)

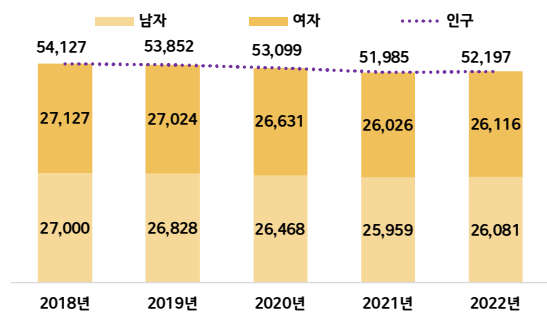

세대 및 인구(외국인 제외)

(단위 : 세대, 명, %)

구 분	세대	인구	인구		구성비	구성비	
			남자	여자		남자	여자
2018년	26,378	54,127	27,000	27,127	100.0	49.9	50.1
2019년	26,687	53,852	26,828	27,024	100.0	49.8	50.2
2020년	27,138	53,099	26,468	26,631	100.0	49.8	50.2
2021년	27,112	51,985	25,959	26,026	100.0	49.9	50.1
2022년	27,549	52,197	26,081	26,116	100.0	49.9	50.1

자료: 통계청, KOSIS '주민등록인구통계' / 2022년 12월 말 기준
 주)외국인제외

1 - 2. 성별 및 연령별 인구

인구 구성비가 가장 높은 연령대는 60대

· 영광군의 2022년 인구 구성비가 가장 높은 연령대는 60~69세

- 영광군의 연령별 인구 구성비는 60~69세가 17.1%로 가장 높고 50~59세(16.2%), 70~79세(12.8%), 40~49세(11.9%) 순으로 나타남
- 성별의 경우 주로 60대까지 '남자'의 구성비가 더 높게 나타나지만 70대부터는 '여자'의 구성비가 더 높게 나타남
- '남자'의 구성비가 가장 높은 연령대는 50~59세로 나타났고, '여자'의 구성비가 가장 높은 연령대는 60~69세로 나타남

<< 성별 및 연령별 인구 구성비 >>

(단위 : %)

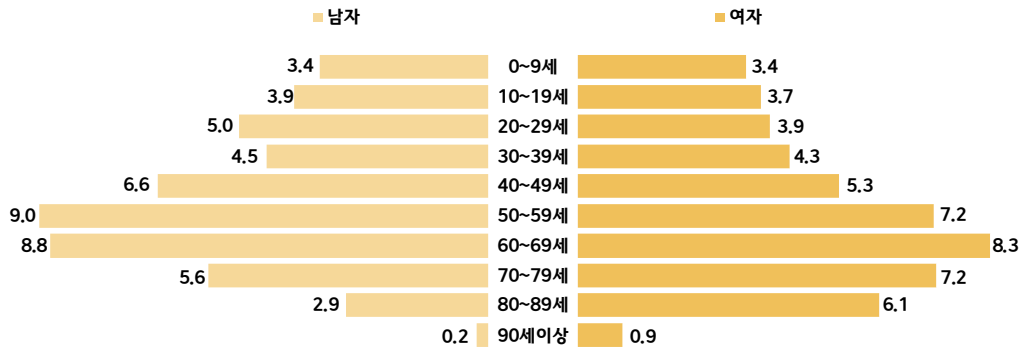

성별 및 연령별 인구

(단위 : 명, %)

구 분	인구	인구		구성비	구성비	
		남자	여자		남자	여자
2022년	52,197	26,081	26,116	100.0	49.9	50.1
0 ~ 9 세	3,532	1,767	1,765	6.8	3.4	3.4
10 ~ 19 세	3,954	2,034	1,920	7.6	3.9	3.7
20 ~ 29 세	4,631	2,617	2,014	8.9	5.0	3.9
30 ~ 39 세	4,554	2,330	2,224	8.7	4.5	4.3
40 ~ 49 세	6,213	3,469	2,744	11.9	6.6	5.3
50 ~ 59 세	8,450	4,714	3,736	16.2	9.0	7.2
60 ~ 69 세	8,920	4,595	4,325	17.1	8.8	8.3
70 ~ 79 세	6,695	2,937	3,758	12.8	5.6	7.2
80 ~ 89 세	4,658	1,494	3,164	8.9	2.9	6.1
90 세 이상	590	124	466	1.1	0.2	0.9

자료: 통계청, KOSIS '주민등록인구통계' / 2022년 12월 말 기준
 주) 외국인 제외

1 - 3. 인구자연증가율 및 인구성장률

전년 대비 출생 수는 감소, 사망 수와 인구성장률은 증가

- 영광군의 2022년 출생 수는 393명으로 전년(413명) 대비 20명 감소, 사망 수는 746명으로 전년(619명) 대비 127명 증가
 - 영광군의 '출생 수'는 2019년 이후 감소하는 추세를 보임
 - 영광군의 '출생 수'는 2018년 이후 처음 300명대로 나타남
- 2022년 자연증가율은 전년 대비 대폭 감소, 인구성장률은 2.5%p 증가
 - 2022년 영광군의 '자연증가율'은 천 명당 -6.8명으로 전년(-3.9명) 대비 큰 감소폭을 보임
 - '인구성장률'은 0.4%로 2021년(-2.1%) 대비 2.5%p 증가하여 최근 5년간 가장 큰 증가폭을 보임

<< 출생 및 사망 >>

(단위 : 명)

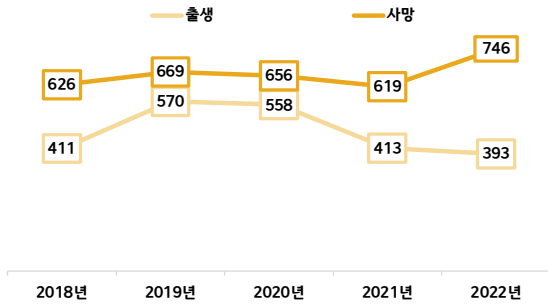

<< 자연증가율 및 인구성장률 >>

(단위 : %)

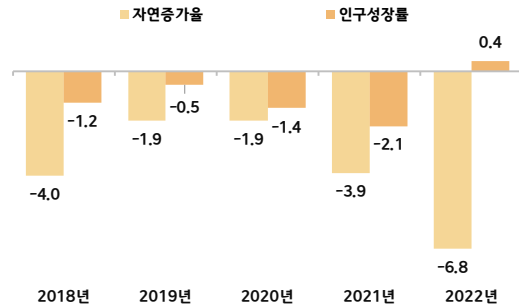

인구자연증가율 및 인구성장률

(단위 : 명, %)

구 분	인구	출생	사망	자연증가율	인구성장률
2018년	54,127	411	626	-4.0	-1.2
2019년	53,852	570	669	-1.9	-0.5
2020년	53,099	558	656	-1.9	-1.4
2021년	51,985	413	619	-3.9	-2.1
2022년	52,197	393	746	-6.8	0.4

자료: 통계청, KOSIS '주민등록인구통계', '인구동향조사' / 2022년 12월 말 기준

주) 자연증가율 = 조출생률 - 조사망률 (천 명당)

주) 인구성장률 = [(해당연도 주민등록인구 - 전년도 주민등록인구) / 전년도 주민등록인구] × 100: 전년비임

주) 외국인 제외

1 - 4. 연령별 출산율 및 합계출산율

2022년 영광군의 합계출산율은 1.803명

- 영광군의 2022년 합계출산율은 1.803명으로 전년(1.869명) 대비 0.066명 감소
 - 영광군의 '합계출산율'은 2019년 이후 감소하는 추세를 보임
- 영광군의 2022년 가장 높은 모(母)의 출산율을 보인 연령대는 30~34세
 - '모(母)의 연령별 출산율'은 '30~34세'에서 161.7명으로 가장 높았고, '35~39세'(101.1명), '25~29세'(61.7명) 순으로 나타남
 - 2022년 '연령별 출산율'은 '20~24세'와 '35~39세'에서 전년 대비 각각 2.9명, 21.7명 증가함

<< 합계출산율 >>

(단위 : 가임여성 1명당 명)

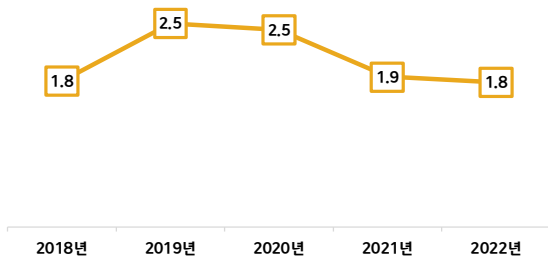

<< 모(母)의 연령별 출산율 >>

(단위 : 해당연령 여자인구 1천명당 명)

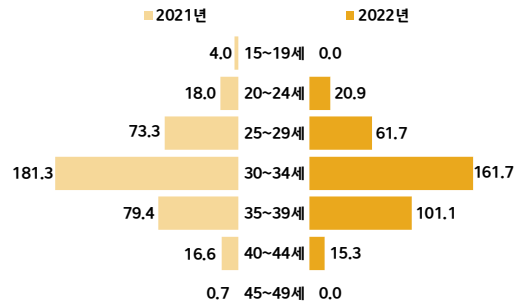

연령별 출산율 및 합계출산율

(단위: 해당연령 여자인구 1천명당 명, 가임여성 1명당 명)

구 분	모(母)의 연령별 출산율							합계 출산율
	15~19세	20~24세	25~29세	30~34세	35~39세	40~44세	45~49세	
2018년	0.0	21.1	80.8	159.4	89.7	6.0	0.6	1.816
2019년	0.8	20.7	104.5	250.8	111.1	15.4	0.0	2.538
2020년	2.8	21.6	116.3	232.9	98.2	18.2	0.6	2.455
2021년	4.0	18.0	73.3	181.3	79.4	16.6	0.7	1.869
2022년	0.0	20.9	61.7	161.7	101.1	15.3	0.0	1.803

자료: 통계청, KOSIS / 2022년 12월 말 기준

주) 연령별출산율(ASFR) = (모의연령별출생아수 / 당해연령별여자인구) × 1,000: 해당연령 여자인구 1천명당

주) 합계출산율(TFR) = $\sum_{i=15}^{49} (ASFR)_i / 1,000$: 가임기여성 1명당 평균출생아수

1 - 5. 인구이동 및 순이동률

총 전입 및 순이동 전년 대비 모두 증가

- 영광군의 2022년 총 전입은 5,189명으로 전년(4,983명) 대비 206명 증가, 총 전출은 4,539명으로 전년(5,641명) 대비 1,102명 감소
 - 영광군의 '총 전입'은 2020년 이후 증가하는 추세를 보임
 - 영광군의 '총 전출'은 4,539명으로 최근 5년간 가장 작게 나타남
- 순이동은 650명, 순이동률은 1.2%로 전년 대비 모두 증가
 - '총 전입'은 증가하고 '총 전출'은 감소하여 '순이동'은 650명으로 전년 대비 1,308명 증가함
 - 2022년 '전입 이동률'은 10.1%, '전출 이동률'은 11.5%, '순이동률'은 1.2%로 모두 최근 5년간 가장 높게 나타남

<< 전입 전출 인구 >>

(단위 : 명)

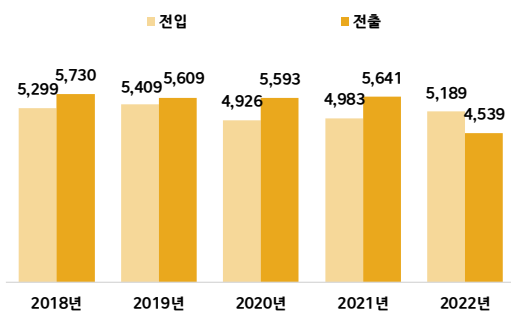

<< 순이동률 >>

(단위 : %)

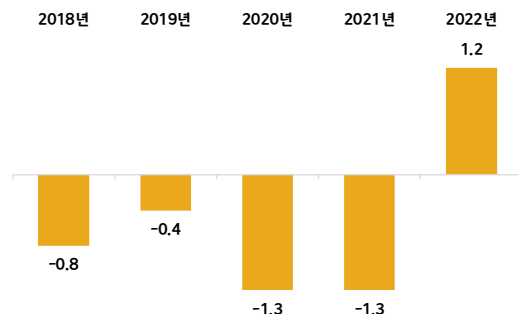

인구이동 및 순이동률

(단위 : 명, %)

구 분	전입	이동률	전출	이동률	순이동	이동률
	2018년	5,299	9.8	5,730	10.6	-431
2019년	5,409	10.0	5,609	10.4	-200	-0.4
2020년	4,926	9.3	5,593	10.5	-667	-1.3
2021년	4,983	9.6	5,641	10.9	-658	-1.3
2022년	5,189	10.1	4,539	11.5	650	1.2

자료: 통계청, KOSIS「주민등록인구통계」 / 2022년 12월 말 기준

1 - 6. 성별 국적별 외국인 인구

전체 외국인 수 남자는 628명, 여자는 357명으로 총 985명

- 2022년 영광군에 거주 중인 외국인은 985명으로 전년 대비 증가함
 - 2022년 '전체 외국인 수'는 985명으로 전년(877명) 대비 108명 증가함
 - '남자'는 628명으로 전년(522명) 대비 106명 증가, '여자'는 357명으로 전년(355명) 대비 2명 증가함
- 가장 많이 거주하는 외국인의 국적은 베트남
 - 2022년 영광군에 가장 많이 거주하는 외국인의 국적은 '베트남'(304명)으로 전년(287명) 대비 17명 증가함
 - 두 번째 많은 국적은 '중국'(76명)으로 전년(74명) 대비 2명 증가함
 - 세 번째 많은 국적은 '필리핀'(41명)으로 전년(36명) 대비 5명 증가함

<< 성별 외국인 인구 >>

(단위 : %)

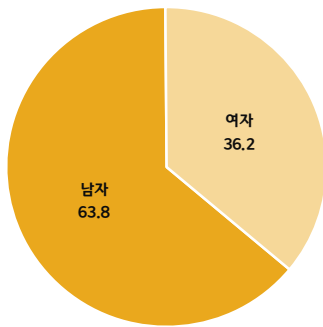

<< 국적별 외국인 인구(1~4순위) >>

(단위 : 명)

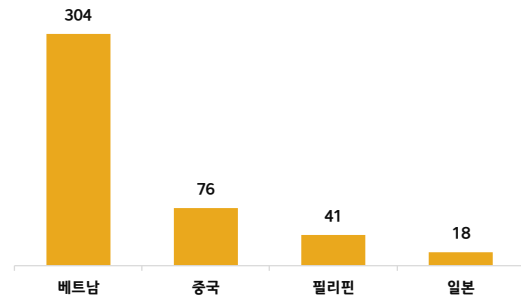

성별 국적별 외국인 인구

(단위 : 명)

구 분	외국인 인구	국적별									
		남자	여자	중국	일본	베트남	필리핀	미국	영국	캐나다	기타
2018년	889	541	348	71	15	279	31	7	1	5	480
2019년	921	558	363	74	15	305	32	8	1	3	483
2020년	927	572	355	79	16	315	32	6	-	3	476
2021년	877	522	355	74	17	287	36	10	1	1	451
2022년	985	628	357	76	18	304	41	6	2	1	537

자료: 통계청, KOSIS「출입국자 및 체류 외국인 통계」 / 2022년 12월 말 기준

2. 공통 항목

- 2 - 1. 삶에 대한 만족감
- 2 - 2. 가구 월평균 소득
- 2 - 3. 소득 만족도
- 2 - 4. 생계유지 어려움 경험 정도
- 2 - 5. 주거환경 만족도
- 2 - 6. 교통수단 만족도
- 2 - 7. 지역거주기간 및 정주의사
- 2 - 8. 일자리 충분도
- 2 - 9. 일자리 만족도
- 2 - 10. 교육환경 만족도
- 2 - 11. 여가활동 만족도
- 2 - 12. 시간사용에 대한 만족도

2 - 1. 삶에 대한 만족감

영광 군민 10명 중 7명은 자신의 삶에 만족

· 군민 10명 중 7명은 자신의 삶에 만족

- 자신의 삶에 대해 '대체로 만족(6점 이상)'이라고 응답한 군민은 69.1%로 나타남
- 영광군 지역 생활에 대해 '대체로 만족(6점 이상)'이라고 응답한 군민은 69.2%로 나타남

· 전년 대비 행복 빈도 감소, 걱정 빈도 증가

- 행복 빈도에 대해 '대체로 행복(6점 이상)'이라고 응답한 군민은 66.0%이며, 2022년(68.2%) 대비 2.2%p 감소함
- 행복 빈도 항목의 평균 만족도는 6.6점으로 2022년(6.8점) 대비 0.2점 감소함
- 걱정 빈도에 대해 '대체로 걱정하지 않음(4점 이하)'이라고 응답한 군민은 40.8%로 나타남

<< 삶에 대한 만족감 비율 >>

(단위 : %)

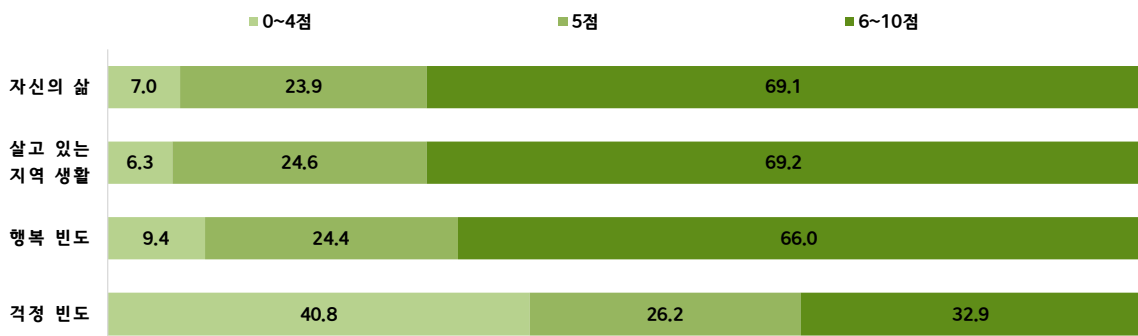

삶에 대한 만족감

(단위 : 점, %)

구분	만족도 평균	계	점수										
			0점	1점	2점	3점	4점	5점	6점	7점	8점	9점	10점
(1) 자신의 삶													
2023년	6.7	100.0	0.1	0.5	0.3	2.0	4.1	23.9	13.3	19.3	21.1	8.5	6.9
2022년	6.9	100.0	0.5	0.7	0.8	3.1	3.8	20.6	9.8	19.5	20.4	8.8	12.0
2021년	6.6	100.0	0.2	0.7	1.8	2.1	4.7	30.0	8.9	14.2	20.7	9.3	7.6
(2) 살고 있는 지역 생활													
2023년	6.7	100.0	0.4	0.4	0.4	1.4	3.7	24.6	11.8	22.9	20.1	8.7	5.7
2022년	6.8	100.0	0.2	0.5	0.6	2.7	4.5	23.4	11.1	18.1	20.6	7.5	10.9
2021년	6.5	100.0	0.3	0.5	1.2	2.6	4.8	32.5	10.2	14.1	17.7	7.5	8.7
(3) 행복 빈도													
2023년	6.6	100.0	0.2	0.6	0.7	2.2	5.7	24.4	13.5	19.9	17.6	8.6	6.4
2022년	6.8	100.0	0.8	0.7	1.1	2.6	5.4	21.2	11.4	16.0	18.2	9.5	13.1
2021년	6.5	100.0	0.6	1.0	2.2	3.5	4.8	25.3	10.4	16.0	17.8	9.9	8.6
(4) 걱정 빈도													
2023년	4.7	100.0	3.8	3.0	11.2	11.7	11.1	26.2	10.8	11.2	6.1	2.7	2.1
2022년	4.0	100.0	8.1	8.2	12.2	15.5	11.8	22.5	7.0	6.3	3.8	2.4	2.2
2021년	4.4	100.0	5.7	6.6	10.7	13.0	10.8	26.7	6.9	7.5	6.4	3.0	2.9

2 - 2. 가구 월평균 소득

군민 10명 중 5명은 월평균 소득이 200만원 이상

· 월평균 소득이 200만원 이상인 가구의 비율은 전년 대비 소폭 감소

- 월평균 소득이 '200만원 미만'이라고 응답한 가구는 51.8%로 전년(50.7%) 대비 1.1%p 증가함
- 월평균 소득이 '200만원 ~ 500만원 미만'이라고 응답한 가구는 36.0%로 2021년(35.5%) 대비 0.5%p 증가함
- 월평균 소득이 '500만원 이상'인 가구는 12.3%로 2021년(9.2%) 대비 3.1%p, 2022년(12.0%) 대비 0.3%p 증가함

· 가구 월평균 소득은 권역별 차이를 보임

- 가구 월평균 소득이 '200만원 미만'이라고 응답한 비율은 남부권(67.9%), 동부권(64.9%), 북부권(53.4%), 읍권(39.6%) 순으로 높게 나타남
- 읍권은 가구 월평균 소득이 '200만원 ~ 500만원 미만'이라고 응답한 비율이 51.6%로 가장 높음
- 권역별 가구 월평균 소득이 '500만원 이상'에 응답한 군민의 비율이 가장 높은 곳은 읍권(8.9%)이고, 북부권(6.8%), 남부권(5.2%), 동부권(4.9%) 순으로 나타남

<< 가구 월평균 소득 >>

(단위 : %)

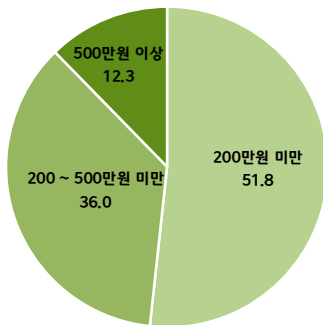

<< 권역별 가구 월평균 소득 >>

(단위 : %)

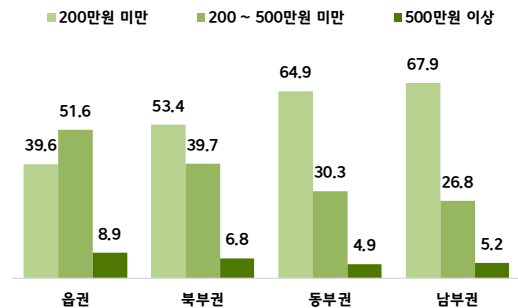

가구 월평균 소득

(단위 : %)

구분	계	50만원 미만	50만원 ~ 100만원 미만	100만원 ~ 200만원 미만	200만원 ~ 300만원 미만	300만원 ~ 400만원 미만	400만원 ~ 500만원 미만	500만원 ~ 600만원 미만	600만원 ~ 700만원 미만	700만원 ~ 800만원 미만	800만원 이상
2023년	100.0	22.3	14.9	14.6	15.7	14.0	6.3	5.1	2.2	0.7	4.3
2022년	100.0	14.8	19.5	16.4	17.8	13.1	6.3	3.9	3.1	1.2	3.8
2021년	100.0	21.5	16.0	17.8	16.8	12.1	6.6	3.2	1.8	1.6	2.6
< 권역별 >											
읍권	100.0	12.3	15.1	12.2	19.8	19.2	5.6	7.0	1.3	0.8	6.8
북부권	100.0	25.0	14.8	13.6	10.1	14.6	9.3	5.7	2.8	0.8	3.2
동부권	100.0	13.3	24.3	27.3	13.9	7.8	6.0	2.6	4.0	0.0	0.9
남부권	100.0	43.1	9.7	15.1	18.3	4.9	2.4	1.2	2.0	0.6	2.6

2 - 3. 소득 만족도

영광군의 소득 만족도 평균은 5점 만점 중 2.8점

· 전년 대비 군민의 소득 만족도 평균 감소

- 2023년 소득 만족도 평균은 2.8점으로 2021년(3.4점) 대비 0.6점 감소함
- 현재 소득에 '불만족'이라고 응답한 군민은 38.1%로 2021년(34.2%) 대비 3.9%p 증가하였고, '만족'이라고 응답한 군민은 19.4%로 2021년(22.1%) 대비 2.7%p 감소함

· 권역별 소득 만족도 평균이 높은 곳은 읍권, 북부권

- 읍권과 북부권의 소득 만족도 평균은 2.9점으로 가장 높음
- 현재 소득에 '만족'이라고 응답한 군민의 비율은 읍권(23.1%), 북부권(22.1%), 동부권(16.7%), 남부권(8.0%) 순으로 높게 나타남

· 소득 만족도 평균이 가장 높은 세대는 3세대 이상 가구

- 3세대 이상 가구의 만족도 평균은 3.2점으로 가장 높음
- 현재 소득에 '만족'이라고 응답한 군민의 비율은 2세대 가구가 27.7%로 가장 높게 나타남

<< 권역별 소득 만족도 평균 >>

(단위 : 점)

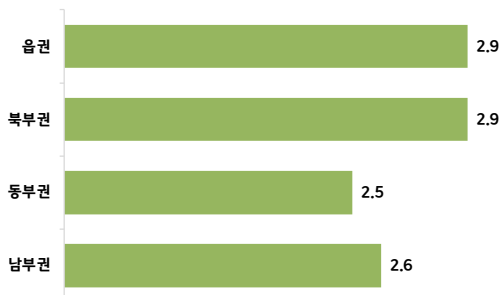

<< 세대구성별 소득 만족도 >>

(단위 : %)

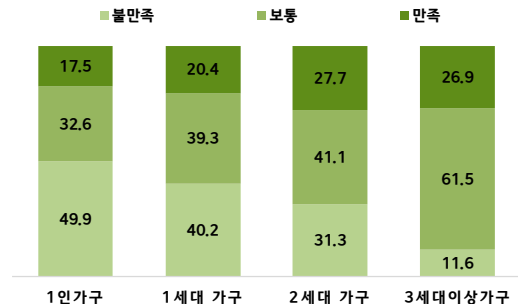

소득 만족도

(단위 : 점, %)

구 분	만족도 평균	계	불만족	불만족		보통	만족	만족		
				매우 불만족	약간 불만족			약간 만족	매우 만족	
2023년	2.8	100.0	38.1	7.8	30.5	42.4	19.4	13.9	5.4	
2021년	3.4	100.0	34.2	6.6	27.4	43.8	22.1	13.7	8.3	
< 권역별 >										
읍 권	2.9	100.0	36.8	5.9	30.9	40.0	23.1	17.7	5.5	
북 부 권	2.9	100.0	31.3	7.5	23.7	46.7	22.1	14.2	7.9	
동 부 권	2.5	100.0	58.8	16.9	41.9	24.6	16.7	12.6	4.0	
남 부 권	2.6	100.0	41.7	6.9	34.7	50.3	8.0	6.0	1.9	
< 세대구성별 >										
1 인 가 구	2.6	100.0	49.9	12.4	37.4	32.6	17.5	12.6	4.9	
1 세 대 가 구	2.8	100.0	40.2	6.8	33.4	39.3	20.4	15.0	5.4	
2 세 대 가 구	3.0	100.0	31.3	9.4	21.9	41.1	27.7	19.6	8.1	
3세대이상가구	3.2	100.0	11.6	0.0	11.6	61.5	26.9	19.7	7.2	

※ '소득 만족도'는 '해당 없음(소득 없음)'을 제외한 응답비율임

2 - 4. 생계유지 어려움 경험 정도

군민 2명 중 1명은 생계유지 어려움 경험 존재

· 생계유지에 경제적인 어려움을 겪은 군민의 비율 2021년 대비 소폭 증가

- 경제적인 어려움을 겪은 경험이 '있었다'라고 응답한 비율은 51.1%로 2021년(50.3%) 대비 0.8%p 증가함
- 경제적인 어려움을 겪은 경험이 '별로 없었다'라고 응답한 비율은 39.8%로 2021년(37.3%) 대비 2.5%p 증가함

· 권역별 경제적인 어려움을 겪은 비율이 가장 낮은 곳은 동부권

- 경제적인 어려움을 겪은 경험이 '있었다'라고 응답한 비율은 동부권이 30.0%로 가장 낮았고, 읍권(53.9%), 북부권(59.2%), 남부권(51.7%)은 모두 50%대로 나타남

<< 생계유지 어려움 경험 정도 >>

(단위 : %)

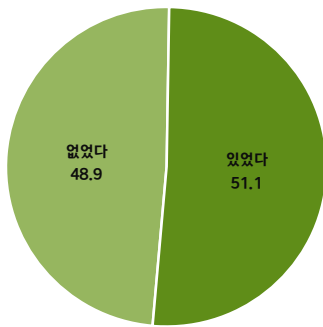

<< 권역별 생계유지 어려움 경험 정도 >>

(단위 : %)

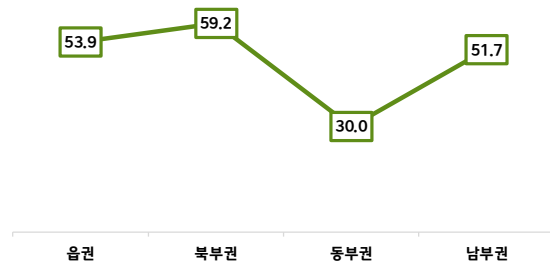

생계유지 어려움 경험 정도

(단위 : %)

구 분	계	없었다			있었다		
		없었다	전혀 없었다	별로 없었다	있었다	가끔 있었다	매우 자주 있었다
2023년	100.0	48.9	9.1	39.8	51.1	42.6	8.4
2021년	100.0	49.7	12.4	37.3	50.3	41.6	8.7
〈 권역 별 〉							
읍 권	100.0	46.1	8.6	37.5	53.9	43.2	10.7
북 부 권	100.0	40.8	10.5	30.3	59.2	47.7	11.5
동 부 권	100.0	70.0	10.8	59.2	30.0	26.8	3.3
남 부 권	100.0	48.3	7.0	41.4	51.7	46.7	5.0
〈 세대구성별 〉							
1인 가구	100.0	42.1	7.8	34.3	57.9	44.8	13.1
1세대 가구	100.0	53.0	9.4	43.6	47.0	42.3	4.7
2세대 가구	100.0	48.7	12.5	36.2	51.3	40.8	10.5
3세대이상가구	100.0	37.5	0.0	37.5	62.5	31.3	31.3

2 - 5. 주거환경 만족도

주거환경 중 만족도가 가장 높은 항목은 기반시설

· 군민의 주거환경 문항별 불만족 응답 비율 2021년 대비 감소

- 주거환경 만족도에 '불만족'이라고 응답한 비율은 주택 11.0%, 기반시설 12.2%, 주차장 11.8%로 2021년 대비 각각 3.4%p, 0.3%p, 2.3%p 감소함
- 주거환경 만족도에 '약간 불만족'이라고 응답한 비율은 주택이 7.9%로 가장 낮음

· 주거환경 만족도에 대하여 모든 항목에서 매우 만족 응답 비율 증가

- '매우 만족'에 대한 응답 비율은 주택 17.1%, 기반시설 18.3%, 주차장 이용 17.4%로 2021년 대비 각각 1.4%p, 2.3%p, 0.6%p 증가함
- 주거환경 중 주택의 '만족' 응답 비율은 46.0%로 2021년(46.1%)과 비슷하게 나타났고, 기반시설의 '만족' 응답 비율은 46.6%로 2021년(45.5%) 대비 1.1%p 증가함

《 주거환경 만족도 》

(단위 : %)

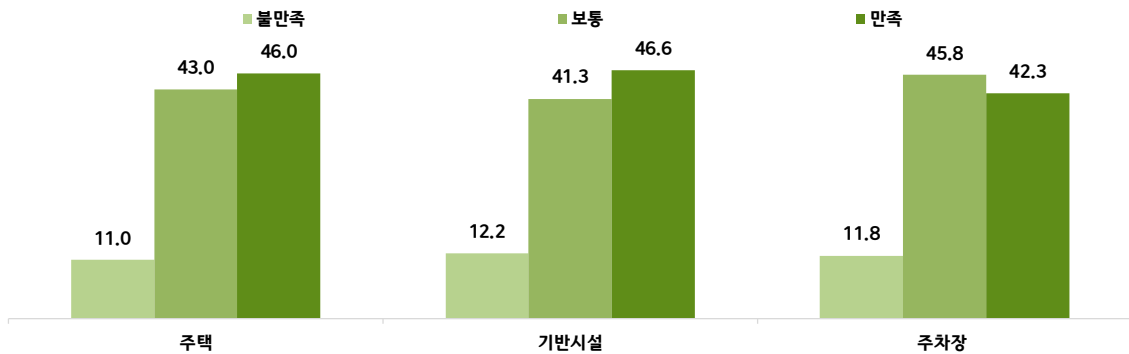

주거환경 만족도

(단위 : %)

구분	계	불만족			보통	만족			
		매우 불만족	약간 불만족	매우 만족		약간 만족	매우 만족		
(1) 주택(시설, 면적, 구조 등)									
2023년	100.0	11.0	3.1	7.9	43.0	46.0	29.0	17.1	
2021년	100.0	14.4	3.5	10.9	39.5	46.1	30.4	15.7	
(2) 상하수도, 도시가스, 도로 등 기반시설									
2023년	100.0	12.2	3.1	9.1	41.3	46.6	28.2	18.3	
2021년	100.0	12.5	4.5	8.0	42.0	45.5	29.5	16.0	
(3) 주거지역내 주차장 이용(공간, 시설, 접근성 등)									
2023년	100.0	11.8	3.1	8.7	45.8	42.3	24.9	17.4	
2021년	100.0	14.1	4.3	9.8	40.5	45.4	28.6	16.8	

※ '주거지역내 주차장 이용'은 '잘 모름'을 제외한 응답 비율임

2 - 6. 교통수단 만족도

군민의 만족도가 가장 높은 교통수단은 택시

• 교통수단 만족도는 전년 대비 감소

- 교통수단에 대한 '만족' 응답 비율은 시내/마을버스는 31.7%로 2021년(43.6%) 대비 11.9%p 감소, 시외/고속버스는 28.9%로 2021년(45.0%) 대비 16.1%p 감소, 택시는 38.5%로 2021년(47.6%) 대비 9.1%p 감소함

• 군민의 만족도가 가장 높은 교통수단은 택시

- 교통수단 만족도 각 문항에 '만족'이라고 응답한 군민의 비율은 택시가 38.5%로 가장 높았고, 시내버스/마을버스(31.7%), 시외/고속버스(28.9%) 순으로 높게 나타남
- 연령별 택시에 대한 '만족' 응답 비율은 70세 이상(50.5%)에서 가장 높게 나타남

• 교통수단 해당 없음 응답은 연령별 차이를 보임

- 교통수단 중 시내버스/마을버스, 시외/고속버스, 택시의 '해당 없음'은 15~29세의 연령대에서 각각 8.0%, 8.2%, 9.8%로 가장 낮게 나타남
- 교통수단 중 시내버스/마을버스, 시외/고속버스, 택시의 '해당 없음'은 50~59세의 연령대에서 각각 27.2%, 27.3%, 26.1%로 가장 높은 합계를 보임

◀◀ 시내버스/마을버스 만족도 ▶▶

(단위 : %)

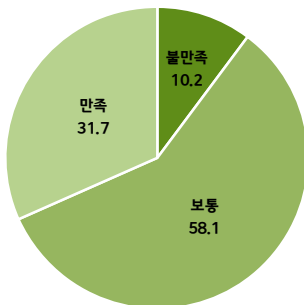

◀◀ 시외/고속버스 만족도 ▶▶

(단위 : %)

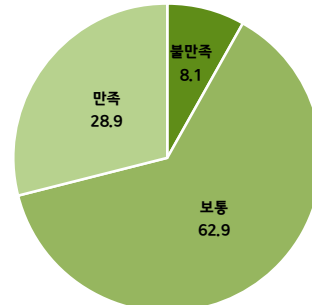

◀◀ 택시 만족도 ▶▶

(단위 : %)

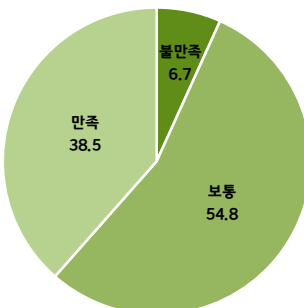

◀◀ 연령별 교통수단(해당 없음) ▶▶

(단위 : %)

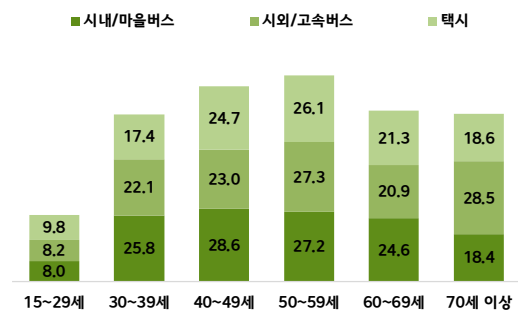

교통수단 만족도

(단위 : %)

구분	계	해당 있음										해당 없음
			소계	불만족	매우 불만족	약간 불만족	보통	만족	약간 만족	매우 만족		
(1) 시내버스/마을버스												
2023년	100.0	78.2	100.0	10.2	2.7	7.5	58.1	31.7	21.6	10.1	21.8	
2021년	100.0	78.3	100.0	10.1	3.1	6.9	46.4	43.6	30.0	13.5	21.7	
〈연령별〉												
15~29세	100.0	92.0	100.0	12.1	4.5	7.7	62.2	25.7	20.9	4.8	8.0	
30~39세	100.0	74.2	100.0	16.6	6.7	9.8	66.6	17.0	11.6	5.4	25.8	
40~49세	100.0	71.4	100.0	13.3	2.8	10.4	69.0	17.8	11.2	6.4	28.6	
50~59세	100.0	72.8	100.0	6.6	1.9	4.7	62.0	31.5	20.3	11.1	27.2	
60~69세	100.0	75.4	100.0	9.2	1.2	8.0	55.0	35.9	24.1	11.8	24.6	
70세 이상	100.0	81.6	100.0	8.6	2.0	6.6	47.4	43.9	29.2	14.7	18.4	
(2) 시외/고속버스												
2023년	100.0	77.4	100.0	8.1	1.7	6.5	62.9	28.9	20.2	8.9	22.6	
2021년	100.0	79.3	100.0	10.0	3.5	6.4	45.0	45.0	29.3	15.8	20.7	
〈연령별〉												
15~29세	100.0	91.8	100.0	6.1	0.0	6.1	68.1	25.8	19.0	6.9	8.2	
30~39세	100.0	77.9	100.0	18.6	3.5	15.1	58.0	23.4	16.8	6.7	22.1	
40~49세	100.0	77.0	100.0	9.4	3.5	5.8	67.1	23.5	15.6	7.8	23.0	
50~59세	100.0	72.7	100.0	7.7	2.1	5.6	64.4	28.1	17.7	10.3	27.3	
60~69세	100.0	79.1	100.0	7.0	1.5	5.4	61.7	31.5	21.7	9.6	20.9	
70세 이상	100.0	71.5	100.0	6.0	1.3	4.8	58.7	35.2	25.0	10.2	28.5	
(3) 택시												
2023년	100.0	80.1	100.0	6.7	2.4	4.5	54.8	38.5	22.3	16.1	19.9	
2021년	100.0	82.7	100.0	10.4	4.5	5.9	42.0	47.6	28.7	19.0	17.3	
〈연령별〉												
15~29세	100.0	90.2	100.0	9.0	2.4	6.5	64.1	26.9	17.2	9.8	9.8	
30~39세	100.0	82.6	100.0	12.3	4.6	7.7	53.8	33.9	17.3	16.6	17.4	
40~49세	100.0	75.3	100.0	9.4	2.5	6.8	65.9	24.7	17.4	7.4	24.7	
50~59세	100.0	73.9	100.0	3.5	0.8	2.6	58.6	37.9	21.8	16.1	26.1	
60~69세	100.0	78.7	100.0	7.1	3.8	3.3	49.8	42.9	25.4	17.7	21.3	
70세 이상	100.0	81.4	100.0	3.9	1.1	2.8	45.6	50.5	28.0	22.5	18.6	
(4) 지하철/경전철												
2023년	100.0	10.9	100.0	16.5	13.8	2.8	74.3	9.2	1.8	7.3	89.1	
2021년	100.0	8.6	100.0	29.1	24.4	4.7	43.0	27.9	15.1	11.6	91.4	
〈연령별〉												
15~29세	100.0	18.8	100.0	0.0	0.0	0.0	89.9	10.1	0.0	10.1	81.2	
30~39세	100.0	12.7	100.0	70.1	59.8	9.4	29.9	0.0	0.0	0.0	87.3	
40~49세	100.0	13.6	100.0	31.6	31.6	0.0	63.2	4.4	0.0	4.4	86.4	
50~59세	100.0	12.6	100.0	4.0	4.0	0.0	81.0	15.1	4.0	11.1	87.4	
60~69세	100.0	9.7	100.0	5.2	0.0	5.2	81.4	13.4	4.1	9.3	90.3	
70세 이상	100.0	4.3	100.0	14.0	9.3	4.7	81.4	4.7	4.7	0.0	95.7	

2 - 7. 지역거주기간 및 정주의사

군민 10명 중 8명은 10년 후에도 영광군 거주 희망

· 군민 10명 중 6명은 30년 이상 영광군 거주

- 전남 거주기간이 '30년 이상'이라고 응답한 군민은 66.2%로 2021년(61.6%) 대비 4.6%p 증가함
- 영광군 거주기간이 '30년 이상'이라고 응답한 군민은 63.5%로 2021년(60.3%) 대비 3.2%p 증가함
- 권역별 영광군 거주기간이 '30년 이상'이라고 응답한 군민은 남부권이 74.6%로 가장 높았고, 북부권(65.9%), 동부권(63.5%), 읍권(56.9%) 순으로 나타남

· 군민 10명 중 8명은 10년 후에도 정주의사가 있다고 응답

- 10년 후 전남에 정주의사가 있다고 응답한 군민은 76.5%로 나타남
- 10년 후 영광군에 정주의사가 있다고 응답한 군민은 75.0%로 나타남

· 연령대가 높아질수록 10년 후 영광군에 거주를 희망하는 비율이 높음

- 15~29세에서 전남에 정주의사가 있는 군민의 비율은 34.3%, 영광군에 정주의사가 있는 군민의 비율은 33.4%로 나타남
- 10년 후 정주의사 응답 비율이 가장 높은 연령대는 70세 이상으로 전남 항목에 95.2%, 영광군 항목에 95.0%로 나타남

<< 전남, 영광군 거주기간 >>

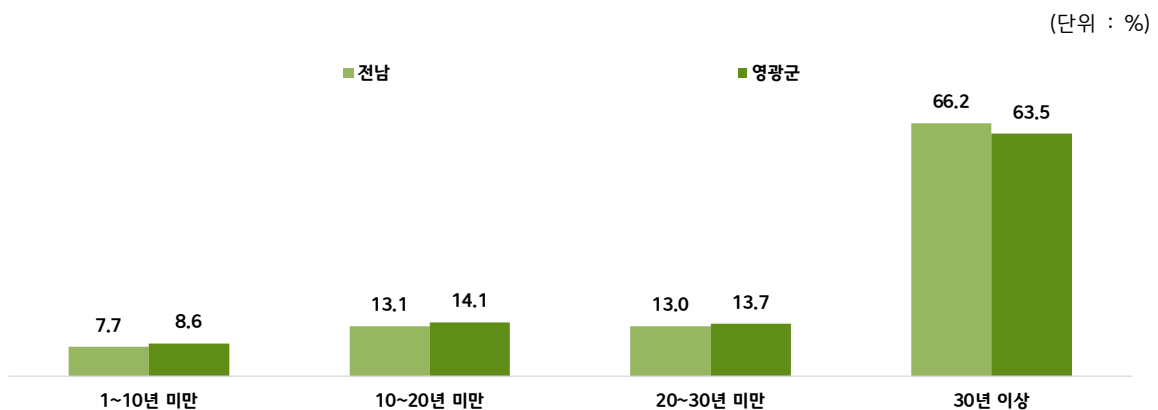

<< 연령별 10년 후 전남, 영광군 정주의사(그렇다) >>

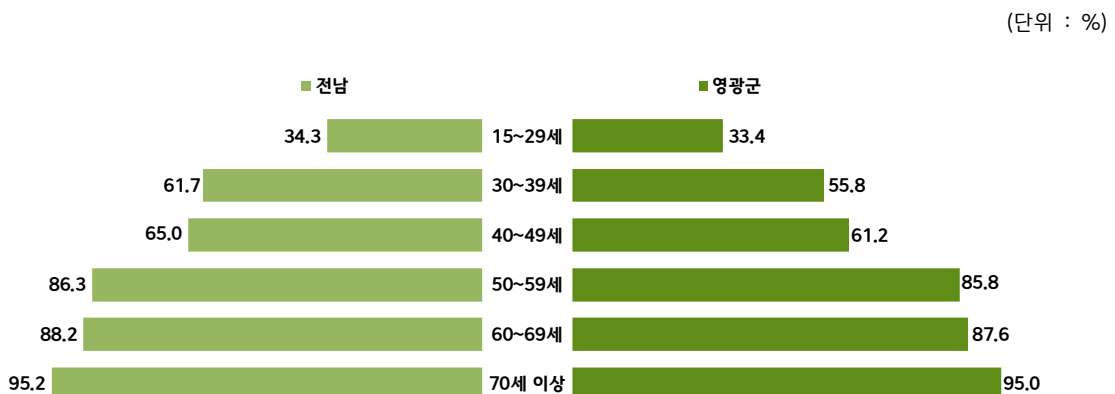

지역거주기간 및 정주의사 - 전남, 영광군 거주기간

(단위 : %)

구 분	계	1~5년 미만	5~10년 미만	10~15년 미만	15~20년 미만	20~25년 미만	25~30년 미만	30년 이상
(1) 전남 거주기간								
2023년	100.0	3.7	4.0	5.6	7.5	8.1	4.9	66.2
2021년	100.0	4.7	6.5	5.6	6.9	8.6	6.1	61.6
< 권역 별 >								
읍 권	100.0	5.3	4.2	7.2	9.7	7.6	5.4	60.7
북부 권	100.0	2.1	4.3	4.6	8.0	9.6	5.1	66.4
동부 권	100.0	6.9	7.5	2.0	5.7	7.1	3.8	67.0
남부 권	100.0	0.9	0.9	5.9	2.6	7.1	3.9	78.6
(2) 영광군 거주기간								
2023년	100.0	4.1	4.5	6.7	7.4	8.6	5.1	63.5
2021년	100.0	4.9	6.9	6.1	7.1	8.6	6.0	60.3
< 권역 별 >								
읍 권	100.0	5.4	5.0	8.8	9.2	8.8	5.7	56.9
북부 권	100.0	2.1	4.3	5.2	8.0	9.6	4.9	65.9
동부 권	100.0	7.2	8.3	4.6	5.7	7.0	3.8	63.5
남부 권	100.0	3.1	1.7	5.9	3.1	6.8	4.8	74.6

지역거주기간 및 정주의사 - 10년 후 정주의사

(단위 : %)

구 분	계	그렇지 않다	그렇지 않은 편이다		보통이다	그렇다	그런 편이다	매우 그렇다
			전혀 그렇지 않다	그렇지 않은 편이다				
(3) 10년 후 정주의사(전남)								
2023년	100.0	10.7	2.5	8.2	12.8	76.5	47.3	29.2
2021년	100.0	10.9	2.7	8.3	16.6	72.5	37.8	34.7
< 연령 별 >								
15~29세	100.0	47.1	15.3	31.7	18.6	34.3	29.3	5.0
30~39세	100.0	9.5	0.0	9.5	28.8	61.7	41.3	20.4
40~49세	100.0	8.2	0.6	7.6	26.8	65.0	51.8	13.2
50~59세	100.0	4.0	0.8	3.2	9.7	86.3	57.6	28.7
60~69세	100.0	4.4	0.4	4.0	7.4	88.2	55.0	33.3
70세 이상	100.0	2.0	0.2	1.8	2.8	95.2	44.0	51.1
(4) 10년 후 정주의사(영광군)								
2023년	100.0	11.3	2.5	8.9	13.7	75.0	46.1	28.9
2021년	100.0	13.1	3.4	9.7	15.8	71.1	36.7	34.4
< 연령 별 >								
15~29세	100.0	50.5	14.1	36.4	16.1	33.4	29.3	4.1
30~39세	100.0	8.1	0.0	8.1	36.1	55.8	35.8	20.0
40~49세	100.0	7.2	0.6	6.6	31.6	61.2	48.3	12.9
50~59세	100.0	5.1	1.0	4.1	9.1	85.8	57.6	28.2
60~69세	100.0	4.3	0.4	3.9	8.1	87.6	54.9	32.7
70세 이상	100.0	2.8	0.6	2.2	2.2	95.0	43.4	51.6

2 - 8. 일자리 충분도

영광 군민 10명 중 7명은 일자리가 보통 이상이라고 응답

· 군민 10명 중 2명은 일자리가 충분하다고 응답

- 군민이 생각하는 영광군 내 일자리 충분도는 '보통'(48.4%), '그렇지 않다'(27.2%), '그렇다'(24.4%) 순으로 높게 응답함
- '그렇다'(24.4%)의 응답 비율은 2021년(18.6%) 대비 5.8%p 증가하고 '그렇지 않다'(27.2%)의 응답 비율은 2021년(35.9%) 대비 8.7%p 감소함

· 50~59세의 경우 일자리 충분도가 높다고 느끼는 비율이 가장 높음

- 연령별 일자리가 충분하다고 느끼는 비율이 50~59세에서 29.8%로 가장 높았고, 30~39세에서 14.3%로 가장 낮게 나타남

<< 일자리 충분도 >>

(단위 : %)

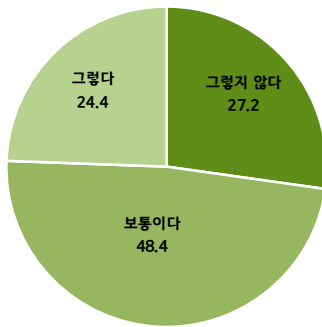

<< 연령별 일자리 충분도(그렇다) >>

(단위 : %)

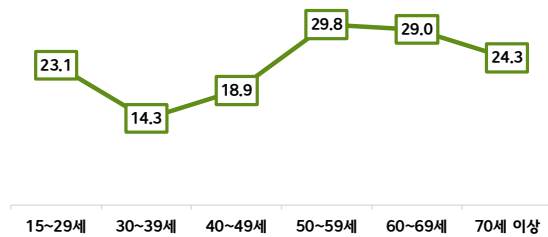

일자리 충분도

(단위 : %)

구분	계	그렇지 않다			보통이다	그렇다			
		그렇지 않다	전혀 그렇지 않다	그렇지 않은 편이다		그렇다	그런 편이다	매우 그렇다	
2023년	100.0	27.2	3.0	24.3	48.4	24.4	22.5	1.9	
2021년	100.0	35.9	8.4	27.5	45.5	18.6	14.1	4.6	
< 권역별 >									
읍 권	100.0	32.1	2.5	29.6	43.6	24.3	22.3	2.1	
북부 권	100.0	21.5	3.6	17.9	48.7	29.8	28.8	1.0	
동부 권	100.0	41.1	3.1	37.9	50.0	8.9	8.0	0.9	
남부 권	100.0	19.1	2.7	16.4	58.4	22.4	18.5	3.9	
< 연령별 >									
15~29세	100.0	28.8	4.4	24.4	48.1	23.1	23.1	0.0	
30~39세	100.0	27.9	1.9	26.0	57.8	14.3	14.3	0.0	
40~49세	100.0	35.3	6.8	28.5	45.8	18.9	16.9	1.9	
50~59세	100.0	23.1	2.8	20.3	47.1	29.8	28.6	1.2	
60~69세	100.0	30.7	1.9	28.8	40.3	29.0	26.7	2.3	
70세 이상	100.0	22.3	1.6	20.7	53.4	24.3	20.4	3.9	

2 - 9. 일자리 만족도

영광 군민 현재 직장의 「하는 일」에 대한 만족도가 가장 높음

· 영광 군민 10명 중 6명은 노동하고 있음

- 조사 기간 이전 1주일 동안 노동 여부에 대해 '일 하였음'에 응답한 비율은 56.8%로 나타남

· 군민의 만족도가 가장 높은 항목은 하는 일

- 일자리 만족도에 대해 '만족'이라고 응답한 군민의 비율은 하는 일에서 35.0%로 가장 높았고, 근로시간(32.6%), 전반적인 만족도(31.6%) 순으로 나타남

- 하는 일에 대한 '만족' 응답 비율은 2021년(34.8%) 대비 0.2%p 증가함

- 임금/가구소득, 근로시간, 근무환경, 전반적인 만족도에 대한 '만족' 응답 비율은 2021년(29.7%, 33.7%, 33.7%, 33.9%) 대비 감소함

· 일하지 않은 주된 이유는 건강상 어려움

- 일하지 않은 이유로 '건강상 어려움'(37.6%), '재학 또는 진학준비'(17.0%), '쉬었음'(13.2%), '육아 또는 가사'(11.3%) 순으로 높게 나타남

- '재학 또는 진학준비'의 응답 비율은 2021년(13.4%) 대비 3.6%p 증가함

- '취업준비', '육아 또는 가사', '쉬었음'의 응답 비율은 2021년(4.6%, 19.5%, 26.9%) 대비 감소함

<< 일자리 만족도 >>

(단위 : %)

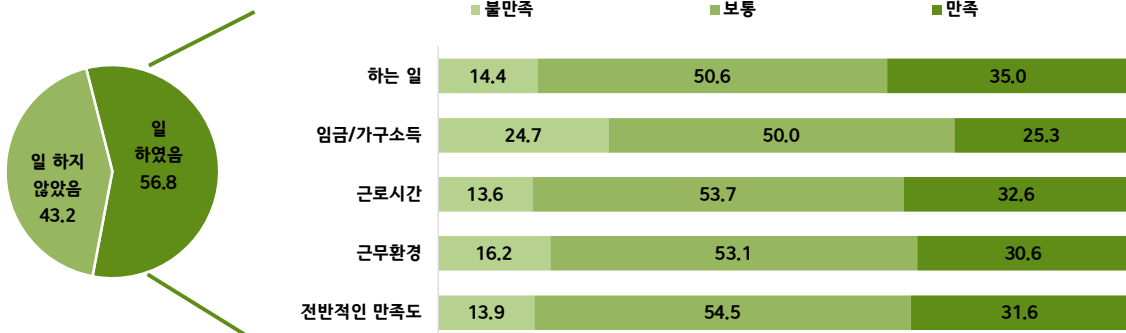

<< 일하지 않은 이유(일 하지 않았음) >>

(단위 : %)

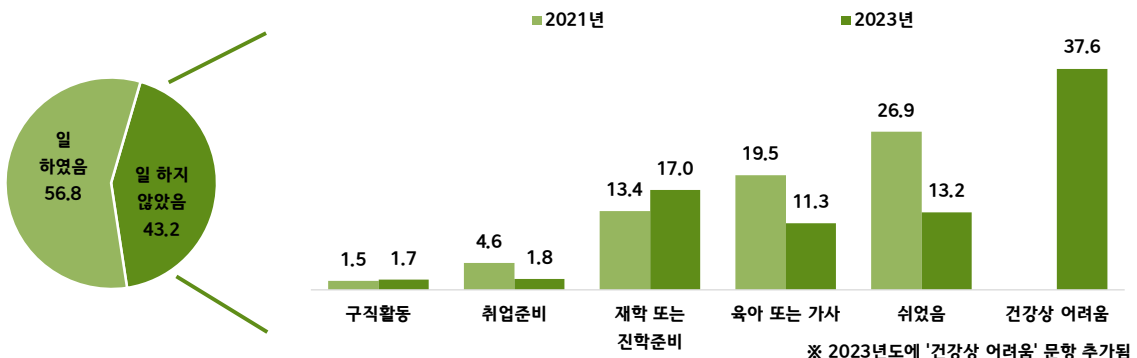

일자리 만족도 - 1주일간 노동여부

(단위 : %)

구 분	계	일 하였음	일자리 만족도								하지 않았음	
			소계	불만족	매우 불만족	약간 불만족	보통	만족	약간 만족	매우 만족		
(1) 하는 일												
2 0 2 3 년	100.0	56.8	100.0	14.4	1.2	13.2	50.6	35.0	20.9	14.1	43.2	
2 0 2 1 년	100.0	63.1	100.0	13.0	2.6	10.4	52.2	34.8	23.9	10.8	36.9	
(2) 임금/가구소득												
2 0 2 3 년	100.0	56.8	100.0	24.7	2.9	21.8	50.0	25.3	16.5	8.8	43.2	
2 0 2 1 년	100.0	63.1	100.0	22.0	2.7	19.2	48.3	29.7	20.7	9.0	36.9	
(3) 근로시간												
2 0 2 3 년	100.0	56.8	100.0	13.6	1.8	11.8	53.7	32.6	20.4	12.2	43.2	
2 0 2 1 년	100.0	63.1	100.0	12.2	1.5	10.7	54.1	33.7	21.9	11.8	36.9	
(4) 근무환경												
2 0 2 3 년	100.0	56.8	100.0	16.2	2.7	13.6	53.1	30.6	18.4	12.2	43.2	
2 0 2 1 년	100.0	63.1	100.0	11.4	2.5	8.9	55.0	33.7	22.4	11.2	36.9	
(5) 전반적인 만족도												
2 0 2 3 년	100.0	56.8	100.0	13.9	1.3	12.6	54.5	31.6	19.5	12.1	43.2	
2 0 2 1 년	100.0	63.1	100.0	10.3	1.9	8.5	55.7	33.9	23.7	10.2	36.9	

일자리 만족도 - (6) 일하지 않은 이유

(단위 : %)

구 분	계	일 하였음	하지 않았음	일하지 않은 이유								
				소계	구직 활동	취업 준비	재학 또는 진학 준비	육아 또는 가사	쉬었음	건강상 어려움	기타	
2 0 2 3 년	100.0	56.8	43.2	100.0	1.7	1.8	17.0	11.3	13.2	37.6	17.5	
2 0 2 1 년	100.0	63.1	36.9	100.0	1.5	4.6	13.4	19.5	26.9	-	34.0	
< 권역 별 >												
읍 권	100.0	58.1	41.9	100.0	0.5	2.9	21.9	16.4	13.2	31.8	13.3	
북 부 권	100.0	58.9	41.1	100.0	2.5	0.9	20.4	12.5	14.0	41.2	8.4	
동 부 권	100.0	61.0	39.0	100.0	6.2	0.0	7.3	5.2	9.8	43.1	28.5	
남 부 권	100.0	47.4	52.6	100.0	0.9	1.6	6.3	2.1	13.6	40.8	34.7	
< 연령 별 >												
1 5 ~ 2 9 세	100.0	40.2	59.8	100.0	3.0	0.9	85.7	6.3	1.9	2.1	0.0	
3 0 ~ 3 9 세	100.0	76.3	23.7	100.0	0.0	11.9	3.7	64.4	17.0	0.0	3.0	
4 0 ~ 4 9 세	100.0	77.1	22.9	100.0	7.1	9.9	0.0	30.3	28.6	24.2	0.0	
5 0 ~ 5 9 세	100.0	77.0	23.0	100.0	1.2	0.0	0.0	16.9	22.4	52.7	6.8	
6 0 ~ 6 9 세	100.0	62.4	37.6	100.0	2.9	1.5	0.0	8.7	24.6	50.3	12.0	
7 0 세 이상	100.0	30.0	70.0	100.0	0.0	0.0	0.0	3.4	8.8	52.6	35.2	

2 - 10. 교육환경 만족도

보육 환경 만족도 2021년 대비 증가

· 군민 10명 중 6명은 보육 환경에 만족

- 군내 보육 환경에 '만족'이라고 응답한 군민은 59.5%로 2021년(48.7%) 대비 10.8%p 증가함
- 군내 보육 환경에 '보통'이라고 응답한 군민은 27.4%로 2021년(44.0%) 대비 16.6%p 감소함
- 군내 보육 환경에 '불만족'이라고 응답한 군민은 13.1%로 2021년(7.2%) 대비 5.9%p 증가함

· 공교육 환경 만족 비율이 가장 높은 권역은 동부권

- 영광군 공교육 환경 만족도에 '만족'이라고 응답한 비율은 동부권(57.9%), 북부권(54.1%), 읍권(27.0%), 남부권(8.0%) 순으로 높게 나타남

· 학교 외 교육 기회가 충분하다고 느끼는 군민의 비율 2021년 대비 증가

- 학교 외 교육 기회 충분도 문항에 '그렇다'라고 응답한 군민은 18.9%로 2021년(10.5%) 대비 8.4%p 증가함
- 연령별 학교 교육 외 충분도 문항에 '그렇다'라고 응답한 군민은 70세 이상이 41.4%로 가장 높음

· 군민 10명 중 6명은 평생교육 기회가 보통 이상이라고 응답

- 평생교육 기회 충분도에 '그렇다'라고 응답한 군민은 10.2%, '보통이다'에 응답한 군민은 49.6%로 나타남

<< 보육 환경 만족도 >>

(단위 : %)

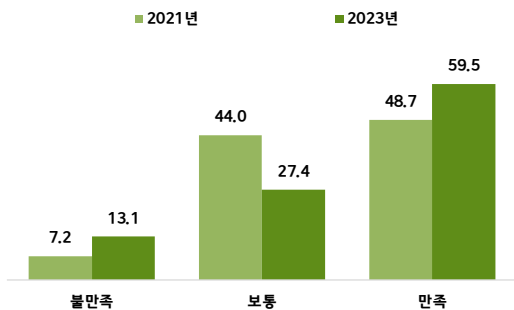

<< 권역별 공교육 환경 만족도 >>

(단위 : %)

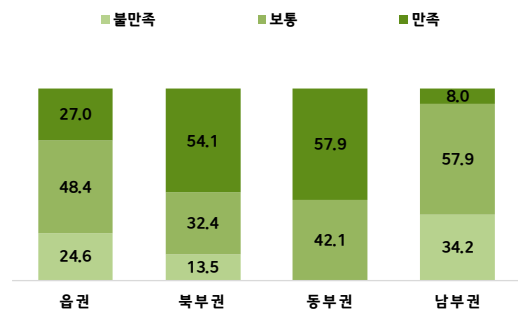

<< 학교 외 교육 기회 충분도 >>

(단위 : %)

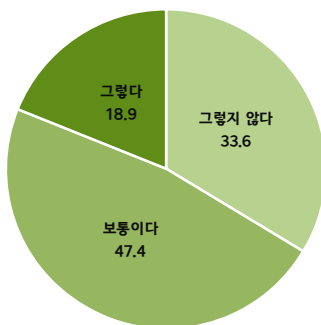

<< 평생교육 기회 충분도 >>

(단위 : %)

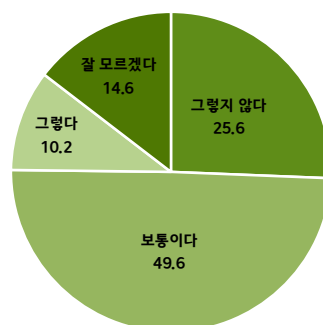

교육환경 만족도 - (1) 보육 환경 만족도 & (2) 공교육 환경 만족도

(단위 : %)

구 분	계	불만족	매우 불만족		보통	만족	매우 만족		
			매우 불만족	약간 불만족			약간 만족	매우 만족	
(1) 보육 환경 만족도									
2 0 2 3 년	100.0	13.1	0.0	13.1	27.4	59.5	38.5	21.0	
2 0 2 1 년	100.0	7.2	0.0	7.2	44.0	48.7	40.9	7.9	
< 권역 별 >									
읍 권	100.0	16.2	0.0	16.2	30.8	52.9	33.5	19.4	
북 부 권	100.0	5.5	0.0	5.5	18.7	75.8	48.5	27.2	
동 부 권	100.0	0.0	0.0	0.0	0.0	100.0	100.0	0.0	
남 부 권	100.0	39.3	0.0	39.3	60.7	0.0	0.0	0.0	
(2) 공교육 환경 만족도									
2 0 2 3 년	100.0	21.8	2.3	19.5	45.0	33.2	24.5	8.7	
2 0 2 1 년	100.0	17.7	2.2	15.5	49.5	32.7	25.6	7.1	
< 권역 별 >									
읍 권	100.0	24.6	3.8	20.8	48.4	27.0	22.7	4.3	
북 부 권	100.0	13.5	0.0	13.5	32.4	54.1	38.1	16.1	
동 부 권	100.0	0.0	0.0	0.0	42.1	57.9	0.0	57.9	
남 부 권	100.0	34.2	0.0	34.2	57.9	8.0	8.0	0.0	

교육환경 만족도 - (3) 학교 외 교육 기회 충분도

(단위 : %)

구 분	계	그렇지 않다	전혀 그렇지 않다		보통이다	그렇다	그런 편이다		매우 그렇다
			전혀 그렇지 않다	그렇지 않은 편이다			그런 편이다	매우 그렇다	
2 0 2 3 년	100.0	33.6	2.3	31.3	47.4	18.9	13.6	5.4	
2 0 2 1 년	100.0	36.4	4.2	32.1	53.1	10.5	10.5	0.0	
< 연령 별 >									
1 5 ~ 2 9 세	100.0	0.0	0.0	0.0	100.0	0.0	0.0	0.0	
3 0 ~ 3 9 세	100.0	25.1	0.0	25.1	40.0	35.0	14.0	20.9	
4 0 ~ 4 9 세	100.0	49.5	4.4	45.2	39.6	10.9	8.7	2.2	
5 0 ~ 5 9 세	100.0	15.5	0.0	15.5	58.9	25.7	20.4	5.2	
6 0 ~ 6 9 세	100.0	0.0	0.0	0.0	100.0	0.0	0.0	0.0	
7 0 세 이상	100.0	0.0	0.0	0.0	58.6	41.4	41.4	0.0	

교육환경 만족도 - (4) 평생교육 기회 충분도

(단위 : %)

구 분	계	그렇지 않다	전혀 그렇지 않다		보통이다	그렇다	그런 편이다		매우 그렇다	잘 모르겠다
			전혀 그렇지 않다	그렇지 않은 편이다			그런 편이다	매우 그렇다		
2 0 2 3 년	100.0	25.6	2.8	22.8	49.6	10.2	9.3	0.9	14.6	
2 0 2 1 년	100.0	23.2	4.3	18.9	43.0	10.6	9.6	1.0	23.2	

2 - 11. 여가활동 만족도

군민의 여가생활 만족도는 보통

· 군민이 생각하는 문화여가시설과 전반적인 여가활동 만족도는 보통

- 문화여가시설 만족도와 전반적인 여가활동 만족도 문항에 '보통'이라고 응답한 비율은 각각 55.4%, 56.4%로 가장 높게 나타남
- 문화여가시설 문항에 '불만족'이라고 응답한 비율은 28.5%로 2021년(30.1%) 대비 1.6%p 감소함

· 여가활동에 가장 만족하는 지역은 읍권

- 문화여가시설 만족도와 전반적인 여가활동 만족도에 '보통+만족' 비율은 읍권이 75.9%, 73.0%로 가장 높게 나타남

<< 문화여가시설, 전반적인 여가활동 만족도 >>

(단위 : %)

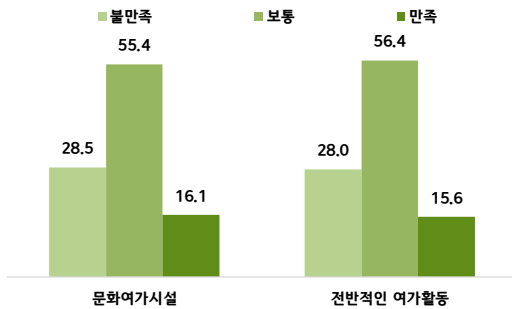

<< 권역별 전반적인 여가활동 만족도(보통+만족) >>

(단위 : %)

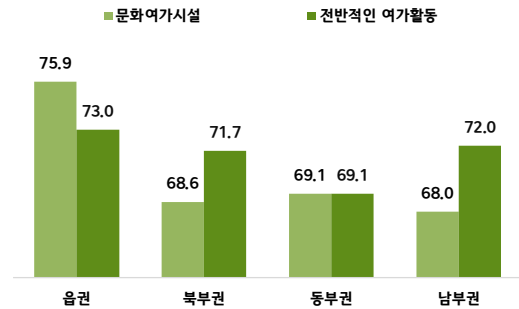

여가활동 만족도

(단위 : %)

구 분	계	불만족	만족		보통	만족	만족		
			매우 불만족	약간 불만족			약간 만족	매우 만족	
(1) 문화여가시설 만족도									
2023년	100.0	28.5	6.3	22.2	55.4	16.1	13.3	2.7	
2021년	100.0	30.1	8.6	21.6	52.2	17.6	14.7	3.0	
< 권역 별 >									
읍 권	100.0	24.1	5.4	18.7	59.4	16.5	14.2	2.3	
북 부 권	100.0	31.5	7.5	24.0	46.7	21.9	17.6	4.3	
동 부 권	100.0	30.9	3.9	27.0	61.0	8.1	7.3	0.9	
남 부 권	100.0	31.9	7.3	24.6	59.9	8.1	6.2	2.0	
(2) 전반적인 여가활동									
2023년	100.0	28.0	6.2	21.8	56.4	15.6	13.4	2.2	
2021년	100.0	30.4	9.2	21.2	53.7	15.9	13.2	2.7	
< 권역 별 >									
읍 권	100.0	27.0	6.1	20.9	56.9	16.1	13.6	2.5	
북 부 권	100.0	28.3	6.5	21.8	49.9	21.8	19.4	2.3	
동 부 권	100.0	30.9	3.2	27.7	61.4	7.7	6.8	0.9	
남 부 권	100.0	28.0	7.3	20.7	65.2	6.8	4.6	2.2	

2 - 12. 시간사용에 대한 만족도

영광 군민의 과반은 시간이 부족하지 않다고 응답

· 군민 10명 중 6명은 평일과 주말에 시간이 부족하지 않다고 응답

- 평일 시간 부족 여부에 '그렇지 않다'라고 응답한 군민은 60.7%로 2021년(57.1%) 대비 3.6%p 증가함
- 주말 시간 부족 여부에 '그렇지 않다'라고 응답한 군민은 66.4%로 2021년(63.3%) 대비 3.1%p 증가함
- 권역별 평일 시간 부족 여부에 '그렇지 않다'라고 응답한 군민은 동부권이 71.3%로 가장 높았고, 북부권(67.5%), 남부권(56.0%), 읍권(54.7%) 순으로 나타남

· 연령대가 낮아질수록 시간이 부족하다고 응답하는 경향을 보임

- 평일에 시간이 부족하다고 응답한 군민은 15~29세에서 65.1%로 가장 높았고, 70세 이상에서 11.4%로 가장 낮게 나타남
- 주말에 시간이 부족하다고 응답한 군민은 15~29세에서 60.8%로 가장 높았고, 70세 이상에서 10.8%로 가장 낮게 나타남

· 여자는 남자 대비 시간이 부족하지 않다고 응답

- 평일에 시간이 부족하지 않다고 응답한 군민의 비율은 남자 57.4%, 여자 63.9%로 나타남
- 주말에 시간이 부족하지 않다고 응답한 군민의 비율은 남자 64.1%, 여자 68.7%로 나타남

<< 평일 시간사용에 대한 부족도 >>

(단위 : %)

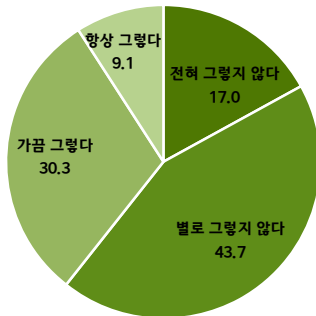

<< 주말 시간사용에 대한 부족도 >>

(단위 : %)

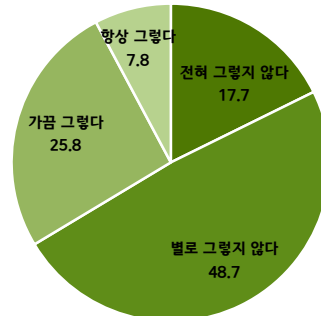

<< 연령별 평일, 주말 시간사용 부족(그렇다) >>

(단위 : %)

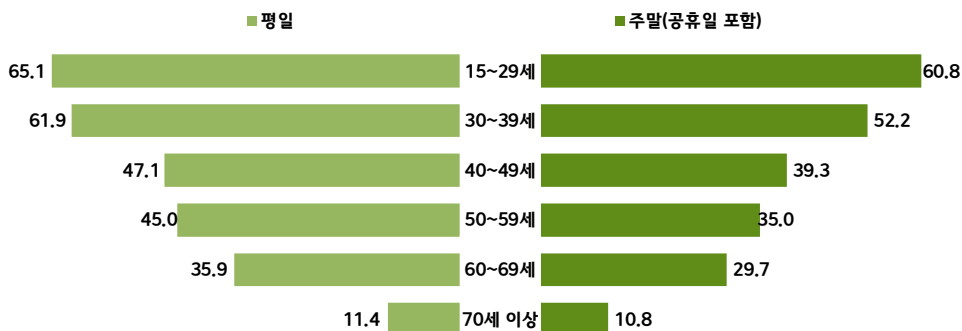

시간사용에 대한 만족도

(단위 : %)

구 분	계	그렇지 않다			그렇다		
		그렇지 않다	전혀 그렇지 않다	별로 그렇지 않다	그렇다	가끔 그렇다	항상 그렇다
(1) 평일							
2023년	100.0	60.7	17.0	43.7	39.3	30.3	9.1
2021년	100.0	57.1	17.7	39.4	42.9	33.7	9.2
< 권역별 >							
읍 권	100.0	54.7	10.9	43.8	45.3	34.2	11.1
북부 권	100.0	67.5	21.7	45.7	32.5	22.5	10.0
동부 권	100.0	71.3	23.7	47.6	28.7	26.7	2.0
남부 권	100.0	56.0	18.7	37.3	44.0	37.7	6.3
< 성별 >							
남자	100.0	57.4	15.3	42.1	42.6	34.2	8.4
여자	100.0	63.9	18.7	45.2	36.1	26.3	9.8
< 연령별 >							
15 ~ 29세	100.0	34.9	3.5	31.4	65.1	44.4	20.7
30 ~ 39세	100.0	38.1	11.3	26.9	61.9	44.6	17.3
40 ~ 49세	100.0	52.9	10.8	42.2	47.1	35.9	11.1
50 ~ 59세	100.0	55.0	8.8	46.1	45.0	39.2	5.8
60 ~ 69세	100.0	64.1	14.5	49.6	35.9	27.3	8.6
70세 이상	100.0	88.6	37.4	51.3	11.4	10.2	1.2
(2) 주말(공휴일 포함)							
2023년	100.0	66.4	17.7	48.7	33.6	25.8	7.8
2021년	100.0	63.3	19.4	43.9	36.7	27.7	9.0
< 권역별 >							
읍 권	100.0	62.4	12.0	50.4	37.6	27.5	10.0
북부 권	100.0	72.3	22.0	50.3	27.7	19.6	8.1
동부 권	100.0	71.9	23.4	48.5	28.1	26.3	1.8
남부 권	100.0	61.4	19.4	41.9	38.6	33.3	5.3
< 성별 >							
남자	100.0	64.1	16.4	47.7	35.9	28.3	7.6
여자	100.0	68.7	18.9	49.8	31.3	23.3	8.0
< 연령별 >							
15 ~ 29세	100.0	39.2	3.5	35.7	60.8	47.2	13.6
30 ~ 39세	100.0	47.8	11.3	36.5	52.2	33.5	18.7
40 ~ 49세	100.0	60.7	10.4	50.3	39.3	28.2	11.2
50 ~ 59세	100.0	65.0	12.7	52.2	35.0	30.1	4.9
60 ~ 69세	100.0	70.3	14.3	56.0	29.7	21.4	8.2
70세 이상	100.0	89.2	37.5	51.7	10.8	10.2	0.6

3. 전라남도 항목

- 3 - 1. 저출산 문제 해결을 위한 정책
- 3 - 2. 걱정되는 질환
- 3 - 3. 흡연 및 금연 여부
- 3 - 4. 편의시설 수요
- 3 - 5. 환경 문제에 대한 인식
- 3 - 6. 노인들이 겪는 어려움
- 3 - 7. 다문화 가정의 사회통합
- 3 - 8. 독서여부 및 독서량
- 3 - 9. 야간활동 안전성
- 3 - 10. 디지털 전환 분야
- 3 - 11. 행정정보 획득 매체

3 - 1. 저출산 문제 해결을 위한 정책 및 이상적인 자녀 수

군민이 원하는 저출산 해결 방안은 「영유아 보육 교육비 지원 확대」

- 거주 지역 저출산 문제 해결을 위한 첫 번째 개선점은 영유아 보육 교육비 지원 확대
 - 저출산 문제 개선점으로 ‘영유아 보육 교육비 지원 확대’를 응답한 군민은 30.0%로 가장 높게 나타났고, ‘임신출산 지원확대’(16.2%), ‘육아휴직제도 활성화’(11.7%) 순으로 나타남
- 군민이 생각하는 이상적인 자녀 수는 평균 2.3명
 - 이상적인 자녀 수가 ‘2명’이라고 응답한 비율은 56.3%로 2021년(51.3%) 대비 5.0%p 증가함
 - 이상적인 자녀 수에 ‘3명 이하’라고 응답한 군민의 비율은 92.8%로 2021년(87.3%) 대비 5.5%p 증가함

<< 저출산 문제 해결을 위한 정책(기타 제외) >>

(단위 : %)

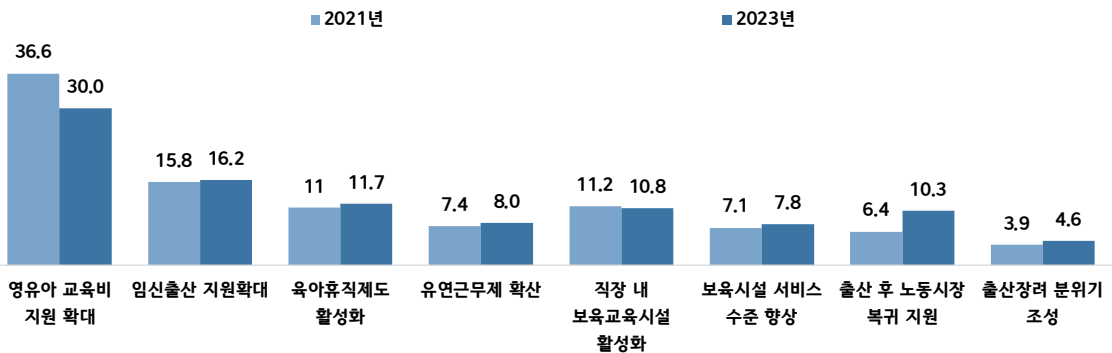

저출산 문제 해결을 위한 정책 - (1) 저출산 문제해결 방안 (다중응답)

(단위 : %)

구 분	계	영유아 보육 교육비 지원확대	임신출산 지원확대	육아휴직 제도 활성화	유연 근무제 확산	직장 내 보육교육 시설 설치 활성화	보육시설 서비스 수준향상	출산육아 휴직 후 노동시장 복귀 지원	출산장려 분위기 조성	기타
2023년	100.0	30.0	16.2	11.7	8.0	10.8	7.8	10.3	4.6	0.5
2021년	100.0	36.6	15.8	11.0	7.4	11.2	7.1	6.4	3.9	0.6
< 연령 별 >										
15 ~ 29 세	100.0	30.3	13.3	13.1	8.7	13.1	9.5	7.3	3.5	1.2
30 ~ 39 세	100.0	29.9	15.7	14.3	14.1	3.4	7.6	9.7	4.4	0.8
40 ~ 49 세	100.0	25.7	17.1	13.5	9.7	8.5	6.6	12.6	5.6	0.7
50 ~ 59 세	100.0	27.3	17.3	10.1	7.9	12.7	6.8	11.9	5.4	0.5
60 ~ 69 세	100.0	27.1	18.3	10.7	6.5	12.3	9.3	11.5	4.2	0.1
70 세 이상	100.0	36.7	15.2	10.9	5.2	10.8	7.2	8.9	4.6	0.3

저출산 문제 해결을 위한 정책 - (2) 이상적인 자녀 수

(단위 : 명, %)

구 분	평균	계	자녀 수							
			0명	1명	2명	3명	4명	5명	6명	6명 초과
2023년	2.3	100.0	4.2	12.4	56.3	19.9	5.4	1.5	0.2	0.1
2021년	2.5	100.0	1.7	7.0	51.3	27.3	7.7	4.3	0.5	0.2

3 - 2. 걱정되는 질환

군민이 가장 걱정하는 질환은 암과 치매

· 군민의 향후 가장 걱정되는 질환은 암과 치매

- 걱정되는 질환 1위는 '암'(42.2%)으로 2021년(33.8%) 대비 8.4%p 증가함
- 걱정되는 질환 2위는 '치매'(26.9%)로 2021년(32.1%) 대비 5.2%p 감소함

· 연령이 높아질수록 치매에 대한 걱정 비율이 높아짐

- 가장 걱정되는 질환으로 '치매'를 응답한 군민의 비율이 70대 이상에서 35.1%로 가장 높게 나타남
- 연령별 '암'에 대한 응답 비율은 15~29세(62.1%)에서 가장 높게 나타났으며, 연령이 높아질수록 '암'에 대한 응답 비율이 낮아지는 경향을 보임

· 군민이 질환에 대해 걱정하는 이유로는 의료비 부담

- 걱정하는 이유로 '의료비 부담'에 응답한 비율은 35.3%로 가장 높게 나타났으며 '가족에게 부담을 주기 싫어서'(25.5%), '삶의 질 저하'(23.9%) 순으로 나타남
- 가장 큰 증가폭을 보인 항목은 '의료비 부담'(35.3%)으로 2021년(23.9%) 대비 11.4%p 증가함
- '의료비 부담'에 대해 응답한 비율이 가장 높은 연령은 15~29세(44.7%)로 나타남
- '가족에게 부담을 주기 싫어서'에 대해 응답한 비율이 가장 높은 연령은 70세 이상(35.8%)으로 나타남

<< 걱정되는 질환(1~6순위) >>

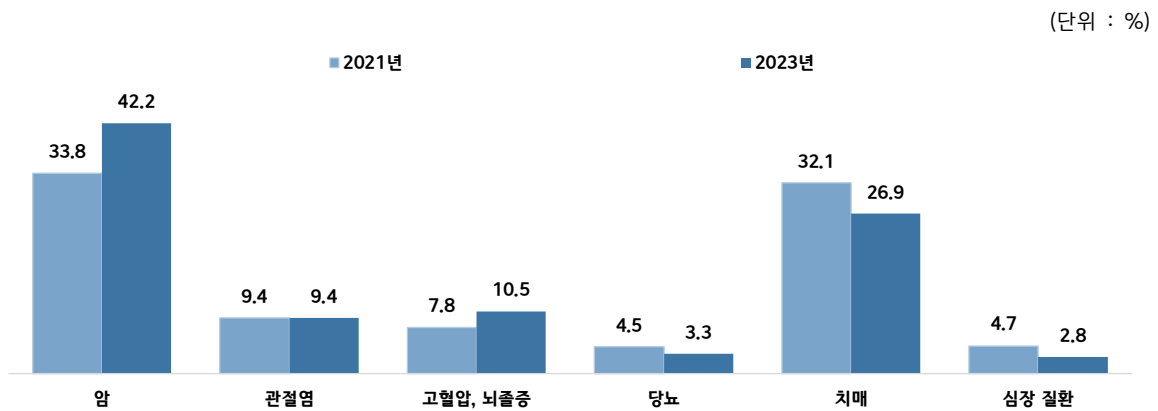

<< 연령별 걱정되는 질환 >>

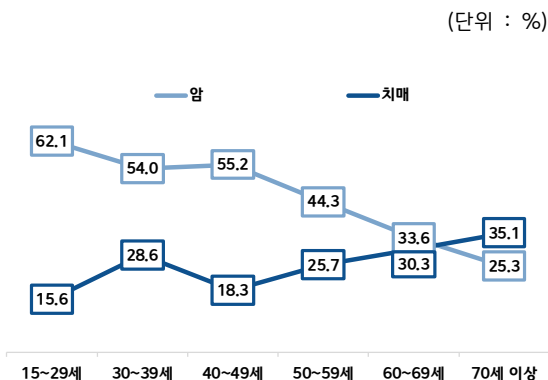

<< 걱정하는 이유(기타 제외) >>

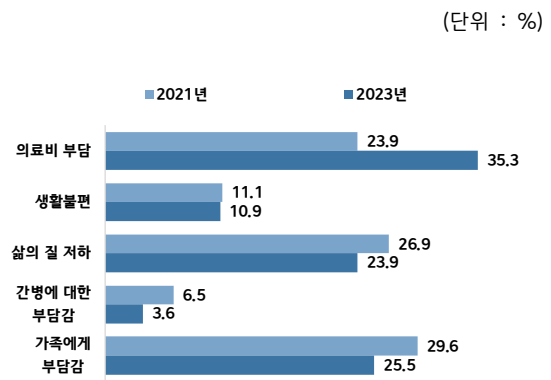

걱정되는 질환 - (1) 걱정하는 질환

(단위 : %)

구 분	계	암	관절염	고혈압, 뇌졸중	당뇨	치매	치과 질환	안과 질환	심장 질환	피부병	기타
2023년	100.0	42.2	9.4	10.5	3.3	26.9	1.6	0.9	2.8	0.9	1.5
2021년	100.0	33.8	9.4	7.8	4.5	32.1	1.3	0.9	4.7	1.0	4.6
〈 성 별 〉											
남 자	100.0	46.2	3.8	13.6	3.4	23.2	1.8	1.6	3.7	0.8	1.9
여 자	100.0	38.1	15.1	7.3	3.3	30.7	1.4	0.2	1.8	1.0	1.1
〈 연 령 별 〉											
15 ~ 29세	100.0	62.1	0.0	6.2	1.9	15.6	4.6	2.2	2.2	4.2	1.2
30 ~ 39세	100.0	54.0	1.5	7.8	0.7	28.6	4.6	0.0	2.8	0.0	0.0
40 ~ 49세	100.0	55.2	4.6	11.7	3.1	18.3	0.0	1.4	1.7	2.0	2.0
50 ~ 59세	100.0	44.3	6.4	12.8	4.5	25.7	1.9	1.0	1.7	0.0	1.6
60 ~ 69세	100.0	33.6	13.4	11.6	3.9	30.3	0.2	0.7	4.2	0.4	1.7
70세 이상	100.0	25.3	19.2	10.7	4.0	35.1	0.4	0.4	3.4	0.0	1.7

걱정되는 질환 - (2) 걱정하는 이유

(단위 : %)

구 분	계	의료비 부담	생활불편	삶의 질 저하	간병에 대한 부담감	가족에게 부담을 주기 싫어서	기타
2023년	100.0	35.3	10.9	23.9	3.6	25.5	0.7
2021년	100.0	23.9	11.1	26.9	6.5	29.6	2.0
〈 권 역 별 〉							
읍 권	100.0	38.6	8.3	23.9	4.6	24.1	0.5
북 부 권	100.0	31.1	15.0	24.2	2.5	26.6	0.6
동 부 권	100.0	28.7	7.3	21.9	6.0	35.6	0.4
남 부 권	100.0	39.5	11.4	24.6	1.7	21.3	1.6
〈 연 령 별 〉							
15 ~ 29세	100.0	44.7	22.6	8.7	0.0	22.8	1.2
30 ~ 39세	100.0	24.3	7.9	38.9	5.9	22.9	0.0
40 ~ 49세	100.0	36.3	3.0	36.7	8.4	15.0	0.6
50 ~ 59세	100.0	36.7	8.3	29.4	3.2	22.4	0.0
60 ~ 69세	100.0	32.3	11.1	26.7	3.7	25.2	1.0
70세 이상	100.0	35.3	11.4	14.2	2.4	35.8	1.0

3 - 3. 흡연 및 금연 여부

군민이 금연을 못하는 이유는 「스트레스」

· 군민 10명 중 1명은 현재 흡연 중인 것으로 나타남

- 현재 흡연 여부에 '피운다'라고 응답한 군민의 비율은 13.8%로 2021년(14.5%) 대비 0.7%p 감소함
- 현재 흡연 여부에 '피우지 않는다'(86.2%)라고 응답한 군민 중 '피워본 적이 없다'에 응답한 군민의 비율은 79.5%, '과거에는 피웠으나 현재는 피우지 않는다'에 응답한 군민의 비율은 20.5%로 나타남
- 하루 흡연량을 '16~20개비'로 응답한 비율은 44.1%로 가장 높았고, '6~10개비'(35.5%), '11~15개비'(12.9%) 순으로 나타남

· 흡연자 중 절반은 금연을 시도한 적이 있다고 응답

- 흡연자 중 금연을 시도한 적이 '있다'라고 응답한 비율은 52.4%, '없다'는 47.6%로 나타남

· 금연을 못하는 이유는 스트레스와 기존에 피우던 습관 때문

- 금연을 못하는 이유로 '스트레스 때문에'의 응답 비율은 54.7%로 가장 높았고, '기존에 피우던 습관 때문에'의 응답 비율은 29.3%로 나타남
- 연령별 '금단증세가 심해서'와 '기존에 피우던 습관 때문에'의 응답 비율은 70세 이상에서 각각 35.2%, 49.7%로 가장 높게 나타남

« 흡연 여부 및 흡연 정도 »

(단위 : %)

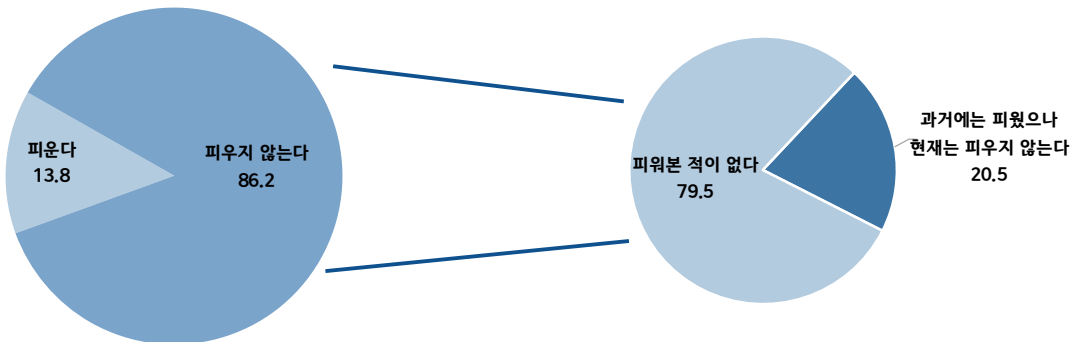

« 금연 시도 여부 »

(단위 : %)

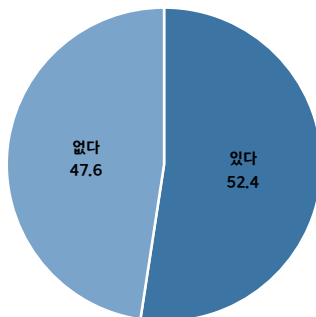

« 금연을 못하는 이유 »

(단위 : %)

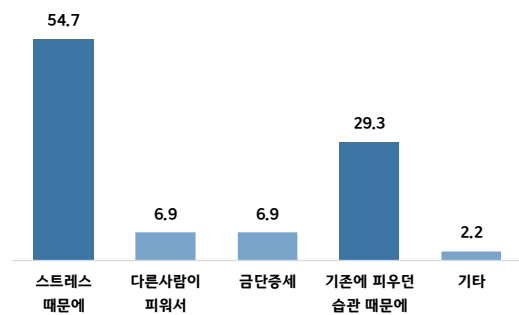

흡연 및 금연 여부 - (1) 흡연여부 및 흡연정도

(단위 : %)

구 분	계	피운다	소계								피우지 않는다
			1~5 개비	6~10 개비	11~15 개비	16~20 개비	21~25 개비	26~30 개비	30 개비 초과		
2 0 2 3 년	100.0	13.8	100.0	5.5	35.5	12.9	44.1	0.0	0.6	1.2	86.2
2 0 2 1 년	100.0	14.5	100.0	8.9	33.6	15.0	34.7	0.0	3.0	4.7	85.5

흡연 및 금연 여부 - (2) 비흡연자의 과거 흡연 여부

(단위 : %)

구 분	계	피운다	피우지 않는다	소계	
				과거에는 피웠으나 현재는 피우지 않는다	피워본 적이 없다
2 0 2 3 년	100.0	13.8	86.2	100.0	79.5
2 0 2 1 년	100.0	14.5	85.5	100.0	81.9
< 성 별 >					
남 자	100.0	26.5	73.5	100.0	53.7
여 자	100.0	1.0	99.0	100.0	98.7

흡연 및 금연 여부 - (3) 금연시도 여부

(단위 : %)

구 분	계	있다	없다
2 0 2 3 년	100.0	52.4	47.6
2 0 2 1 년	100.0	57.9	42.1

흡연 및 금연 여부 - (4) 금연을 못하는 이유

(단위 : %)

구 분	계	스트레스 때문에	다른 사람이 피우는 것을 보면 피우고 싶어서	금단증세가 심해서	기존에 피우던 습관 때문에	기타
2 0 2 3 년	100.0	54.7	6.9	6.9	29.3	2.2
2 0 2 1 년	100.0	52.0	5.9	12.8	28.5	0.9
< 연 령 별 >						
1 5 ~ 2 9 세	100.0	100.0	0.0	0.0	0.0	0.0
3 0 ~ 3 9 세	100.0	50.8	7.8	0.0	41.4	0.0
4 0 ~ 4 9 세	100.0	50.5	18.2	5.9	25.4	0.0
5 0 ~ 5 9 세	100.0	61.5	2.8	5.4	30.4	0.0
6 0 ~ 6 9 세	100.0	55.8	6.5	5.8	24.5	7.4
7 0 세 이상	100.0	10.7	0.0	35.2	49.7	4.3

3 - 4. 편의시설 수요

영광 군민이 필요한 편의시설은 「보건의료시설」

· 거주 지역에 가장 필요하다고 생각하는 편의시설은 보건의료시설

- 영광군에 가장 필요하거나 늘려야 한다고 생각하는 편의시설은 ‘보건의료시설’(25.7%)로 2021년(17.4%) 대비 8.3%p 증가함
- ‘보건의료시설’(25.7%) 다음으로 ‘사회복지시설’(18.1%), ‘문화예술시설’(11.4%), ‘생활체육시설’(11.1%) 순으로 높은 응답 비율을 보임

· 보건의료시설에 대한 응답 비율이 가장 높은 곳은 동부권

- 거주 지역에 가장 필요하다고 생각하는 편의시설 중 ‘보건의료시설’에 응답한 비율은 동부권(31.9%), 북부권(31.2%), 남부권(27.9%), 읍권(19.4%) 순으로 높게 나타남
- ‘사회복지시설’에 응답한 비율은 동부권(22.3%), 남부권(21.3%), 북부권(19.2%), 읍권(15.2%) 순으로 높게 나타남

<< 군민이 필요하다고 생각하는 편의시설(기타 제외) >>

(단위 : %)

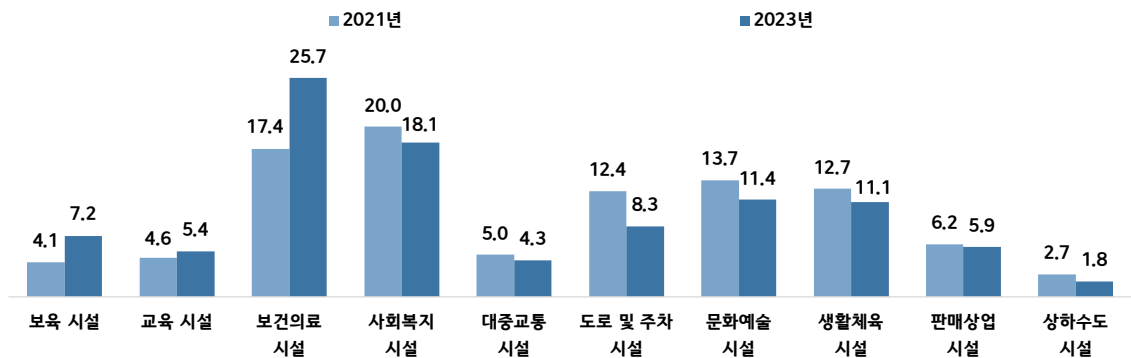

편의시설 수요 (다중응답)

(단위 : %)

구분	계	보육 시설	교육 시설	보건의료 시설	사회복지 시설	대중교통 시설	도로 및 주차 시설	문화예술 시설	생활체육 시설	판매상업 시설	상하수도 시설	기타
2023년	100.0	7.2	5.4	25.7	18.1	4.3	8.3	11.4	11.1	5.9	1.8	0.9
2021년	100.0	4.1	4.6	17.4	20.0	5.0	12.4	13.7	12.7	6.2	2.7	1.2
< 권역별 >												
읍권	100.0	7.9	8.0	19.4	15.2	3.7	13.1	15.2	10.4	4.0	1.6	1.6
북부권	100.0	9.2	2.3	31.2	19.2	5.8	3.4	9.0	12.6	6.7	0.3	0.2
동부권	100.0	5.2	6.7	31.9	22.3	4.0	5.3	7.0	5.3	5.3	5.0	1.9
남부권	100.0	2.1	3.6	27.9	21.3	2.8	6.9	8.7	13.2	10.0	3.3	0.0
< 성별 >												
남자	100.0	6.3	5.9	23.2	18.0	4.2	9.7	12.3	12.5	5.3	1.7	0.9
여자	100.0	8.0	4.8	28.3	18.2	4.3	6.8	10.4	9.6	6.5	1.9	0.9

3 - 5. 환경 문제에 대한 인식

군민이 생각하는 환경 문제 대응 우선 분야는 「기후변화 재난대응」

- 환경 문제에 대한 인식으로 기후변화 재난대응이 가장 필요한 것으로 나타남
 - 우선적 대응이 필요한 환경 문제로 '기후변화 재난대응'의 응답 비율은 41.4%로 가장 높게 나타났고, 2021년(26.3%) 대비 15.1%p 증가함
 - 우선적 대응이 필요한 환경 문제로 '쓰레기 투기'의 응답 비율은 12.5%로 2021년(34.1%) 대비 21.6%p 감소함
- 남부권은 방사능 물질위험에 대해 우선적 대응이 필요하다고 응답
 - 권역별 '방사능 물질위험'에 응답한 비율은 남부권이 30.3%로 가장 높았고, 읍권(19.0%), 동부권(18.0%), 북부권(12.0%) 순으로 나타남
 - 권역별 '대기오염'에 응답한 비율은 북부권이 25.4%로 가장 높았고, 읍권(17.9%), 남부권(14.7%), 동부권(6.8%) 순으로 나타남

« 가장 우선적으로 대응이 필요한 환경 문제(기타 제외) »

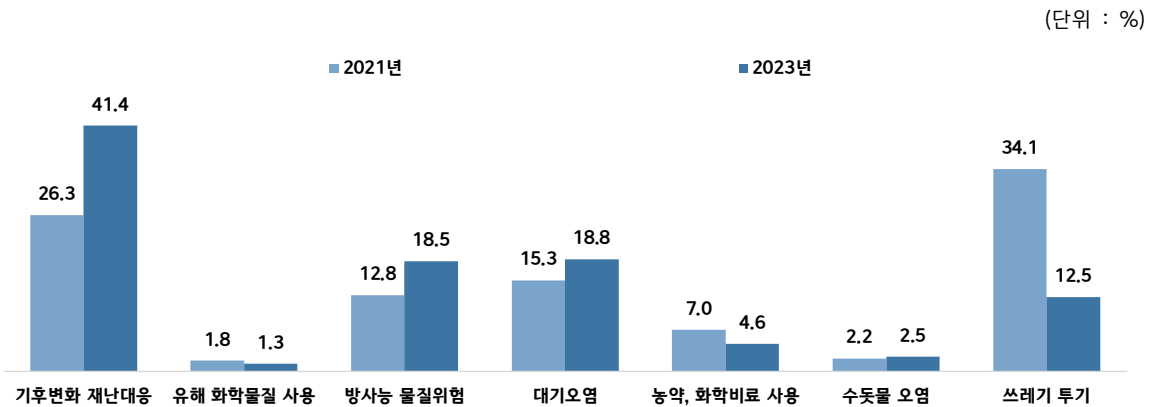

환경 문제에 대한 인식

(단위 : %)

구 분	계	기후변화 재난대응	유해 화학물질 사용	방사능 물질위험	대기오염	농약, 화학비료 사용	수돗물 오염	쓰레기 투기	기타
2023년	100.0	41.4	1.3	18.5	18.8	4.6	2.5	12.5	0.6
2021년	100.0	26.3	1.8	12.8	15.3	7.0	2.2	34.1	0.4
〈 권역 별 〉									
읍 권	100.0	42.7	1.0	19.0	17.9	2.1	3.2	12.8	1.1
북 부 권	100.0	45.2	2.1	12.0	25.4	5.9	1.4	8.0	0.0
동 부 권	100.0	44.7	0.7	18.0	6.8	6.9	4.7	17.3	1.0
남 부 권	100.0	28.8	0.5	30.3	14.7	6.6	1.4	17.7	0.0
〈 성 별 〉									
남 자	100.0	43.4	0.5	18.1	17.5	5.4	2.4	12.3	0.4
여 자	100.0	39.4	2.1	18.9	20.0	3.7	2.5	12.7	0.7

3 - 6. 노인들이 겪는 어려움

노인들이 겪는 가장 큰 어려움은 「건강 문제」

· 노인들이 겪는 어려움으로 건강 문제가 가장 높은 응답 비율을 보임

- 노인들이 겪는 어려움에 '건강 문제'라고 응답한 비율은 46.9%로 가장 높게 나타났고, '경제적인 어려움'(29.3%), '외로움, 소외감'(8.6%) 순으로 나타남
- 노인들이 겪는 어려움으로 1~3순위 항목인 '건강 문제', '경제적인 어려움', '외로움, 소외감'에 대한 응답 비율은 60~69세보다 70세 이상에서 각각 0.5%p, 5.5%p, 2.0%p 높게 나타남

· 남부권에서 건강 문제에 대한 응답 비율이 가장 높게 나타남

- 권역별 노인들이 겪는 어려움으로 '건강 문제'에 대한 응답 비율은 남부권에서 51.1%로 가장 높게 나타났고, 동부권(48.9%), 읍권(45.8%), 북부권(44.4%) 순으로 나타남
- '경제적인 어려움' 항목에 가장 높은 응답 비율을 보인 권역은 남부권(32.8%)으로 나타났고, '외로움, 소외감' 항목에 가장 높은 응답 비율을 보인 권역은 북부권(12.4%)으로 나타남

« 노인들이 겪는 어려움(1~3순위) »

(단위 : %)

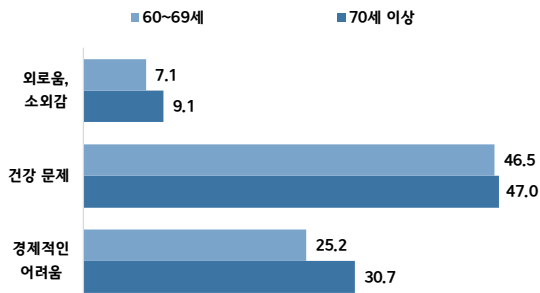

« 권역별 노인 건강 문제 응답률 »

(단위 : %)

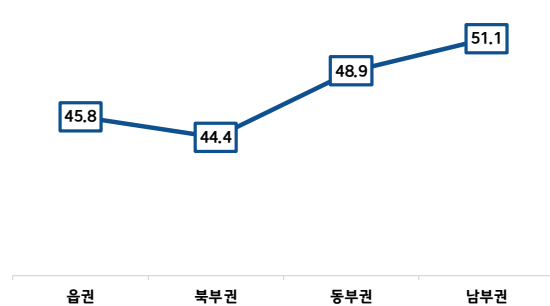

노인들이 겪는 어려움 (다중응답)

(단위 : %)

구 분	계	경제적인 어려움	직업이 없거나 고용이 불안정	소일 거리가 없음	건강 문제	외로움, 소외감	가족으로부터 냉대	사회에서의 경로의식 약화	일상생활 도움 서비스 부족	노인 복지 시설 부족	기타
2023년	100.0	29.3	1.8	4.0	46.9	8.6	0.0	2.3	3.3	3.3	0.4
2021년	100.0	26.2	2.0	6.5	45.3	11.0	0.4	1.8	1.5	4.6	0.6
〈 권역 별 〉											
읍 권	100.0	28.3	2.9	4.3	45.8	7.2	0.0	4.0	4.6	1.7	1.1
북 부 권	100.0	28.4	0.9	3.1	44.4	12.4	0.0	1.2	3.2	6.4	0.0
동 부 권	100.0	28.3	2.5	2.7	48.9	9.8	0.0	1.7	3.5	1.9	0.8
남 부 권	100.0	32.8	1.2	5.6	51.1	3.7	0.0	2.3	1.9	1.5	0.0
〈 연령 별 〉											
60~69세	100.0	25.2	5.7	4.5	46.5	7.1	0.0	2.3	3.8	4.3	0.6
70세 이상	100.0	30.7	0.5	3.8	47.0	9.1	0.0	2.3	3.2	3.0	0.4

3 - 7. 다문화 가정의 사회통합

국민 10명 중 4명은 편견없는 사회분위기 조성이 필요하다고 응답

- **다문화 가정의 사회통합을 위해 가장 필요한 것은 편견없는 사회분위기 조성**
 - 다문화 가정의 사회통합을 위해 가장 필요한 정책으로 '편견없는 사회분위기 조성'에 대한 응답 비율이 41.2%로 가장 높았고, '한국어교육 등 한국사회 적응 교육'(19.4%), '자녀양육 및 교육 지원'(13.6%) 순으로 나타남
- **남부권에서 편견없는 사회분위기 조성 응답 비율이 가장 높음**
 - 권역별 다문화 가정의 사회통합을 위해 가장 필요하다고 응답한 정책은 '편견없는 사회분위기 조성'으로 남부권에서 62.0%로 높았고, 동부권(52.2%), 읍권(36.5%), 북부권(33.2%) 순으로 나타남
 - '한국어교육 등 한국사회 적응 교육'에 대한 응답 비율은 읍권이 24.7%로 가장 높았고, '직업훈련 및 취업지원'에 대한 응답 비율은 북부권이 14.7%로 가장 높게 나타남

<< 다문화 가정 사회통합(1~4순위) >>

(단위 : %)

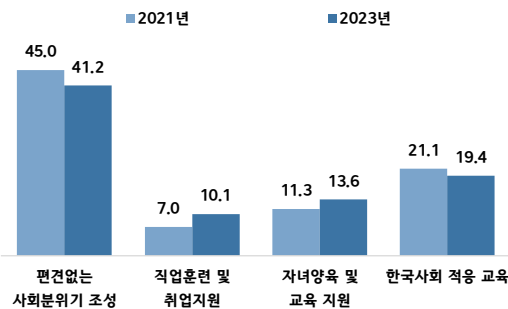

<< 권역별 편견없는 사회분위기 조성 응답률 >>

(단위 : %)

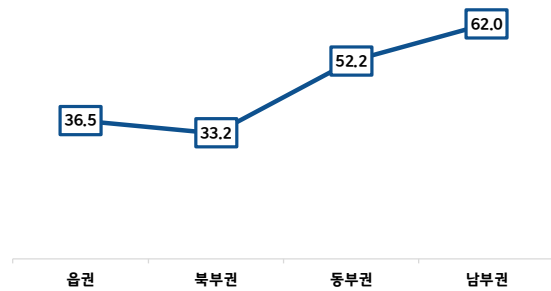

다문화 가정의 사회통합

(단위 : %)

구분	계	편견없는 사회분위기 조성	직업훈련 및 취업지원	자녀양육 및 교육 지원	한국어 교육 등 한국사회 적응교육	경제적 지원	소통 공간 제공 및 상담	기타
2023년	100.0	41.2	10.1	13.6	19.4	9.3	6.3	0.1
2021년	100.0	45.0	7.0	11.3	21.1	8.3	6.6	0.6
< 권역 별 >								
읍 권	100.0	36.5	9.4	15.9	24.7	8.7	4.8	0.0
북 부 권	100.0	33.2	14.7	14.0	17.1	10.8	10.2	0.0
동 부 권	100.0	52.2	7.0	12.0	11.0	13.1	4.8	0.0
남 부 권	100.0	62.0	4.2	8.4	16.0	5.7	3.4	0.3
< 성 별 >								
남 자	100.0	42.7	12.2	12.1	18.4	8.3	6.2	0.1
여 자	100.0	39.8	7.9	15.2	20.4	10.3	6.4	0.0

3 - 8. 독서여부 및 독서량

지난 1년간 군민의 평균 독서량은 2.4권

· 지난 1년간 영광 군민의 평균 독서량은 2.4권

- 독서여부에 대하여 '없음'의 응답 비율은 57.0%로 2021년(53.3%) 대비 3.7%p 증가함
- 영광 군민의 평균 독서량은 2.4권으로 2021년(3.4권) 대비 1.0권 감소함
- 권역별 평균 독서량이 가장 높은 곳은 동부권에서 3.1권으로 나타났고, 읍권(3.0권), 북부권(2.1권), 남부권(1.4권) 순으로 나타남

· 군민 10명 중 7명은 독서량이 부족하다고 응답

- 독서량 만족여부에 대하여 '부족하다'의 응답 비율은 74.5%로 2021년(72.8%) 대비 1.7%p 증가함
- 연령별 독서량 만족여부에 대하여 '충분하다'의 응답 비율은 30~39세에서 17.5%로 가장 높았음
- 연령별 독서량 만족여부에 대하여 '매우 부족하다'의 응답 비율은 20~29세에서 25.0%로 가장 낮았고, 연령이 높아질수록 높은 응답 비율을 보임

· 책을 읽지 않는 이유는 책 읽는 것이 싫고 습관이 들지 않아서로 나타남

- 독서량이 부족한 이유로 '책 읽는 것이 싫고 습관이 들지 않아서'라고 응답한 비율이 33.0%로 가장 높았고, '일이나 공부가 바빠서'(22.7%), '독서의 필요성을 못 느껴서'(15.6%) 순으로 나타남

<< 권역별 평균 독서량 >>

(단위 : 권)

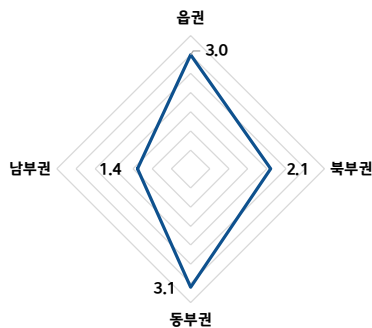

<< 연령별 독서량 만족여부 >>

(단위 : %)

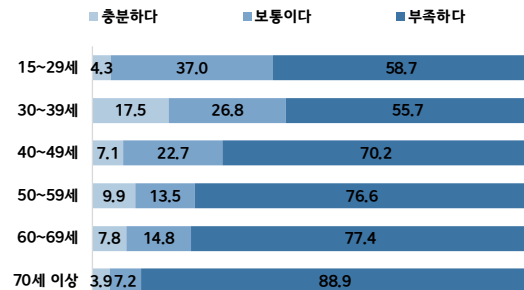

<< 책을 읽지 않는 이유(1~6순위) >>

(단위 : %)

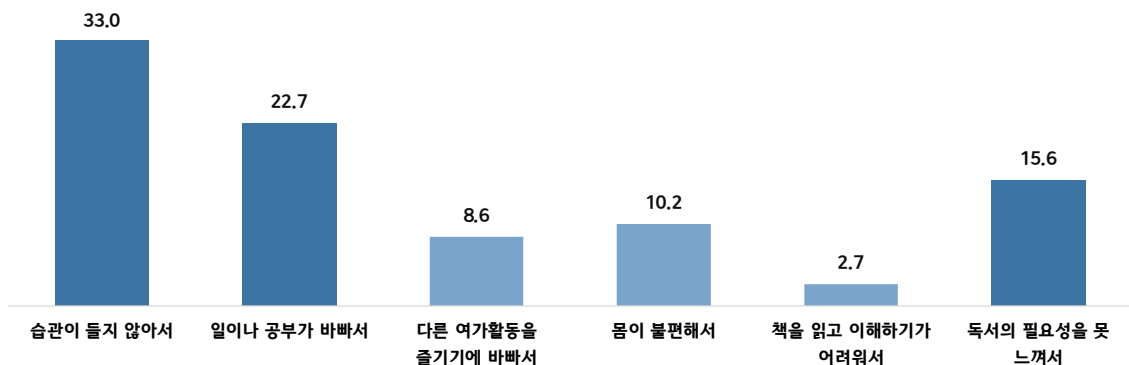

독서여부 및 독서량 - (1) 독서량

(단위 : 권, %)

구 분	평균	계	없음	1~5권	6~10권	11~20권	21~30권	31권 이상
2 0 2 3 년	2.4	100.0	57.0	31.7	7.4	3.0	0.5	0.3
2 0 2 1 년	3.4	100.0	53.3	33.0	7.8	3.7	1.0	1.2
< 권역 별 >								
읍 권	3.0	100.0	48.4	39.4	7.6	3.4	1.0	0.2
북 부 권	2.1	100.0	61.7	24.1	9.9	4.3	0.0	0.0
동 부 권	3.1	100.0	65.9	26.1	3.8	1.5	0.8	2.0
남 부 권	1.4	100.0	64.0	31.2	4.0	0.5	0.0	0.2

독서여부 및 독서량 - (2) 독서량 만족여부

(단위 : %)

구 분	계	충분하다			보통이다	부족하다		
		충분하다	매우 충분하다	충분한 편이다		부족하다	부족한 편이다	매우 부족하다
2 0 2 3 년	100.0	7.5	2.0	5.6	18.0	74.5	28.8	45.7
2 0 2 1 년	100.0	9.0	3.7	5.3	18.2	72.8	34.0	38.8
< 연령 별 >								
1 5 ~ 2 9 세	100.0	4.3	0.0	4.3	37.0	58.7	33.7	25.0
3 0 ~ 3 9 세	100.0	17.5	2.7	14.8	26.8	55.7	29.3	26.4
4 0 ~ 4 9 세	100.0	7.1	2.8	4.3	22.7	70.2	33.8	36.4
5 0 ~ 5 9 세	100.0	9.9	4.6	5.2	13.5	76.6	34.9	41.7
6 0 ~ 6 9 세	100.0	7.8	1.9	5.9	14.8	77.4	26.7	50.8
7 0 세 이상	100.0	3.9	0.5	3.3	7.2	88.9	20.9	68.0

독서여부 및 독서량 - (3) 독서량 부족이유 (다중응답)(계속)

(단위 : %)

구 분	계	책 읽는 것이 싫고 습관이 들지 않아서	일이나 공부가 바빠서	다른 여가활동을 즐기기에 바빠서	몸이 불편하여 책 읽기가 어려워서	어떤 책을 읽을지 몰라서
2 0 2 3 년	100.0	33.0	22.7	8.6	10.2	2.0
2 0 2 1 년	100.0	29.3	22.5	8.9	7.3	2.3

독서여부 및 독서량 - (3) 독서량 부족이유 (다중응답)

(단위 : %)

구 분	읽을 만한 책이 없어서	책을 읽을 만한 장소가 없어서	책을 구입할 경제적 여유가 없어서	책을 읽고 이해하기가 어려워서	독서의 필요성을 느끼지 못해서	기타
2 0 2 3 년	0.9	0.2	0.3	2.7	15.6	3.7
2 0 2 1 년	1.9	1.1	0.9	4.4	18.9	2.5

3 - 9. 야간활동 안전성

야간활동이 불안한 가장 큰 원인은 「인적이 드물어서」

- **군민 10명 중 3명은 살고 있는 지역의 야간활동이 안전하다고 느낌**
 - 야간활동 안전성에 대하여 ‘안전하다’ 32.1%, ‘보통이다’ 44.8%, ‘불안하다’ 23.1%로 나타남
 - ‘안전하다’에 대한 응답 비율은 32.1%로 2021년(44.8%) 대비 12.7%p 감소함
- **야간활동이 불안한 가장 큰 원인은 인적이 드물어서로 나타남**
 - 야간활동이 불안한 가장 큰 원인은 ‘인적이 드물어서’로 53.2%로 나타났고, ‘가로등이 없어서’는 39.5%로 나타남
 - 권역별 야간활동이 불안한 원인으로 ‘인적이 드물어서’에 대한 응답 비율은 읍권(54.6%), 동부권(84.9%), 남부권(60.2%)으로 가장 높았고, 북부권에서는 ‘가로등이 없어서’(70.6%)에 대한 응답 비율이 가장 높게 나타남
- **야간활동 안전성에 대한 대처방법으로는 무섭지만 그냥 다닌다가 가장 높음**
 - 불안한 원인을 해결하기 위한 대처방법으로 ‘무섭지만 그냥 다닌다’에서 47.2%로 가장 높았고, ‘낮에 가거나 다음 기회로 미룬다’(25.6%), ‘아는 사람과 동행한다’(14.0%) 순으로 나타남
 - 연령별 ‘무섭지만 그냥 간다’에 대한 응답 비율은 60~69세에서 64.4%로 가장 높게 나타남

<< 야간활동 안전성 >>

(단위 : %)

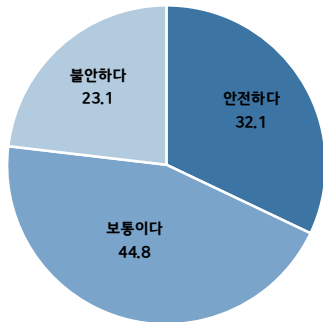

<< 불안한 원인 >>

(단위 : %)

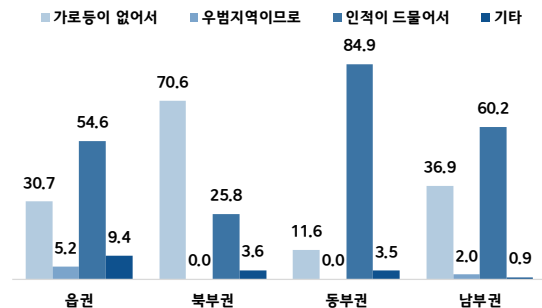

<< 불안한 원인을 해결하기 위한 대처방법 >>

(단위 : %)

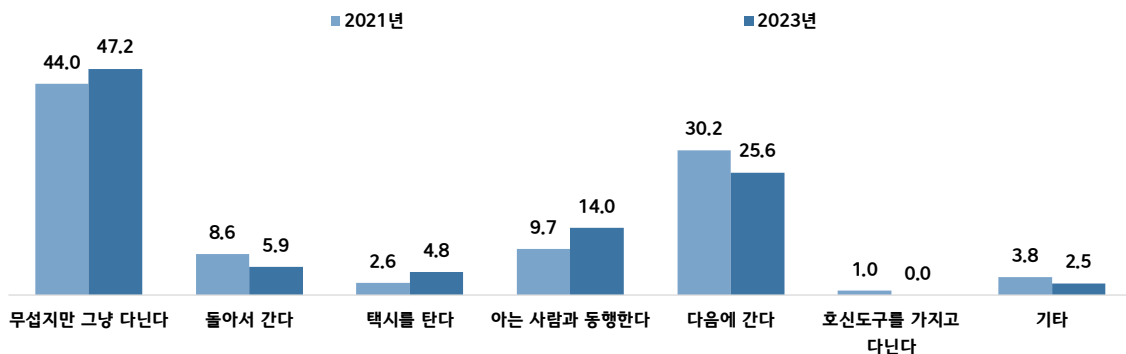

야간활동 안전성 - (1) 안전성

(단위 : %)

구 분	계	안전하다	비교적 안전하다		보통이다	불안하다	비교적 불안하다		
			매우 안전하다	비교적 안전하다			비교적 불안하다	매우 불안하다	
2023년	100.0	32.1	7.7	24.4	44.8	23.1	17.2	5.9	
2021년	100.0	44.8	12.8	32.0	32.4	22.8	17.2	5.6	
< 권역 별 >									
읍 권	100.0	34.9	9.1	25.8	45.1	20.0	16.4	3.6	
북부 권	100.0	34.8	8.2	26.6	46.1	19.0	15.1	3.9	
동부 권	100.0	34.0	6.3	27.7	22.8	43.2	16.4	26.8	
남부 권	100.0	18.9	4.2	14.7	53.5	27.6	23.8	3.9	

야간활동 안전성 - (2) 불안한 원인

(단위 : %)

구 분	계	가로등이 없어서	우범지역이므로	인적이 드물어서	기타
2023년	100.0	39.5	2.3	53.2	5.1
2021년	100.0	45.6	4.9	44.1	5.4
< 권역 별 >					
읍 권	100.0	30.7	5.2	54.6	9.4
북부 권	100.0	70.6	0.0	25.8	3.6
동부 권	100.0	11.6	0.0	84.9	3.5
남부 권	100.0	36.9	2.0	60.2	0.9

야간활동 안전성 - (3) 대처방법

(단위 : %)

구 분	계	무섭지만 그냥 다닌다	조금 멀더라도 돌아서 간다	집 앞까지 택시를 탄다	아는 사람과 동행한다	낮에 가거나 다음 기회로 미룬다	호신도구를 가지고 다닌다	기타
2023년	100.0	47.2	5.9	4.8	14.0	25.6	0.0	2.5
2021년	100.0	44.0	8.6	2.6	9.7	30.2	1.0	3.8
< 권역 별 >								
읍 권	100.0	36.9	6.6	4.2	20.3	30.0	0.0	2.0
북부 권	100.0	59.3	9.7	2.8	15.0	8.0	0.0	5.2
동부 권	100.0	72.6	0.0	12.8	3.2	11.4	0.0	0.0
남부 권	100.0	27.5	4.5	1.7	10.7	53.4	0.0	2.2
< 연령 별 >								
15 ~ 29세	100.0	47.0	13.0	6.4	20.1	13.4	0.0	0.0
30 ~ 39세	100.0	51.5	0.0	8.2	15.5	15.1	0.0	9.7
40 ~ 49세	100.0	58.1	4.1	6.2	19.6	9.4	0.0	2.6
50 ~ 59세	100.0	31.3	8.9	5.4	18.3	32.0	0.0	4.1
60 ~ 69세	100.0	64.4	2.1	0.0	5.6	23.8	0.0	4.0
70세 이상	100.0	36.4	2.2	3.0	5.2	53.1	0.0	0.0

3 - 10. 디지털 전환 분야

군민이 생각하는 디지털 기술 우선 지원사업은 「농어촌 소득증대 지원」

· 영광 군민이 생각하는 디지털 기술 우선 지원사업은 농어촌 소득증대 지원

- 군민이 생각하는 디지털 기술이 우선적으로 활용되어야 할 지원사업은 ‘농어촌 소득증대’에서 29.8%로 가장 높았고, ‘생활 속 안전강화 지원’(22.9%), ‘생활편의 개선 지원’(20.5%) 순으로 나타남
- 권역별 ‘농어촌 소득증대 지원’에 대한 응답 비율이 가장 높은 권역은 동부권(47.3%)으로 나타남
- 15~29세에서는 ‘도민 디지털 역량 강화 교육 지원’에 대한 응답 비율이 29.5%로 가장 높았고, 40~49세에서는 ‘생활 속 안전강화 지원’에 대한 응답 비율이 26.7%로 가장 높았음

· 지역 발전을 위해 디지털 기술이 우선적으로 활용되어야 할 분야는 보건·의료 분야

- 영광군의 지역 발전을 위해 디지털 기술이 우선적으로 활용되어야 할 분야는 ‘보건·의료분야’에서 22.5%로 가장 높았고 ‘사회·복지분야’(20.5%), ‘농림·어업분야’(19.0%), ‘환경분야’(9.3%) 순으로 높게 나타남
- 디지털 기술 우선적 활용 분야로 동부권과 남부권에서는 ‘농림·어업분야’에 각각 28.3%, 27.2%로 가장 높았고, 읍권에서는 ‘사회·복지분야’(22.6%), 북부권에서는 ‘보건·의료분야’(26.5%)가 높았음
- 연령별 ‘보건·의료분야’에 대한 응답 비율은 70세 이상에서 34.9%로 가장 높게 나타남

<< 디지털 기술 우선적 지원사업(기타 제외) >>

(단위 : %)

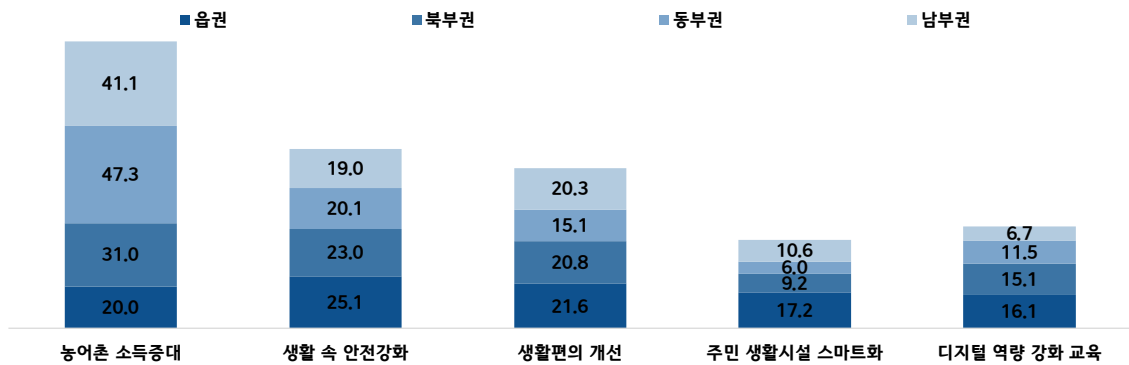

<< 디지털 기술 우선적 활용 분야 >>

(단위 : %)

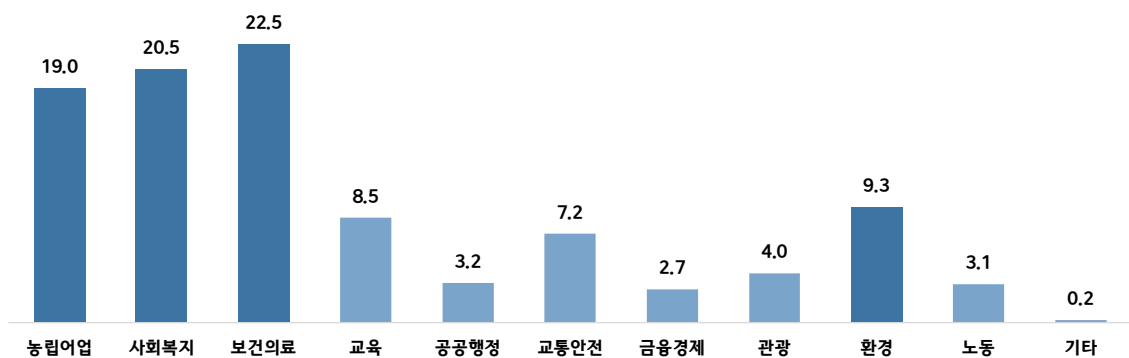

디지털 전환 분야 - (1) 지원 분야

(단위 : %)

구 분	계	농어촌 소득증대 지원	생활 속 안전강화 지원	생활편의 개선 지원	주민 생활시설 스마트화 지원	도민 디지털 역량 강화 교육 지원	기타
2 0 2 3 년	100.0	29.8	22.9	20.5	12.4	13.8	0.7
〈 권역 별 〉							
읍 권	100.0	20.0	25.1	21.6	17.2	16.1	0.0
북 부 권	100.0	31.0	23.0	20.8	9.2	15.1	0.8
동 부 권	100.0	47.3	20.1	15.1	6.0	11.5	0.0
남 부 권	100.0	41.1	19.0	20.3	10.6	6.7	2.3
〈 연 령 별 〉							
1 5 ~ 2 9 세	100.0	13.6	19.6	14.8	22.5	29.5	0.0
3 0 ~ 3 9 세	100.0	32.3	13.8	21.1	20.7	12.0	0.0
4 0 ~ 4 9 세	100.0	17.2	26.7	20.5	21.8	13.9	0.0
5 0 ~ 5 9 세	100.0	27.8	27.1	23.2	10.8	11.1	0.0
6 0 ~ 6 9 세	100.0	38.9	18.5	22.9	6.0	13.6	0.0
7 0 세 이상	100.0	38.3	26.6	19.8	5.0	7.6	2.6

디지털 전환 분야 - (2) 디지털 기술 활용 분야 (다중 응답)

(단위 : %)

구 분	계	농림 어업 분야	사회· 복지 분야	보건· 의료 분야	교육 분야	공공· 행정 분야	교통· 안전 분야	금융· 경제 분야	관광 분야	환경 분야	노동 분야	기타
2 0 2 3 년	100.0	19.0	20.5	22.5	8.5	3.2	7.2	2.7	4.0	9.3	3.1	0.2
〈 권역 별 〉												
읍 권	100.0	11.9	22.6	19.9	12.8	4.5	7.9	4.8	5.2	8.3	2.3	0.0
북 부 권	100.0	21.4	19.9	26.5	5.1	2.9	8.0	0.7	2.4	9.8	2.7	0.5
동 부 권	100.0	28.3	16.5	24.9	7.0	2.0	7.2	1.5	5.5	5.6	1.5	0.0
남 부 권	100.0	27.2	18.5	19.6	4.6	1.1	3.8	1.8	3.2	13.0	6.9	0.2
〈 연 령 별 〉												
1 5 ~ 2 9 세	100.0	14.4	10.9	15.0	20.5	2.9	13.1	5.8	4.1	11.3	1.9	0.0
3 0 ~ 3 9 세	100.0	16.3	20.7	20.0	14.4	3.0	5.1	3.9	5.0	9.5	2.2	0.0
4 0 ~ 4 9 세	100.0	12.0	23.1	15.8	15.5	6.4	9.1	3.1	3.6	9.3	2.1	0.0
5 0 ~ 5 9 세	100.0	16.7	25.3	18.0	6.5	2.9	7.1	2.5	4.9	12.2	3.9	0.0
6 0 ~ 6 9 세	100.0	25.6	20.1	23.3	1.2	3.7	4.9	1.9	4.3	10.5	4.4	0.0
7 0 세 이상	100.0	23.6	21.6	34.9	1.7	1.3	5.2	0.6	2.8	4.4	3.1	0.8

3 - 11. 행정정보 획득 매체

영광군의 행정정보를 얻는 주된 수단은 「주변 사람들」

- **군민 10명 중 4명은 TV를 통해 전라남도 도정정보를 얻음**
 - 전라남도 행정정보 획득 매체에 대하여 ‘TV’가 42.2%로 가장 높았고, ‘인터넷’(13.5%), ‘SNS’(13.3%), ‘주변 사람들’(11.8%), ‘도정소식지’(9.7%) 순으로 나타남
 - 연령이 낮아질수록 ‘SNS’에 대한 응답 비율이 높게 나타났고, 연령이 높아질수록 ‘TV’에 대한 응답 비율이 높게 나타남
- **군민 10명 중 2명은 주변 사람들을 통해 영광군의 행정정보를 얻음**
 - 영광군 행정정보 획득 매체에 대하여 ‘주변 사람들’이 26.1%로 가장 높았고, ‘SNS’(20.7%), ‘TV’(19.2%), ‘인터넷’(14.8%) 순으로 나타남
 - 가장 높은 증가율을 보인 항목은 ‘SNS’로 16.5%(2021년)에서 20.7%(2023년)로 4.2%p 증가함

◀ 전라남도 도정 정보 습득 수단(1~5순위) ▶

◀ 시·군정 정보 습득 수단(1~5순위) ▶

(단위 : %)

(단위 : %)

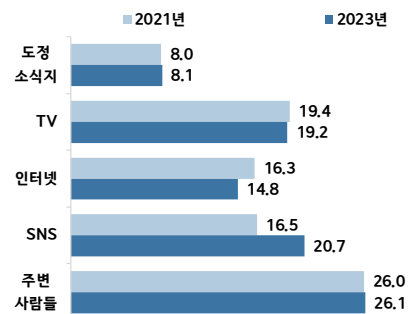
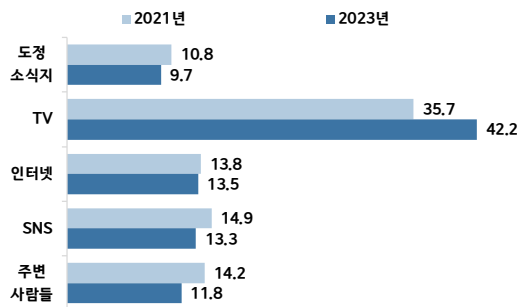

행정정보 획득 매체

(단위 : %)

구분	계	전남도정 소식지	TV	라디오	신문	전광판, 게시판, 현수막 등	인터넷	SNS	반상 회보	주변 사람들	기타
(1) 전라남도 도정정보 획득매체											
2023년	100.0	9.7	42.2	0.2	6.4	2.7	13.5	13.3	0.0	11.8	0.1
2021년	100.0	10.8	35.7	0.3	8.4	1.2	13.8	14.9	0.5	14.2	0.1
< 연령 별 >											
15~29세	100.0	0.6	15.8	0.0	7.6	5.3	22.4	36.7	0.0	11.7	0.0
30~39세	100.0	5.9	26.3	0.0	1.1	2.6	36.3	25.5	0.0	2.3	0.0
40~49세	100.0	14.0	36.1	0.0	4.9	1.3	25.1	15.7	0.0	3.0	0.0
50~59세	100.0	15.4	42.2	0.6	6.9	2.1	14.0	12.6	0.0	6.3	0.0
60~69세	100.0	16.1	52.4	0.7	9.6	1.6	5.0	5.0	0.0	9.3	0.2
70세 이상	100.0	5.2	58.2	0.0	5.8	3.2	0.4	1.4	0.0	25.8	0.1
(2) 시·군정 정보 획득매체											
2023년	100.0	8.1	19.2	0.3	6.1	4.7	14.8	20.7	0.0	26.1	0.1
2021년	100.0	8.0	19.4	0.6	5.6	5.2	16.3	16.5	2.2	26.0	0.2

4. 영광군 특성 항목

- 4 - 1. 지역발전을 위한 우선 추진정책
- 4 - 2. 청년 지원 정책
- 4 - 3. 청년 구직 활동
- 4 - 4. 신재생에너지 산업에 대한 견해
- 4 - 5. 농업정책의 체감
- 4 - 6. 재테크 방법
- 4 - 7. 폐기물 처리에 대한 평가
- 4 - 8. 재활용품 분리배출 방법
- 4 - 9. 장애인 복지 서비스
- 4 - 10. 타 지역 방문 경험 및 이유
- 4 - 11. 지역관광 여건
- 4 - 12. 반려동물 현황 및 인식
- 4 - 13. 안전에 대한 인식
- 4 - 14. 생활여건의 변화
- 4 - 15. 공공질서 의식

4 - 1. 지역발전을 위한 우선 추진정책

지역발전을 위한 우선 추진정책은 「기업유치를 통한 일자리 창출」

- **영광군의 지역발전을 위한 우선 추진정책으로 기업유치를 통한 일자리 창출 필요**
 - 지역발전을 위한 우선 추진정책 방안으로 ‘기업유치를 통한 일자리 창출’에서 36.2%로 가장 높았고, ‘농축 수산 분야’(16.7%), ‘관광 산업 활성화’(14.0%) 순으로 나타남
 - 모든 연령대에서 가장 높은 응답 비율을 보인 항목은 ‘기업유치를 통한 일자리 창출’로 나타남
- **동부권은 지역발전을 위한 우선 추진정책으로 농축 수산 분야에 응답**
 - 지역발전을 위한 우선 추진정책으로 동부권은 ‘농축 수산 분야’에서 27.2%로 가장 높게 응답함
 - 읍권, 북부권, 남부권은 ‘기업유치를 통한 일자리 창출’에 각각 42.6%, 31.1%, 35.5%로 가장 높은 응답 비율을 보임

<< 지역발전을 위한 우선 추진정책 >>

(단위 : %)

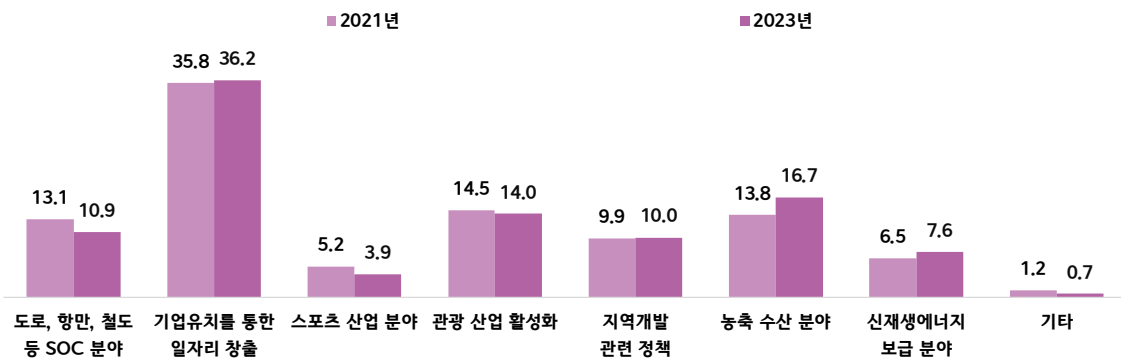

지역발전을 위한 지원 정책 (다중 응답)

(단위 : %)

구분	계	도로, 항만, 철도 등 SOC 분야	기업유치를 통한 일자리 창출	스포츠 산업 분야	관광 산업 활성화	지역개발 관련 정책	농축 수산 분야	신재생에너지 보급 분야	기타
2023년	100.0	10.9	36.2	3.9	14.0	10.0	16.7	7.6	0.7
2021년	100.0	13.1	35.8	5.2	14.5	9.9	13.8	6.5	1.2
< 권역 별 >									
읍권	100.0	11.3	42.6	3.6	16.9	10.3	8.1	6.8	0.4
북부권	100.0	10.8	31.1	4.0	13.6	9.4	25.1	5.1	0.8
동부권	100.0	3.5	26.6	2.5	12.6	7.3	27.2	20.1	0.2
남부권	100.0	14.5	35.5	5.2	8.2	12.4	16.0	6.7	1.5
< 연령 별 >									
15 ~ 29세	100.0	11.4	36.3	4.8	15.1	14.1	9.9	8.5	0.0
30 ~ 39세	100.0	11.7	38.0	7.8	17.3	5.6	15.1	4.5	0.0
40 ~ 49세	100.0	10.0	33.9	8.0	17.2	11.6	11.4	6.8	1.0
50 ~ 59세	100.0	14.7	37.4	2.6	13.8	9.8	15.0	6.3	0.6
60 ~ 69세	100.0	11.7	34.4	2.7	12.8	10.2	20.5	7.7	0.0
70세 이상	100.0	6.8	37.3	1.2	11.2	8.5	23.0	10.1	1.9

4 - 2. 청년 지원 정책

청년을 위한 우선 지원 정책은 「일자리 확충 및 취업지원」

· 영광군의 청년 육성을 위한 우선 지원 정책은 일자리 확충 및 취업지원

- 청년 육성을 위해 가장 우선적으로 시행해야 할 정책으로 '일자리 확충 및 취업지원'에서 71.2%로 가장 높게 나타났고, '주거지원'(12.8%), '청년참여·소통 활성화'(7.0%) 순으로 나타남

· 동부권에서 일자리 확충 및 취업지원 응답 비율이 가장 높음

- 권역별 '일자리 확충 및 취업지원'에 대한 응답 비율은 동부권(82.6%), 남부권(74.3%), 읍권(71.0%), 북부권(66.7%) 순으로 높게 나타남
- '주거지원'에 대한 응답 비율이 가장 높은 곳은 읍권(16.0%), '청년참여·소통 활성화'에 대한 응답 비율이 가장 높은 곳은 북부권(13.0%)으로 나타남
- '일자리 확충 및 취업지원'에 가장 높은 응답 비율을 보인 연령은 30~39세(76.5%)로 나타남

<< 권역별 청년 우선 지원 정책(1~4순위) >>

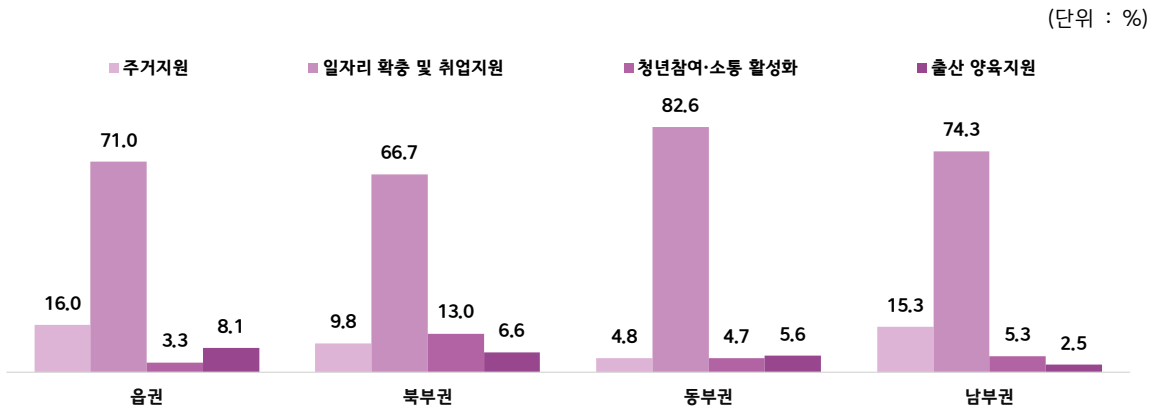

청년 지원 정책

(단위 : %)

구 분	계	주거지원	일자리 확충 및 취업지원	여가문화 환경 마련	청년참여 소통 활성화	출산 양육지원	기타
2023년	100.0	12.8	71.2	2.3	7.0	6.4	0.3
< 권역 별 >							
읍 권	100.0	16.0	71.0	1.4	3.3	8.1	0.3
북 부 권	100.0	9.8	66.7	3.6	13.0	6.6	0.3
동 부 권	100.0	4.8	82.6	2.3	4.7	5.6	0.0
남 부 권	100.0	15.3	74.3	2.1	5.3	2.5	0.6
< 연령 별 >							
15 ~ 29 세	100.0	11.7	66.7	7.8	9.7	4.1	0.0
30 ~ 39 세	100.0	8.5	76.5	3.3	0.7	11.0	0.0
40 ~ 49 세	100.0	20.2	66.7	0.0	7.8	5.3	0.0
50 ~ 59 세	100.0	14.0	72.3	0.5	6.4	6.3	0.6
60 ~ 69 세	100.0	11.5	71.9	1.9	8.1	6.7	0.0
70 세 이상	100.0	11.4	72.7	1.7	7.0	6.5	0.8

4 - 3. 청년 구직 활동

영광 군민의 구직 시 고려 요소는 「근로환경 및 후생복지」

· 영광 군민 10명 중 3명은 지난 1년 동안 구직 활동 경험이 있음

- 지난 1년 동안 구직 활동 여부에 대하여 '있다'의 응답 비율은 29.6%, '없다'는 70.4%로 나타남
- 구직 활동 여부에 대하여 '있다'의 응답 비율은 동부권(69.8%), 남부권(58.4%), 읍권(34.9%), 북부권(3.1%) 순으로 높게 나타남

· 구직 활동 기간에 대하여 6개월 이하의 응답 비율이 가장 높음

- 구직 활동 경험이 있는 군민 중 구직 기간이 '6개월 이하'라고 응답한 군민은 39.4%로 가장 높았고, '1년 미만'(29.3%), '2년 이상'(18.8%), '1년 ~ 2년 미만'(12.5%) 순으로 나타남
- 구직 활동 기간에 대하여 15~29세에서 '6개월 이하'(38.9%)의 응답 비율이 가장 높게 나타났고, 30~39세에서는 '2년 이상'(54.6%)의 응답 비율이 가장 높게 나타남

· 영광 군민이 구직 시 고려하는 요소는 근로환경 및 후생복지

- 구직 활동 경험이 있는 군민 중 구직 시 고려하는 요소에 '근로환경 및 후생복지'(53.6%), '연봉'(40.4%), '자신의 적성'(6.0%) 순으로 높게 응답함
- 읍권에서 가장 높은 응답 비율을 보인 항목은 '연봉'(47.5%)으로 나타남

« 구직 활동 여부 »

(단위 : %)

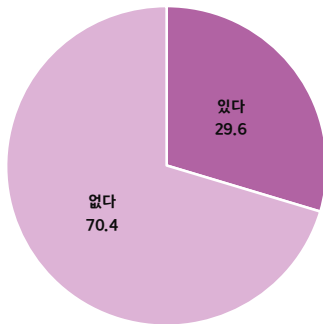

« 권역별 구직 활동 여부 »

(단위 : %)

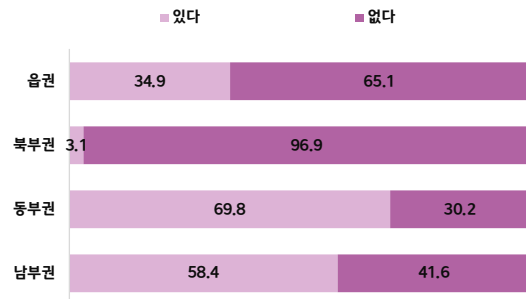

« 구직 활동 기간 »

(단위 : %)

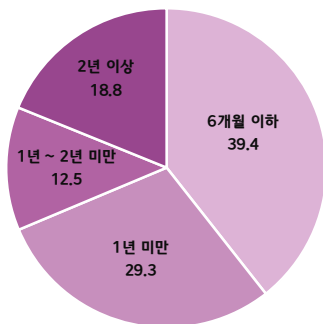

« 구직 고려 요소(1~3순위) »

(단위 : %)

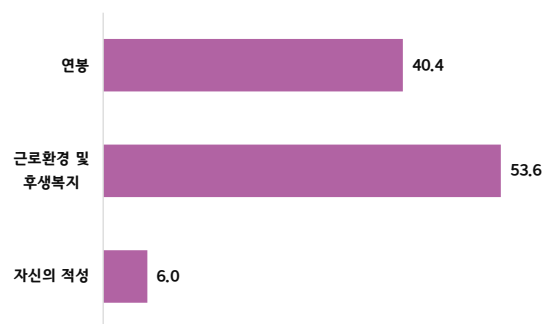

청년 구직 활동 - (1) 구직 활동 여부

(단위 : %)

구 분	계	있다	없다
2 0 2 3 년	100.0	29.6	70.4
< 권역 별 >			
읍 권	100.0	34.9	65.1
북 부 권	100.0	3.1	96.9
동 부 권	100.0	69.8	30.2
남 부 권	100.0	58.4	41.6
< 연령 별 >			
1 5 ~ 2 9 세	100.0	38.2	61.8
3 0 ~ 3 9 세	100.0	7.7	92.3

청년 구직 활동 - (2) 구직 활동 기간(있다)

(단위 : %)

구 분	계	6개월 이하	1년 미만	1년 ~ 2년 미만	2년 이상
2 0 2 3 년	100.0	39.4	29.3	12.5	18.8
< 권역 별 >					
읍 권	100.0	33.2	41.2	12.6	13.0
북 부 권	100.0	100.0	0.0	0.0	0.0
동 부 권	100.0	0.0	0.0	31.0	69.0
남 부 권	100.0	78.1	21.9	0.0	0.0
< 연령 별 >					
1 5 ~ 2 9 세	100.0	38.9	31.6	13.5	16.0
3 0 ~ 3 9 세	100.0	45.4	0.0	0.0	54.6

청년 구직 활동 - (3) 구직 고려 요소(있다)

(단위 : %)

구 분	계	연봉	근로환경 및 후생복지	자신의 적성	회사의 비전	기타
2 0 2 3 년	100.0	40.4	53.6	6.0	0.0	0.0
< 권역 별 >						
읍 권	100.0	47.5	46.2	6.3	0.0	0.0
북 부 권	100.0	0.0	100.0	0.0	0.0	0.0
동 부 권	100.0	31.0	69.0	0.0	0.0	0.0
남 부 권	100.0	33.3	55.7	10.9	0.0	0.0
< 연령 별 >						
1 5 ~ 2 9 세	100.0	43.6	49.9	6.5	0.0	0.0
3 0 ~ 3 9 세	100.0	0.0	100.0	0.0	0.0	0.0

4 - 4. 신재생에너지 산업에 대한 견해

군민이 생각하는 신재생에너지 우선 육성 산업은 「태양광 에너지」

- **군민 10명 중 8명은 신재생에너지 산업 육성이 필요하다고 응답**
 - 신재생에너지 산업에 대한 견해로 '필요하다'에 77.5%, '필요하지 않다'에 22.5%의 응답 비율을 보임
- **영광 군민이 생각하는 신재생에너지 우선 육성 산업은 태양광 에너지**
 - 신재생에너지 산업이 필요하다고 응답한 군민 중 '태양광 에너지'에 대한 응답 비율은 69.4%로 가장 높았고, '풍력 에너지'(21.3%), '수소 에너지'(9.1%) 순으로 나타남
 - 동부권에서 '태양광 에너지'에 대한 응답 비율은 85.8%로 가장 높게 나타남
 - 신재생에너지 산업이 불필요한 이유로 '생태계 파괴'(49.7%)에서 가장 높은 응답 비율을 보임

◀ 권역별 우선 육성 사업(기타 제외) ▶

◀ 신재생에너지 불필요 이유 ▶

(단위 : %)

(단위 : %)

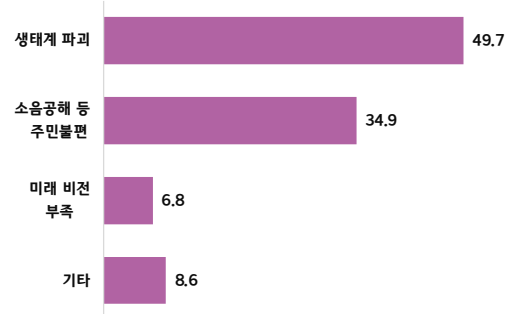
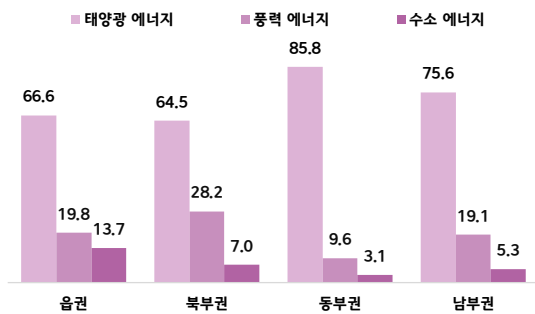

신재생에너지 산업에 대한 견해 - (1) 우선 육성 사업

(단위 : %)

구 분	계	필요하다	필요하다					필요하지 않다
			소계	태양광 에너지	풍력 에너지	수소 에너지	기타	
2 0 2 3 년	100.0	77.5	100.0	69.4	21.3	9.1	0.2	22.5
◀ 권역 별 ▶								
읍 권	100.0	78.2	100.0	66.6	19.8	13.7	0.0	21.8
북 부 권	100.0	73.3	100.0	64.5	28.2	7.0	0.4	26.7
동 부 권	100.0	77.2	100.0	85.8	9.6	3.1	1.5	22.8
남 부 권	100.0	84.0	100.0	75.6	19.1	5.3	0.0	16.0

신재생에너지 산업에 대한 견해 - (2) 불필요 이유

(단위 : %)

구 분	계	필요하다	필요하지 않다	필요하지 않다				
				소계	생태계 파괴	소음공해 등 주민 불편	미래 비전 부족	기타
2 0 2 3 년	100.0	77.5	22.5	100.0	49.7	34.9	6.8	8.6

4 - 5. 농업정책의 체감

가장 잘하고 있는 농업정책은 「농어민공익수당」

- **군민 10명 중 4명은 농업정책에 관심 있다라고 응답**
 - 농업정책에 ‘관심있다’의 응답 비율은 39.9%, ‘보통이다’는 29.2%, ‘관심없다’는 30.9%로 나타남
- **농업정책에 가장 관심 있는 연령은 60~69세**
 - 농업정책 관심도에 ‘관심있다’의 응답 비율은 60~69세에서 50.0%로 가장 높았고, 50~59세(46.7%), 40~49세(44.2%) 순으로 나타남
 - 농업정책 관심도에 ‘관심없다’의 응답 비율은 30~39세에서 47.9%로 가장 높게 나타남
- **영광군에서 가장 잘하고 있는 농업정책은 농어민공익수당**
 - 농업정책에 매우 관심, 다소 관심있는 군민은 잘하고 있는 농업정책으로 ‘농어민공익수당’에 각각 40.6%, 28.4%로 가장 높은 응답 비율을 보임
 - 농업정책에 매우 관심 있는 군민은 잘하고 있는 농업정책으로 ‘농어민공익수당’(40.6%), ‘여성농어업인 행복바우처’(21.2%), ‘주요농산물 최저가격 보장제’(12.8%) 순으로 높게 나타남
 - 농업정책에 다소 관심 있는 군민은 잘하고 있는 농업정책으로 ‘농어민공익수당’(28.4%), ‘주요농산물 최저가격 보장제’(22.7%), ‘농업인 영농자재 지원’(20.0%) 순으로 높게 나타남

◀ 농업정책 관심도 ▶

(단위 : %)

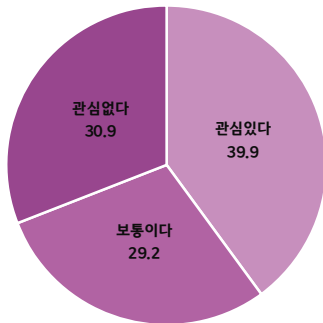

◀ 연령별 농업정책 관심도 ▶

(단위 : %)

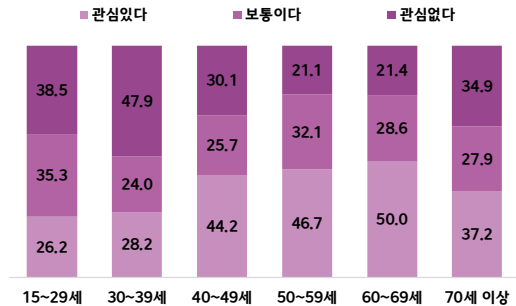

◀ 잘하고 있는 농업정책(기타 제외) ▶

(단위 : %)

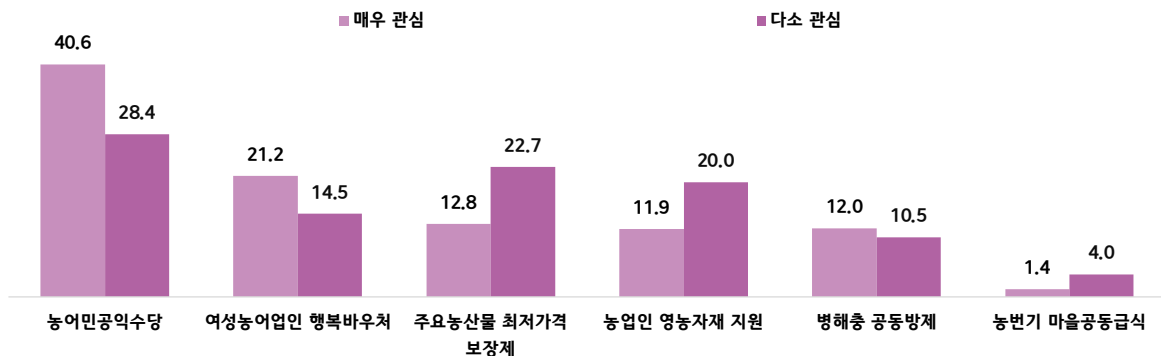

농업정책의 체감 - (1) 관심도

(단위 : %)

구 분	계	관심있다	매우 관심있다		보통이다	관심없다	별로 관심없다		전혀 관심없다
			매우 관심있다	다소 관심있다			별로 관심없다	전혀 관심없다	
2023년	100.0	39.9	14.7	25.2	29.2	30.9	21.3	9.6	
2021년	100.0	40.2	12.3	27.9	25.4	34.5	20.4	14.1	
〈 연 령 별 〉									
15 ~ 29세	100.0	26.2	11.1	15.1	35.3	38.5	18.1	20.4	
30 ~ 39세	100.0	28.2	13.2	15.0	24.0	47.9	30.0	17.9	
40 ~ 49세	100.0	44.2	15.4	28.8	25.7	30.1	25.0	5.1	
50 ~ 59세	100.0	46.7	14.3	32.4	32.1	21.1	14.8	6.3	
60 ~ 69세	100.0	50.0	21.0	29.0	28.6	21.4	16.4	5.0	
70세 이상	100.0	37.2	12.3	24.9	27.9	34.9	26.2	8.7	

농업정책의 체감 - 잘하고 있는 농업정책 (다중 응답)

(단위 : %)

구 분	계	농어민 공익수당	여성 농어업인 행복바우처	주요농산물 최저가격 보장제	농업인 영농자재 지원	병해충 공동방제	농번기 마을공동급식	기타
-----	---	-------------	---------------------	----------------------	-------------------	-------------	---------------	----

(2) 잘하고 있는 농업정책(매우 관심)

2023년	100.0	40.6	21.2	12.8	11.9	12.0	1.4	0.0
2021년	100.0	32.5	16.4	16.1	17.9	15.2	1.4	0.5
〈 권 역 별 〉								
읍 권	100.0	45.4	23.3	17.3	10.1	4.0	0.0	0.0
북 부 권	100.0	39.4	10.9	15.1	14.4	17.4	2.8	0.0
동 부 권	100.0	27.9	19.9	28.3	18.3	2.4	3.2	0.0
남 부 권	100.0	40.6	32.5	1.8	9.1	15.5	0.6	0.0
〈 성 별 〉								
남 자	100.0	39.5	11.6	16.1	15.4	15.5	1.9	0.0
여 자	100.0	42.3	35.0	8.1	6.9	6.9	0.8	0.0

(2) 잘하고 있는 농업정책(다소 관심)

2023년	100.0	28.4	14.5	22.7	20.0	10.5	4.0	0.0
2021년	100.0	30.4	20.4	16.1	13.5	15.8	3.4	0.4
〈 권 역 별 〉								
읍 권	100.0	30.9	14.6	24.3	19.4	7.7	3.1	0.0
북 부 권	100.0	21.1	12.4	27.1	25.9	9.7	3.9	0.0
동 부 권	100.0	21.4	4.7	27.2	26.0	18.6	2.2	0.0
남 부 권	100.0	39.1	22.0	9.8	8.5	14.0	6.6	0.0
〈 성 별 〉								
남 자	100.0	29.4	6.7	25.8	23.1	12.0	3.1	0.0
여 자	100.0	27.1	23.6	19.1	16.4	8.7	5.0	0.0

4 - 6. 재테크 방법

영광 군민의 주된 재테크 방식은 저축

· 영광 군민 10명 중 4명은 재테크를 하고 있음

- 재테크를 '하고 있다'에 응답한 군민은 44.4%, '하지 않는다'에 응답한 군민은 55.6%로 나타남
- 권역별 재테크를 '하고 있다'에 응답한 군민의 비율은 읍권(50.3%), 북부권(45.1%), 동부권(40.6%), 남부권(30.9%) 순으로 높게 나타남

· 재테크를 하고 있는 군민의 주된 재테크 방식은 저축

- 재테크를 하고 있는 군민 중 주된 재테크 방식에 '저축'의 응답 비율이 53.6%로 가장 높았고, '보험' (27.7%), '주식/채권 등 직접투자'(9.0%), '부동산'(6.9%) 순으로 나타남
- 연령별 '저축'의 응답 비율은 70세 이상에서 63.1%로 가장 높았고, 15~29세(60.7%), 30~39세 (58.1%), 60~69세(56.5%) 순으로 나타남

· 재테크를 하고 있는 군민의 재테크 목적은 노후 대책

- 재테크를 하고 있는 군민 중 재테크 목적에 '노후 대책'의 응답 비율이 36.0%로 가장 높았고, 2021년 (42.2%) 대비 6.2%p 감소함
- '사고와 질병 대비'의 응답 비율은 24.6%로 2021년(20.6%) 대비 4.0%p 증가함

<< 권역별 재테크 유무 >>

(단위 : %)

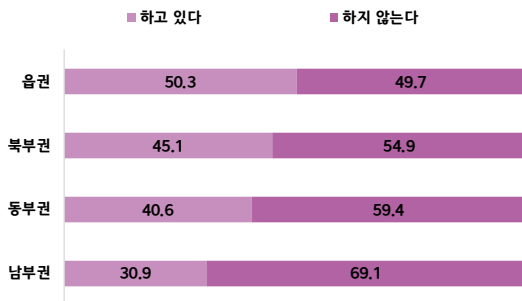

<< 주된 재테크 방식(1~4순위) >>

(단위 : %)

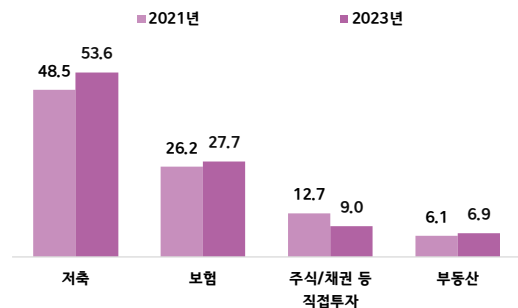

<< 재테크 목적(기타 제외) >>

(단위 : %)

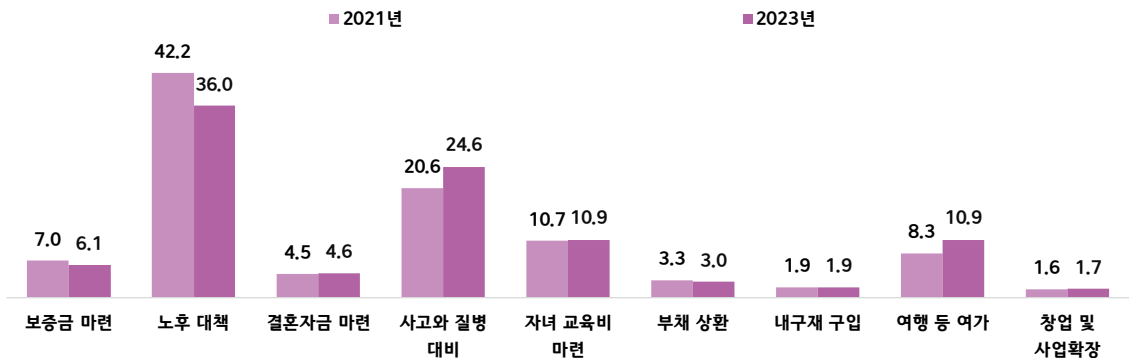

재테크 방법 - (1) 재테크 유무

(단위 : %)

구 분	계	하고 있다	하지 않는다
2 0 2 3 년	100.0	44.4	55.6
2 0 2 1 년	100.0	50.5	49.5
< 권역 별 >			
읍 권	100.0	50.3	49.7
북 부 권	100.0	45.1	54.9
동 부 권	100.0	40.6	59.4
남 부 권	100.0	30.9	69.1
< 연령 별 >			
1 5 ~ 2 9 세	100.0	30.6	69.4
3 0 ~ 3 9 세	100.0	71.7	28.3
4 0 ~ 4 9 세	100.0	60.9	39.1
5 0 ~ 5 9 세	100.0	57.5	42.5
6 0 ~ 6 9 세	100.0	48.9	51.1
7 0 세 이상	100.0	20.7	79.3

재테크 방법 - (2) 주된 재테크 방식(하고 있다) (다중 응답)

(단위 : %)

구 분	계	저축	주식/채권 등 직접투자	펀드 등 간접투자	부동산	가상화폐	보험	골동품 및 귀금속	그림 등 예술품	기타
2 0 2 3 년	100.0	53.6	9.0	1.8	6.9	0.6	27.7	0.2	0.1	0.0
2 0 2 1 년	100.0	48.5	12.7	2.8	6.1	2.8	26.2	0.3	0.6	0.0
< 연령 별 >										
1 5 ~ 2 9 세	100.0	60.7	4.6	0.0	0.0	0.0	34.7	0.0	0.0	0.0
3 0 ~ 3 9 세	100.0	58.1	6.6	2.8	5.7	0.0	26.8	0.0	0.0	0.0
4 0 ~ 4 9 세	100.0	44.5	17.0	3.3	7.2	0.6	26.2	1.2	0.0	0.0
5 0 ~ 5 9 세	100.0	49.1	11.8	2.3	6.0	1.1	29.2	0.0	0.6	0.0
6 0 ~ 6 9 세	100.0	56.5	5.4	0.4	11.9	0.8	25.0	0.0	0.0	0.0
7 0 세 이상	100.0	63.1	1.4	0.4	7.2	0.9	27.0	0.0	0.0	0.0

재테크 방법 - (3) 재테크 목적(하고 있다) (다중 응답)

(단위 : %)

구 분	계	주택 구입과 전월세 보증금 마련	노후 대책	결혼자금 마련	사고와 질병 대비	자녀 교육비 마련	부채 상환	내구재 구입	여행 등 여가	창업 및 사업확장	기타
2 0 2 3 년	100.0	6.1	36.0	4.6	24.6	10.9	3.0	1.9	10.9	1.7	0.4
2 0 2 1 년	100.0	7.0	42.2	4.5	20.6	10.7	3.3	1.9	8.3	1.6	0.4
< 연령 별 >											
1 5 ~ 2 9 세	100.0	13.5	6.6	15.0	15.4	26.2	0.0	0.0	19.9	3.5	0.0
3 0 ~ 3 9 세	100.0	15.2	26.0	8.5	11.5	19.1	7.4	0.6	6.4	4.4	1.0
4 0 ~ 4 9 세	100.0	5.1	32.9	1.9	27.3	17.2	3.9	1.7	9.4	0.8	0.0
5 0 ~ 5 9 세	100.0	2.9	41.8	4.9	27.9	6.0	2.4	1.8	11.3	1.1	0.0
6 0 ~ 6 9 세	100.0	2.7	47.3	0.8	27.0	2.5	1.9	4.5	12.3	0.9	0.2
7 0 세 이상	100.0	1.2	49.8	0.7	35.7	0.0	0.9	1.2	8.2	0.5	1.7

4 - 7. 폐기물 처리에 대한 평가

2021년 대비 폐기물 처리에 대한 만족도 증가

· 영광군의 폐기물 처리 만족도 2021년 대비 모두 증가

- 폐기물 처리에 대해 '만족'의 응답 비율은 음식물 쓰레기(42.3%), 생활 쓰레기(36.9%), 재활용 쓰레기(36.5%) 순으로 높게 나타남
- 폐기물 처리에 대해 '만족'의 응답 비율은 생활 쓰레기, 재활용 쓰레기, 음식물 쓰레기 모두 2021년 (11.2%, 11.3%, 9.6%) 대비 각각 25.7%p, 25.2%p, 32.7%p 증가함

· 폐기물 처리에 대한 불만족 이유는 빨리 가져가지 않아서

- 생활 쓰레기에 대한 불만족 이유는 '빨리 가져가지 않아서'(59.7%), '보관하는 장소가 마땅하지 않아서'(12.2%), '깨끗이 처리하지 않아서'(10.3%) 순으로 높게 나타남
- 재활용 쓰레기에 대한 불만족 이유는 '빨리 가져가지 않아서'(42.1%), '깨끗이 처리하지 않아서'(18.6%), '쓰레기 무단투기를 단속하지 않아서'(15.5%) 순으로 높게 나타남
- 음식물 쓰레기에 대한 불만족 이유는 '빨리 가져가지 않아서'(38.1%), '보관하는 장소가 마땅하지 않아서'(22.8%), '쓰레기 무단투기를 단속하지 않아서'(21.2%) 순으로 높게 나타남
- '빨리 가져가지 않아서'의 응답 비율은 생활, 재활용, 음식물 쓰레기 모두 2021년 대비 감소함

<< 폐기물 처리 만족도 >>

(단위 : %)

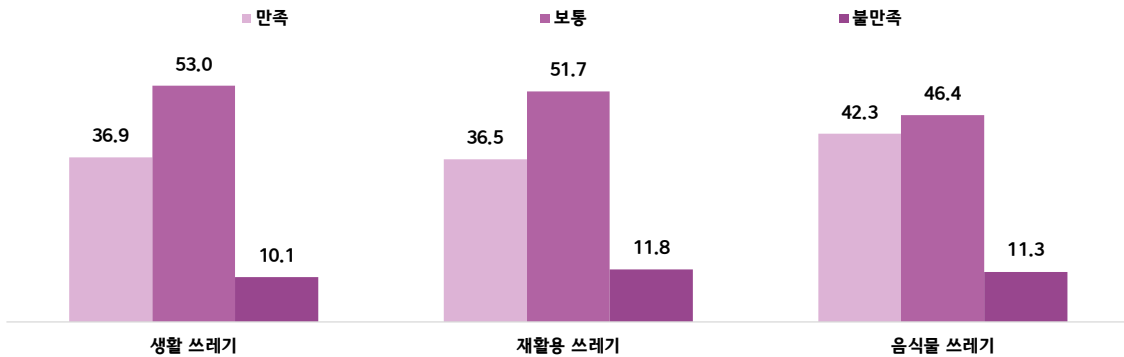

<< 폐기물 처리 불만족 이유(1~4순위) >>

(단위 : %)

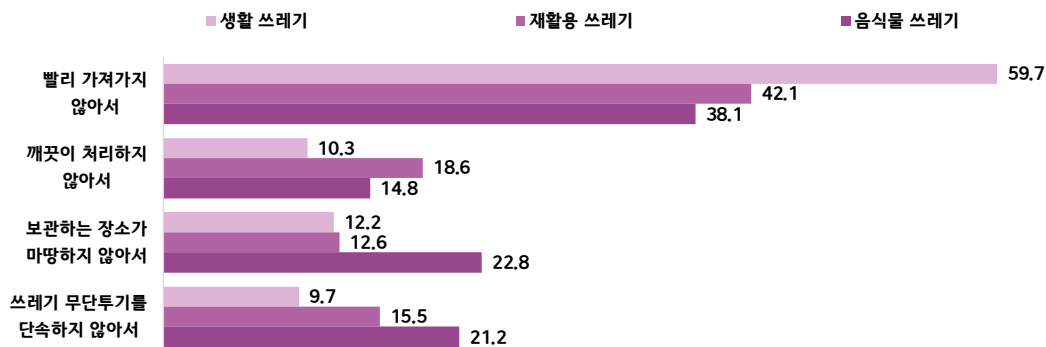

폐기물 처리에 대한 평가 - 만족도

(단위 : %)

구 분	계	만족	만족		보통	불만족	불만족	
			매우 만족	다소 만족			약간 불만족	매우 불만족
(1) 생활 쓰레기								
2 0 2 3 년	100.0	36.9	7.3	29.6	53.0	10.1	7.1	2.9
2 0 2 1 년	100.0	11.2	2.6	8.6	33.8	55.1	28.2	26.9
< 권역 별 >								
읍 권	100.0	39.6	7.7	31.8	49.4	11.0	8.3	2.7
북 부 권	100.0	41.1	8.9	32.2	50.6	8.3	4.6	3.7
동 부 권	100.0	29.6	9.9	19.8	58.4	12.0	10.1	1.9
남 부 권	100.0	26.4	1.6	24.8	63.3	10.3	7.7	2.6
(2) 재활용 쓰레기								
2 0 2 3 년	100.0	36.5	7.2	29.3	51.7	11.8	8.4	3.4
2 0 2 1 년	100.0	11.3	2.1	9.2	38.4	50.3	27.3	23.0
< 권역 별 >								
읍 권	100.0	39.2	7.1	32.1	47.8	13.0	10.1	2.9
북 부 권	100.0	41.4	9.5	32.0	48.9	9.7	5.2	4.5
동 부 권	100.0	26.1	9.9	16.2	57.9	16.0	13.1	2.9
남 부 권	100.0	25.9	1.6	24.3	63.2	10.9	8.3	2.6
(3) 음식물 쓰레기								
2 0 2 3 년	100.0	42.3	8.4	34.0	46.4	11.3	8.4	2.9
2 0 2 1 년	100.0	9.6	2.7	6.9	29.9	60.6	26.3	34.3
< 권역 별 >								
읍 권	100.0	41.9	8.3	33.7	44.8	13.3	9.8	3.5
북 부 권	100.0	44.2	8.9	35.4	54.4	1.4	1.4	0.0

폐기물 처리에 대한 평가 - 불만족 이유

(단위 : %)

구 분	계	빨리 가져가지 않아서	분류기준을 잘 몰라서	깨끗이 처리하지 않아서	비용이 비싸서	보관하는 장소가 마땅하지 않아서	쓰레기 무단투기를 단속하지 않아서	기타
(4) 생활 쓰레기(불만족 이유)								
2 0 2 3 년	100.0	59.7	7.5	10.3	0.6	12.2	9.7	0.0
2 0 2 1 년	100.0	85.0	0.9	2.6	1.4	3.5	5.2	1.3
< 권역 별 >								
읍 권	100.0	57.6	4.9	19.3	0.0	9.5	8.7	0.0
북 부 권	100.0	70.4	10.8	3.2	0.0	12.9	2.6	0.0
동 부 권	100.0	40.0	12.3	7.2	0.0	14.0	26.5	0.0
남 부 권	100.0	60.8	6.0	0.0	3.4	17.1	12.7	0.0
(5) 재활용 쓰레기(불만족 이유)								
2 0 2 3 년	100.0	42.1	9.7	18.6	1.0	12.6	15.5	0.4
2 0 2 1 년	100.0	71.0	4.5	9.7	0.1	10.1	3.7	1.0
< 권역 별 >								
읍 권	100.0	38.6	12.9	19.8	0.0	6.1	21.7	1.0
북 부 권	100.0	39.1	5.6	34.6	0.0	12.9	7.8	0.0
동 부 권	100.0	45.6	9.2	3.6	0.0	23.5	18.0	0.0
남 부 권	100.0	54.4	8.3	0.0	6.5	21.5	9.3	0.0
(6) 음식물 쓰레기(불만족 이유)								
2 0 2 3 년	100.0	38.1	1.9	14.8	0.0	22.8	21.2	1.2
2 0 2 1 년	100.0	81.3	1.5	5.1	0.1	3.4	4.9	3.7
< 권역 별 >								
읍 권	100.0	38.9	2.0	15.1	0.0	23.3	19.5	1.2
북 부 권	100.0	0.0	0.0	0.0	0.0	0.0	100.0	0.0

4 - 8. 재활용품 분리배출 방법

군민 10명 중 6명은 분리배출 방법을 알고 있음

- **군민 10명 중 6명은 분리배출 방법을 알고 있다고 응답**
 - 분리배출 방법에 '알고 있다'의 응답 비율은 59.8%, '보통이다'(27.7%), '모른다'(12.5%)로 나타남
 - 연령별 분리배출 방법에 '알고 있다'의 응답 비율은 40~49세에서 75.6%로 가장 높았고, 30~39세(74.2%), 60~69세(66.8%), 50~59세(64.2%) 순으로 나타남
- **분리배출 방법을 매우 잘 알고 있는 군민 10명 중 3명은 분리배출이 잘 되고 있지 않다고 응답**
 - 분리배출 방법을 '매우 잘 알고 있다'라고 응답한 군민 중 분리배출이 잘 되고 있지 않다고 응답한 군민은 34.9%, '약간 알고 있다'라고 응답한 군민 중에서는 51.8%로 나타남
- **분리배출 우선 개선 사항은 분리배출, 재활용에 관한 주민의식 개선**
 - 분리배출 방법을 알고 있는 군민 중 분리배출 우선 개선 사항으로 '분리배출, 재활용에 관한 주민의식 개선'에 52.4%, 65.6%로 가장 높게 나타남
 - 분리배출 방법을 '약간 알고 있다'라고 응답한 군민 중 '분리배출, 재활용에 관한 주민의식 개선'의 응답 비율은 북부권에서 78.5%로 가장 높게 나타남

◀ 분리배출 지식 ▶

(단위 : %)

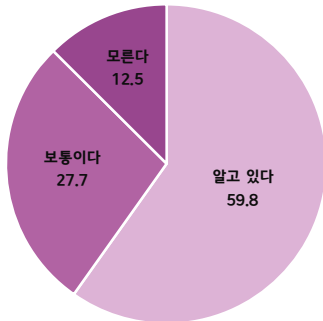

◀ 연령별 분리 배출 지식(알고 있다) ▶

(단위 : %)

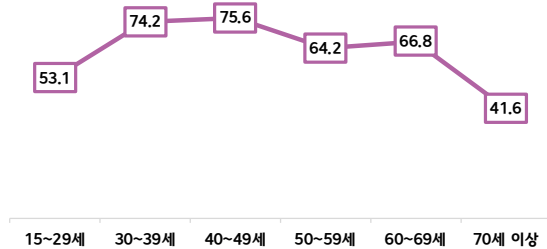

◀ 재활용품 분리배출 개선 사항(기타 제외) ▶

(단위 : %)

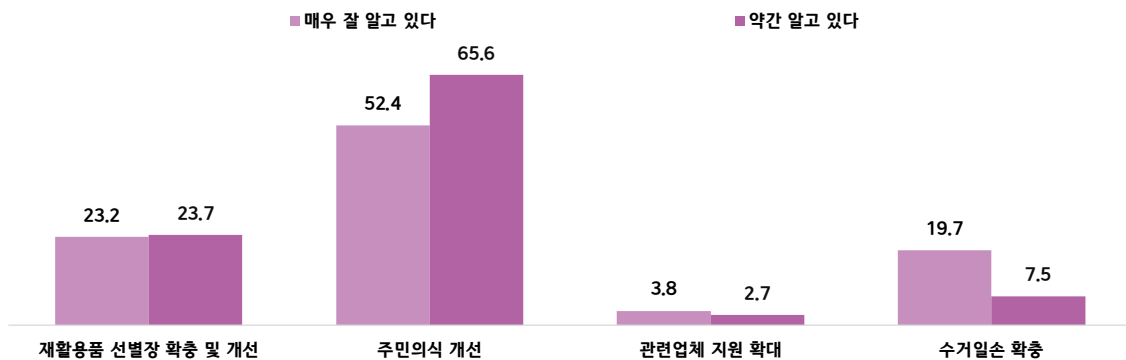

재활용품 분리 배출 방법 - (1) 배출 지식

(단위 : %)

구 분	계	알고 있다	매우 잘 알고 있다		약간 알고 있다	보통이다	모른다	잘 모른다		전혀 모른다
			매우 잘 알고 있다	약간 알고 있다				잘 모른다	전혀 모른다	
2 0 2 3 년	100.0	59.8	20.1	39.8	27.7	12.5	9.4	3.1		
2 0 2 1 년	100.0	65.1	25.0	40.1	22.8	12.2	9.7	2.5		
〈 연 령 별 〉										
1 5 ~ 2 9 세	100.0	53.1	20.2	32.9	22.5	24.4	11.9	12.5		
3 0 ~ 3 9 세	100.0	74.2	31.1	43.1	23.3	2.6	2.6	0.0		
4 0 ~ 4 9 세	100.0	75.6	21.4	54.2	20.1	4.3	3.1	1.2		
5 0 ~ 5 9 세	100.0	64.2	20.4	43.9	31.5	4.2	2.9	1.3		
6 0 ~ 6 9 세	100.0	66.8	21.5	45.3	24.9	8.3	7.7	0.5		
7 0 세 이 상	100.0	41.6	13.8	27.9	35.4	22.9	19.6	3.3		

재활용품 분리 배출 방법 - 분리수거 평가

(단위 : %)

구 분	계	그렇다	그렇지 않다	소 계					기타
				재활용품 선별장 및 확충 개선	분리배출, 재활용에 관한 인식 주민개선	관련업체 지원 확대	환경미화원 및 등 손수거통 미화원 수확	화물 및 등 손	

(2) 분리수거 평가(매우 잘 알고 있다)

2 0 2 3 년	100.0	65.1	34.9	100.0	23.2	52.4	3.8	19.7	0.8	
2 0 2 1 년	100.0	50.6	49.4	100.0	33.3	54.2	1.5	10.1	1.0	
〈 권 역 별 〉										
읍 권	100.0	68.1	31.9	100.0	21.4	57.6	4.2	15.2	1.7	
북 부 권	100.0	54.9	45.1	100.0	26.1	48.5	5.6	19.8	0.0	
동 부 권	100.0	16.1	83.9	100.0	19.2	60.4	0.0	20.4	0.0	
남 부 권	100.0	73.4	26.6	100.0	24.0	42.2	0.0	33.7	0.0	

(3) 분리수거 평가(약간 알고 있다)

2 0 2 3 년	100.0	48.2	51.8	100.0	23.7	65.6	2.7	7.5	0.4	
2 0 2 1 년	100.0	31.8	68.2	100.0	37.8	43.3	1.5	17.4	0.0	
〈 권 역 별 〉										
읍 권	100.0	54.8	45.2	100.0	31.0	57.9	3.6	6.4	1.0	
북 부 권	100.0	40.3	59.7	100.0	13.1	78.5	1.0	7.3	0.0	
동 부 권	100.0	43.3	56.7	100.0	39.1	60.9	0.0	0.0	0.0	
남 부 권	100.0	50.8	49.2	100.0	26.8	49.2	7.6	16.4	0.0	

4 - 9. 장애인 복지 서비스

장애인 복지향상을 위해 추진해야 할 정책은 「경제지원서비스」

- 영광군이 가장 우선적으로 추진해야 할 장애인 복지 서비스는 경제지원서비스
 - 장애인 복지향상을 위한 우선 추진 정책으로 '경제지원서비스'에 응답한 군민의 비율은 19.5%로 가장 높게 나타났고, '의료서비스'(18.3%), '생활지원서비스'(14.6%) 순으로 나타남
 - '경제지원서비스'의 응답 비율은 전년(14.2%) 대비 5.3%p 증가, '의료서비스'의 응답 비율은 전년(20.5%) 대비 2.2%p 감소함
- 남부권은 장애인 복지향상을 위해 생활지원서비스가 필요하다고 응답
 - 장애인 복지향상을 위한 우선 추진 정책으로 남부권은 '생활지원서비스'의 응답 비율이 25.2%로 가장 높게 나타났고, '경제지원서비스'(18.8%), '의료서비스'(18.3%) 순으로 나타남
 - 권역별 '경제지원서비스'와 '의료서비스'의 응답 비율은 동부권에서 각각 26.6%, 22.7%로 가장 높게 나타남

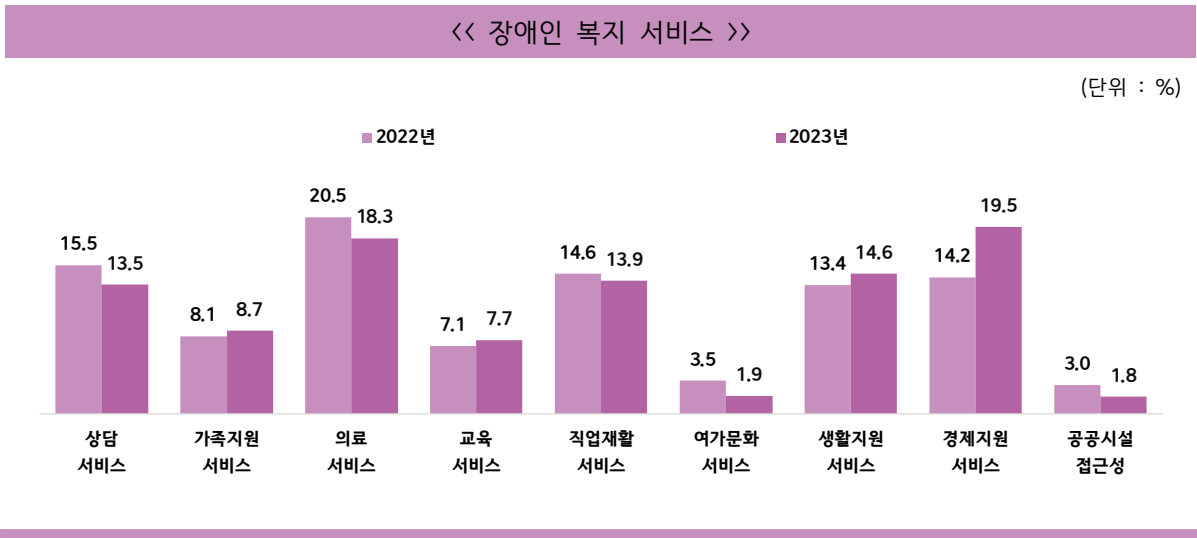

장애인 복지 서비스 (다중 응답)

(단위 : %)

구 분	계	상담 서비스	가족지원 서비스	의료 서비스	교육 서비스	직업재활 서비스	여가문화 서비스	생활지원 서비스	경제지원 서비스	공공시설 접근성	기타
2023년	100.0	13.5	8.7	18.3	7.7	13.9	1.9	14.6	19.5	1.8	0.0
2022년	100.0	15.5	8.1	20.5	7.1	14.6	3.5	13.4	14.2	3.0	0.1
< 권역 별 >											
읍 권	100.0	14.2	9.6	18.2	7.3	14.9	3.1	12.0	18.3	2.4	0.1
북 부 권	100.0	13.1	10.6	17.2	9.5	14.2	0.9	14.7	19.2	0.6	0.0
동 부 권	100.0	12.8	5.7	22.7	6.3	16.6	0.4	8.1	26.6	0.7	0.0
남 부 권	100.0	12.9	4.4	18.3	5.9	9.2	1.6	25.2	18.8	3.7	0.0
< 성 별 >											
남 자	100.0	12.6	7.5	18.3	9.1	15.3	1.6	15.1	18.8	1.7	0.0
여 자	100.0	14.4	10.0	18.3	6.3	12.5	2.2	14.0	20.2	2.0	0.1

4 - 10. 타 지역 방문 경험 및 이유

영광 군민이 자주 방문한 지역은 「광주」

• 지난 1년간 영광 군민이 자주 방문한 지역은 광주

- 타 지역 방문 경험이 있는 군민은 76.8%, 타 지역 방문 경험이 없는 군민은 23.2%로 나타남
- 타 지역 방문 경험이 있는 군민 중 자주 방문한 지역으로 '광주'의 응답 비율이 73.5%로 가장 높았고, '서울, 경기'(12.2%), '전남 내 시군'(7.3%) 순으로 나타남

• 타 지역 방문 이유 중 의료시설 이용을 위해 방문하는 도시는 광주

- 타 지역 방문 이유 중 '의료시설 이용'의 응답 비율은 광주에서 44.0%로 가장 높았고, 전남 내 시군 (39.4%), 서울, 경기(37.4%), 전북(24.4%) 순으로 나타남
- 타 지역 방문 이유 중 '가족 및 친구 모임 참석'의 응답 비율은 부산, 경남에서 71.0%로 가장 높았고, 전북(40.0%), 서울, 경기(34.3%), 나머지 그 외 지역(27.9%) 순으로 나타남

• 타 지역을 방문하지 않은 이유는 영광 내 해소 가능

- 타 지역 방문 경험이 없는 군민 중 방문하지 않은 이유로 '영광 내 해소 가능'의 응답 비율이 56.2%로 2021년(29.6%) 대비 26.6%p 증가함
- '갈 일이 없어서'의 응답 비율은 38.7%로 2021년(52.4%) 대비 13.7%p 감소함

« 타 지역 방문 경험 »

(단위 : %)

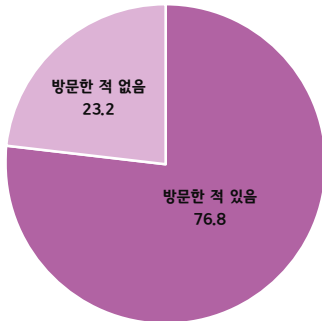

« 자주 방문한 지역(1~3순위) »

(단위 : %)

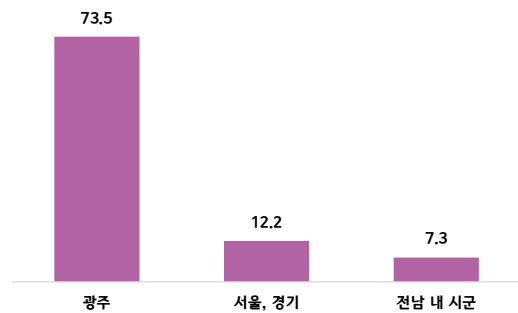

« 타 지역 방문 이유(의료시설) (1~5순위) »

(단위 : %)

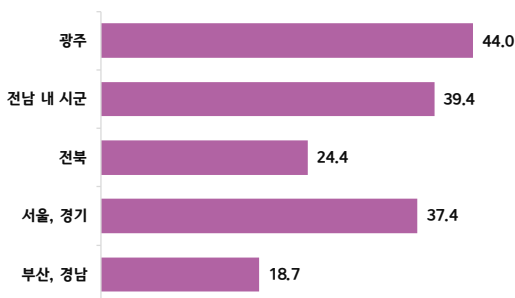

« 타 지역 미방문 이유(1~4순위) »

(단위 : %)

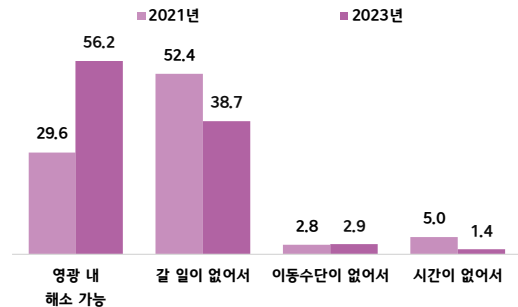

타 지역 방문 경험 및 이유 - (1) 자주 방문한 지역

(단위 : %)

구 분	계	방문한 적 있음	방문한 적 없음									
			소계	광주	목포, 무안	전남 내 시군	전북	서울, 경기	부산, 경남	제주	나머지 그 외 지역	
2 0 2 3 년	100.0	76.8	100.0	73.5	2.3	7.3	2.6	12.2	1.3	0.0	0.8	23.2
< 연 령 별 >												
1 5 ~ 2 9 세	100.0	88.9	100.0	72.0	5.1	10.7	0.0	7.6	4.6	0.0	0.0	11.1
3 0 ~ 3 9 세	100.0	92.5	100.0	83.8	0.8	2.7	2.9	9.8	0.0	0.0	0.0	7.5
4 0 ~ 4 9 세	100.0	89.9	100.0	78.7	0.7	9.7	4.1	6.7	0.0	0.0	0.0	10.1
5 0 ~ 5 9 세	100.0	75.8	100.0	77.1	3.3	5.1	2.4	9.2	0.9	0.0	2.1	24.2
6 0 ~ 6 9 세	100.0	78.9	100.0	64.4	2.7	5.5	3.3	21.3	1.7	0.0	1.1	21.1
7 0 세 이 상	100.0	56.7	100.0	70.3	0.8	9.5	3.1	15.1	0.2	0.0	1.0	43.3

타 지역 방문 경험 및 이유 - 방문 이유

(단위 : %)

구 분	계	의료 시설 이용	직장 및 사업장이 있어서	쇼핑하기 위해서	전시회 공연 및 영화관람	학교원칙 출석	자녀 교육지원	축제, 관광을 위해	가족 친구 모임 참석	기타
(2) 광주(종합)										
2 0 2 3 년	100.0	44.0	4.4	14.0	4.5	3.4	2.0	1.6	24.7	1.5
2 0 2 1 년	100.0	35.7	3.2	17.9	6.3	2.3	3.5	1.3	26.3	3.7
(3) 목포, 무안(종합)										
2 0 2 3 년	100.0	7.6	10.7	1.2	27.3	12.0	4.3	13.8	23.1	0.0
2 0 2 1 년	100.0	8.9	13.7	1.8	6.7	9.8	4.6	8.6	30.0	15.8
(4) 전남 내 시군(종합)										
2 0 2 3 년	100.0	39.4	2.2	9.2	3.3	5.6	0.7	16.3	21.2	2.1
2 0 2 1 년	100.0	28.8	7.5	8.5	3.0	1.9	1.1	9.6	34.4	5.2
(5) 전북(종합)										
2 0 2 3 년	100.0	24.4	18.9	1.6	5.9	3.1	3.1	2.6	40.0	0.3
2 0 2 1 년	100.0	12.5	16.9	17.3	2.3	0.0	2.6	3.8	34.0	10.6
(6) 서울, 경기(종합)										
2 0 2 3 년	100.0	37.4	8.6	2.5	3.2	2.0	3.4	6.9	34.3	1.7
2 0 2 1 년	100.0	27.8	2.7	7.6	4.5	0.0	7.2	0.7	43.6	6.0
(7) 부산, 경남(종합)										
2 0 2 3 년	100.0	18.7	1.5	0.0	0.0	0.0	5.0	3.7	71.0	0.0
2 0 2 1 년	100.0	15.7	8.2	1.6	0.0	5.7	3.7	13.3	42.7	9.1
(8) 제주(종합)										
2 0 2 3 년	0.0	0.0	0.0	0.0	0.0	0.0	0.0	0.0	0.0	0.0
2 0 2 1 년	100.0	14.3	0.0	0.0	15.8	0.0	0.0	35.7	19.9	14.3
(9) 나머지 그 외 지역(종합)										
2 0 2 3 년	100.0	9.8	23.0	0.0	0.0	0.0	12.2	21.2	27.9	5.9
2 0 2 1 년	100.0	10.8	15.2	4.6	0.0	0.0	4.2	19.3	35.1	11.0

타 지역 방문 경험 및 이유 - (10) 미방문 이유

(단위 : %)

구 분	계	방문한 적 있음	방문한 적 없음	방문한 적 없음						
				소계	영광 내 해소 가능	갈 일이 없어서	경제적 이유	이동수단 불편	시간이 없어서	기타
2 0 2 3 년	100.0	76.8	23.2	100.0	56.2	38.7	0.0	2.9	1.4	0.7
2 0 2 1 년	-	-	-	100.0	29.6	52.4	1.1	2.8	5.0	9.0

4 - 11. 지역관광 여건

지역관광 여건으로 음식점의 맛과 질에 가장 만족

· 지역관광 여건에 대한 만족도가 가장 높은 분야는 음식점의 맛과 질

- 지역관광 여건 중 '만족'의 응답 비율은 음식점의 맛과 질에서 34.6%로 가장 높았고, 음식점 시설 및 서비스(28.7%), 교통(27.9%), 볼거리, 체험 등 즐길거리(23.1%) 순으로 나타남
- 지역관광 여건 중 '매우 만족'의 응답 비율은 음식점 시설 및 서비스(7.4%)에서 2021년(6.0%) 대비 1.4%p, 음식점 맛과 질(8.3%)에서 2021년(6.8%) 대비 1.5%p 증가함
- 지역관광 여건 중 '불만족'의 응답 비율은 교통에서 12.7%로 2021년(18.7%) 대비 6.0%p, 음식점 맛과 질(6.1%)에서 2021년(9.6%) 대비 3.5%p, 음식점 시설 및 서비스(10.1%)에서 2021년(11.5%) 대비 1.4%p 감소함

· 지역관광 여건에 대한 만족도가 북부권에서 전반적으로 높음

- 지역관광 여건 중 음식점 맛과 질의 '만족'의 응답 비율은 북부권에서 44.9%로 가장 높았고, 읍권(36.7%), 남부권(20.3%), 동부권(15.2%) 순으로 나타남
- 동부권은 지역관광 여건 중 교통의 '만족'의 응답 비율은 25.9%로 나타남
- 지역관광 여건에 대한 모든 항목에서 북부권의 '만족' 응답 비율이 가장 높게 나타남

<< 지역관광 여건 만족도 >>

(단위 : %)

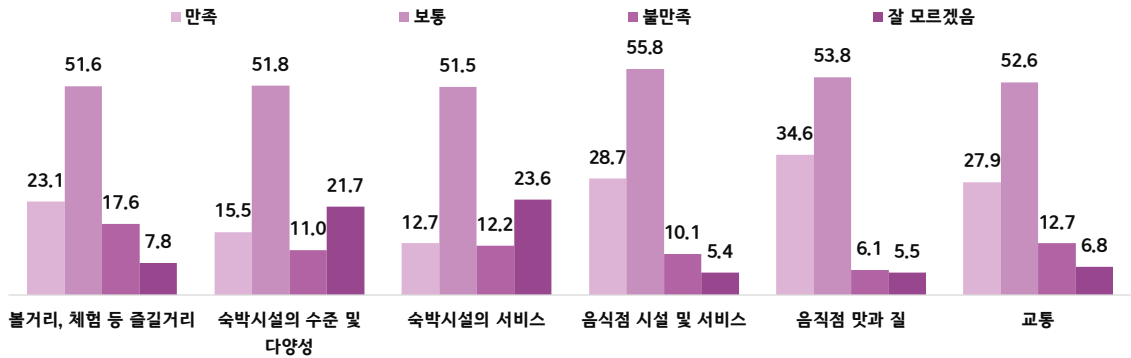

<< 권역별 지역관광 여건(만족) >>

(단위 : %)

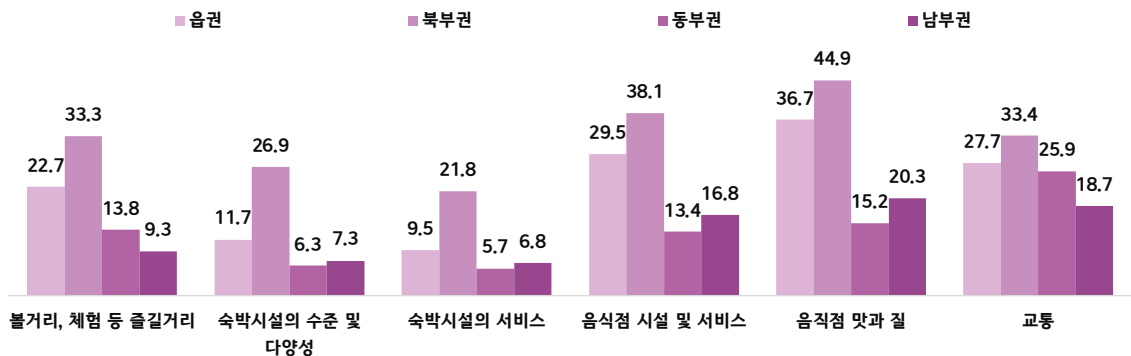

지역관광 여건

(단위 : %)

구 분	계	만족	만족		보통	불만족	불만족		잘 모르겠음	
			매우 만족	약간 만족			약간 불만족	매우 불만족		
(1) 볼거리, 체험 등 즐길거리										
2023년	100.0	23.1	3.5	19.6	51.6	17.6	14.4	3.1	7.8	
2021년	100.0	28.5	4.9	23.6	41.8	17.4	13.9	3.5	12.4	
< 권역 별 >										
읍 권	100.0	22.7	1.1	21.5	47.4	22.9	19.6	3.3	7.0	
북부 권	100.0	33.3	8.2	25.1	44.7	16.0	11.5	4.5	6.0	
동부 권	100.0	13.8	0.6	13.3	65.5	7.0	6.1	0.9	13.6	
남부 권	100.0	9.3	1.6	7.8	67.2	13.6	12.2	1.4	9.9	
(2) 숙박시설의 수준 및 다양성										
2023년	100.0	15.5	1.8	13.7	51.8	11.0	9.3	1.8	21.7	
2021년	100.0	23.7	4.3	19.4	43.8	13.9	10.9	3.0	18.6	
< 권역 별 >										
읍 권	100.0	11.7	1.1	10.6	52.2	14.7	12.1	2.6	21.4	
북부 권	100.0	26.9	3.6	23.3	52.2	10.2	8.4	1.8	10.7	
동부 권	100.0	6.3	0.0	6.3	58.0	9.8	9.8	0.0	26.0	
남부 권	100.0	7.3	0.7	6.6	46.9	4.6	3.8	0.7	41.2	
(3) 숙박시설의 서비스										
2023년	100.0	12.7	1.7	11.0	51.5	12.2	10.6	1.6	23.6	
2021년	100.0	22.3	4.1	18.2	44.7	12.2	9.7	2.5	20.7	
< 권역 별 >										
읍 권	100.0	9.5	0.7	8.7	53.4	13.3	12.0	1.3	23.8	
북부 권	100.0	21.8	3.9	17.9	48.8	16.7	14.4	2.3	12.6	
동부 권	100.0	5.7	0.0	5.7	60.7	6.4	5.4	1.0	27.2	
남부 권	100.0	6.8	0.7	6.1	46.9	3.9	2.9	1.0	42.5	
(4) 음식점 시설 및 서비스										
2023년	100.0	28.7	7.4	21.3	55.8	10.1	8.2	2.0	5.4	
2021년	100.0	34.3	6.0	28.3	45.2	11.5	9.1	2.4	8.9	
< 권역 별 >										
읍 권	100.0	29.5	5.4	24.1	52.3	12.8	11.5	1.3	5.5	
북부 권	100.0	38.1	15.3	22.8	49.3	10.9	6.8	4.1	1.7	
동부 권	100.0	13.4	0.0	13.4	69.9	7.8	7.1	0.6	8.9	
남부 권	100.0	16.8	0.7	16.1	69.2	3.7	3.4	0.3	10.4	
(5) 음식점 맛과 질										
2023년	100.0	34.6	8.3	26.3	53.8	6.1	4.6	1.5	5.5	
2021년	100.0	40.2	6.8	33.4	41.6	9.6	7.8	1.8	8.7	
< 권역 별 >										
읍 권	100.0	36.7	7.1	29.7	50.4	7.2	6.7	0.5	5.7	
북부 권	100.0	44.9	15.9	29.0	46.5	7.0	3.1	3.9	1.6	
동부 권	100.0	15.2	0.5	14.7	71.2	5.0	5.0	0.0	8.7	
남부 권	100.0	20.3	0.7	19.6	66.7	2.3	2.3	0.0	10.7	
(6) 교통										
2023년	100.0	27.9	4.1	23.8	52.6	12.7	9.2	3.4	6.8	
2021년	100.0	29.3	5.9	23.4	41.7	18.7	13.2	5.5	10.3	
< 권역 별 >										
읍 권	100.0	27.7	5.5	22.2	49.3	16.5	12.7	3.8	6.6	
북부 권	100.0	33.4	4.8	28.7	50.2	11.6	6.9	4.7	4.8	
동부 권	100.0	25.9	0.3	25.6	61.7	6.4	3.7	2.7	6.0	
남부 권	100.0	18.7	1.2	17.5	60.6	9.0	8.6	0.5	11.7	

4 - 12. 반려동물 현황 및 인식

반려동물과 공존을 위한 정책은 「동물 소유자의 교육강화」

• **군민 10명 중 2명은 반려동물을 키우고 있음**

- 반려동물 유무에 대하여 '키운다'의 응답 비율은 24.5%로 2021년(20.2%) 대비 4.3%p 증가함
- 세대 구별 '키운다'의 응답 비율은 3세대이상 가구에서 57.0%로 가장 높게 나타남

• **반려동물과 관련된 가장 큰 사회적 문제는 동물 유기**

- 현재 반려동물과 관련된 가장 큰 사회적 문제로 '동물 유기'의 응답 비율은 24.7%로 가장 높았고, '길고양이로 인한 문제'(19.6%), '동물 학대'(17.8%) 순으로 나타남
- 권역별 '동물 유기'의 응답 비율은 남부권에서 40.6%로 가장 높았고, 동부권(26.3%), 읍권(21.6%), 북부권(20.5%) 순으로 나타남

• **사람과 반려동물이 공존하기 위한 필요 정책은 동물 소유자의 교육강화**

- 반려동물과 공존을 위한 정책으로 '동물 소유자의 교육강화'의 응답 비율은 35.9%로 가장 높았고, '동물 소유자의 규제강화'(21.0%), '반려동물 인식개선 및 생명존중 교육'(13.6%) 순으로 나타남
- '동물 소유자의 교육강화'(35.9%)의 응답 비율은 2021년(31.1%) 대비 4.8%p 증가했고, '동물 소유자의 규제강화'(21.0%)의 응답 비율은 2021년(30.2%) 대비 9.2%p 감소함

<< 반려동물 유무 현황 >>

(단위 : %)

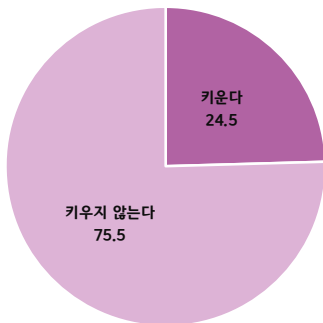

<< 반려동물의 사회적 문제(기타 제외) >>

(단위 : %)

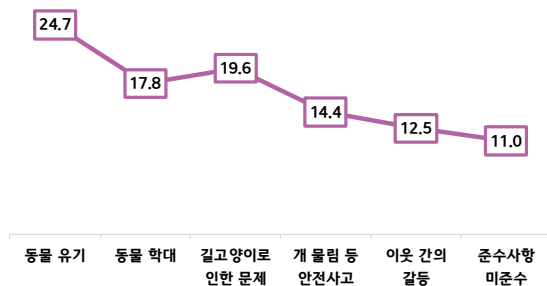

<< 반려동물과 공존을 위한 정책 >>

(단위 : %)

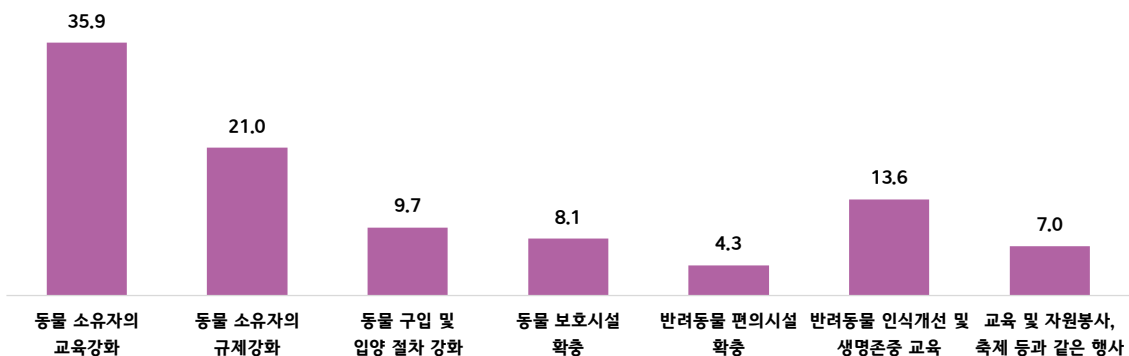

반려동물 현황 및 인식 - (1) 반려동물 유무

(단위 : %)

구 분	계	키운다	키우지 않는다
2023년	100.0	24.5	75.5
2021년	100.0	20.2	79.8
< 권역 별 >			
읍 권	100.0	17.1	82.9
북 부 권	100.0	29.3	70.7
동 부 권	100.0	34.9	65.1
남 부 권	100.0	27.5	72.5
< 세대구성별 >			
1인가구	100.0	18.1	81.9
1세대 가구	100.0	24.4	75.6
2세대 가구	100.0	21.0	79.0
3세대이상가구	100.0	57.0	43.0

반려동물 현황 및 인식 - (2) 사회적 문제 (다중 응답)

(단위 : %)

구 분	계	동물 유기	동물 학대	길고양이로 인한 문제	개 물림 등 안전사고	반려동물로 인한 이웃 갈등	반려인의 준수사항 미준수	기타
2023년	100.0	24.7	17.8	19.6	14.4	12.5	11.0	0.1
2021년	100.0	22.1	19.4	15.7	19.7	11.5	11.2	0.3
< 권역 별 >								
읍 권	100.0	21.6	13.4	25.3	12.4	13.4	13.9	0.0
북 부 권	100.0	20.5	23.1	14.9	18.3	15.9	7.2	0.2
동 부 권	100.0	26.3	8.4	22.3	16.0	12.2	14.8	0.0
남 부 권	100.0	40.6	24.8	11.7	10.9	3.0	8.7	0.2
< 성 별 >								
남 자	100.0	25.5	18.1	19.3	13.6	12.6	10.8	0.0
여 자	100.0	23.9	17.4	19.8	15.2	12.3	11.2	0.2

반려동물 현황 및 인식 - (3) 공존을 위한 정책 (다중 응답)

(단위 : %)

구 분	계	동물 소유자의 교육 강화	동물 소유자의 규제 강화	동물 구입 및 절차 입양 강화	동물 보호 시설 확충	반려 동물서편의 확충	반려동물에 대한 인식 개선 및 생명 교육	교육 및 자원봉사, 축제 등 과 같은 행사	기타
2023년	100.0	35.9	21.0	9.7	8.1	4.3	13.6	7.0	0.3
2021년	100.0	31.1	30.2	8.0	8.0	4.2	15.0	3.5	0.3
< 권역 별 >									
읍 권	100.0	35.1	24.5	9.0	4.9	4.3	14.3	7.5	0.3
북 부 권	100.0	32.2	17.7	7.1	14.6	5.6	14.5	8.3	0.0
동 부 권	100.0	38.2	25.1	9.7	7.2	1.4	9.4	8.3	0.6
남 부 권	100.0	44.5	15.8	17.7	3.4	3.4	12.6	2.1	0.4
< 성 별 >									
남 자	100.0	36.4	19.8	9.5	8.8	5.0	13.6	6.8	0.2
여 자	100.0	35.4	22.3	10.0	7.4	3.6	13.7	7.3	0.3

4 - 13. 안전에 대한 인식

영광 군민은 재해에 대해 가장 안전하다고 생각

- 안전에 대한 만족도가 가장 높은 항목은 지진, 화재, 홍수, 산사태 등의 재해
 - 영광군의 안전에 대한 '만족'의 응답 비율은 지진, 화재, 홍수, 산사태 등의 재해에서 42.2%로 가장 높았고, 여러 유형의 건축물 사고(39.8%), 밤늦게 걸어 다닐 경우 두려움(30.3%), 다양한 범죄에 대한 피해(30.0%) 순으로 나타남
 - 지진, 화재, 홍수, 산사태 등의 재해에서 '만족'의 응답 비율은 2021년(50.4%) 대비 8.2%p 감소, 여러 유형의 건축물 사고에서 '만족'의 응답 비율은 2021년(47.4%) 대비 7.6%p 감소함
- 안전에 대한 불만족도가 가장 높은 항목은 밤늦게 걸어 다닐 경우 두려움
 - 영광군의 안전에 대한 '불만족'의 응답 비율은 밤늦게 걸어 다닐 경우 두려움에서 17.7%로 가장 높았고, 다양한 범죄에 대한 피해(12.2%), 지진, 화재, 홍수, 산사태 등의 재해(8.0%), 여러 유형의 건축물 사고(6.4%) 순으로 나타남

« 안전에 대한 만족도 »

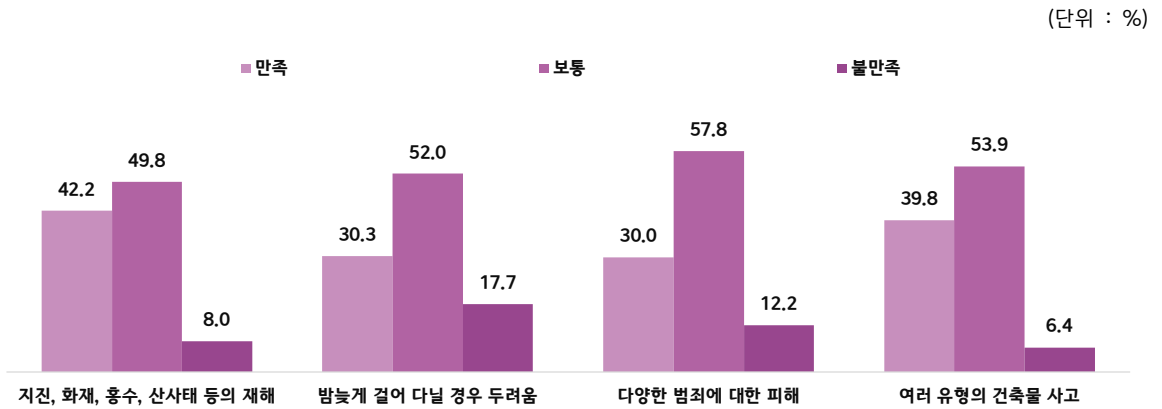

안전에 대한 만족도

(단위 : %)

구분	계	만족			보통	불만족			
		매우 만족	다소 만족	매우 불만족		약간 불만족	매우 불만족		
(1) 지진, 화재, 홍수, 산사태 등의 재해									
2023년	100.0	42.2	8.5	33.7	49.8	8.0	7.3	0.7	
2021년	100.0	50.4	9.4	41.0	43.2	6.4	5.9	0.5	
(2) 밤늦게 걸어 다닐 경우 두려움									
2023년	100.0	30.3	5.4	24.9	52.0	17.7	15.6	2.1	
2021년	100.0	44.1	8.6	35.5	41.1	14.8	13.4	1.4	
(3) 강도, 소매치기, 성추행 등 다양한 범죄에 대한 피해									
2023년	100.0	30.0	6.5	23.5	57.8	12.2	11.5	0.7	
2021년	100.0	45.0	9.0	36.0	46.6	8.4	7.0	1.4	
(4) 건물, 엘리베이터 추락 등 여러 유형의 건축물 사고									
2023년	100.0	39.8	6.7	33.0	53.9	6.4	5.6	0.8	
2021년	100.0	47.4	8.3	39.1	46.7	5.8	4.9	0.9	

4 - 14. 생활여건의 변화

영광 군민은 생활여건으로 교통에 가장 만족

- 영광 군민은 생활여건 중 교통여건이 가장 좋아졌다고 응답
 - 생활여건 변화에 대하여 '좋아짐'의 응답 비율은 교통여건에서 47.7%로 가장 높았고, 생활편의시설 문제(31.0%), 환경여건(29.1%), 교육·문화 여건(27.1%), 지역경제(20.0%) 순으로 나타남
- 2021년 대비 가장 좋아진 생활여건은 환경 분야
 - 환경여건에 대하여 '좋아짐'의 응답 비율은 29.1%로 2021년(14.4%) 대비 14.7%p 증가, '나빠짐'의 응답 비율은 6.4%로 2021년(54.9%) 대비 48.5%p 감소하여 가장 큰 변화를 보임
 - '나빠짐'의 응답 비율은 생활편의시설문제를 제외한 모든 항목에서 2021년 대비 감소함

<< 생활여건의 변화 >>

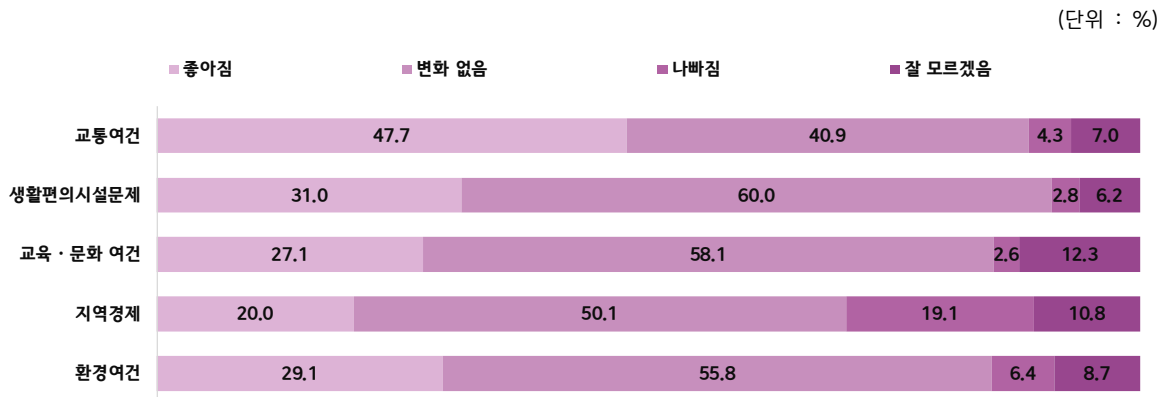

생활여건의 변화

(단위 : %)

구분	계	좋아짐			변화 없음	나빠짐			잘 모르겠음
		매우 좋아짐	약간 좋아짐	약간 나빠짐		매우 나빠짐			
(1) 교통여건									
2023년	100.0	47.7	5.4	42.3	40.9	4.3	3.0	1.3	7.0
2021년	100.0	49.1	8.8	40.3	35.3	7.1	5.3	1.8	8.5
(2) 생활편의시설문제									
2023년	100.0	31.0	2.5	28.5	60.0	2.8	1.7	1.1	6.2
2021년	100.0	41.3	6.9	34.3	48.8	1.9	1.7	0.2	8.0
(3) 교육·문화 여건									
2023년	100.0	27.1	2.4	24.6	58.1	2.6	2.0	0.6	12.3
2021년	100.0	31.3	4.5	26.8	48.7	5.6	4.9	0.7	14.4
(4) 지역경제									
2023년	100.0	20.0	2.2	17.8	50.1	19.1	15.6	3.4	10.8
2021년	100.0	24.0	3.9	20.1	40.7	22.7	18.8	3.9	12.5
(5) 환경여건									
2023년	100.0	29.1	3.8	25.3	55.8	6.4	5.3	1.1	8.7
2021년	100.0	14.4	2.5	11.9	21.5	54.9	23.8	31.1	9.1

4 - 15. 공공질서 의식

영광 군민이 가장 잘 지키는 공공질서 분야는 「차레지키기」

· 공공질서 중 가장 잘 지킨다고 생각하는 분야는 차레지키기

- 공공질서 준수 여부 중 '잘 지킨다'의 응답 비율은 차레지키기에서 42.9%로 가장 높았고, 공공장소 금연(31.0%), 거리 환경 유지(29.6%), 보행질서(24.7%), 운전자 교통질서(23.8%) 순으로 나타남
- '잘 지킨다'의 응답 비율은 차레지키기에서 2021년(33.6%) 대비 9.3%p, 거리 환경 유지에서 2021년(25.8%) 대비 3.8%p, 공공장소 금연에서 2021년(28.9%) 대비 2.1%p 증가함

· 공공질서를 지키지 않는 전반적인 이유는 개인주의적 성향 때문

- 공공질서를 지키지 않는 이유로 '개인주의적 성향'의 응답 비율은 차레지키기(47.4%), 거리 환경 유지(37.4%), 보행질서(31.9%), 운전자 교통질서(34.4%)에서 모두 높게 나타남
- 공공질서를 지키지 않는 이유로 공공장소 금연 항목에서 '타인에 대한 배려 부족'의 응답 비율이 42.5%로 가장 높게 나타남
- 공공질서를 지키지 않는 이유로 '경미한 처벌 규정'의 응답 비율은 운전자 교통질서에서 26.3%로 가장 높게 나타남
- 차레지키기 불이행 이유로 '개인주의적 성향'의 응답 비율은 2021년(56.6%) 대비 9.2%p 감소함

<< 공공질서 준수 여부 >>

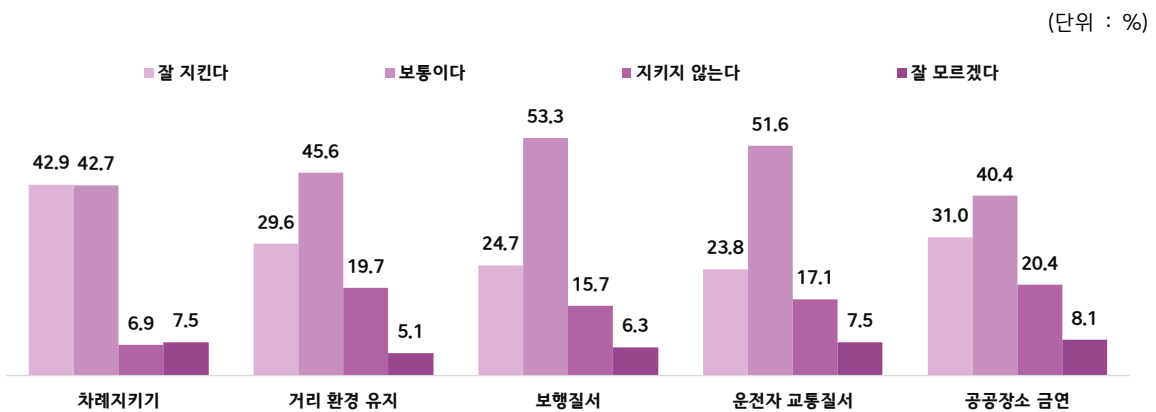

<< 공공질서를 지키지 않는 이유(1~4순위) >>

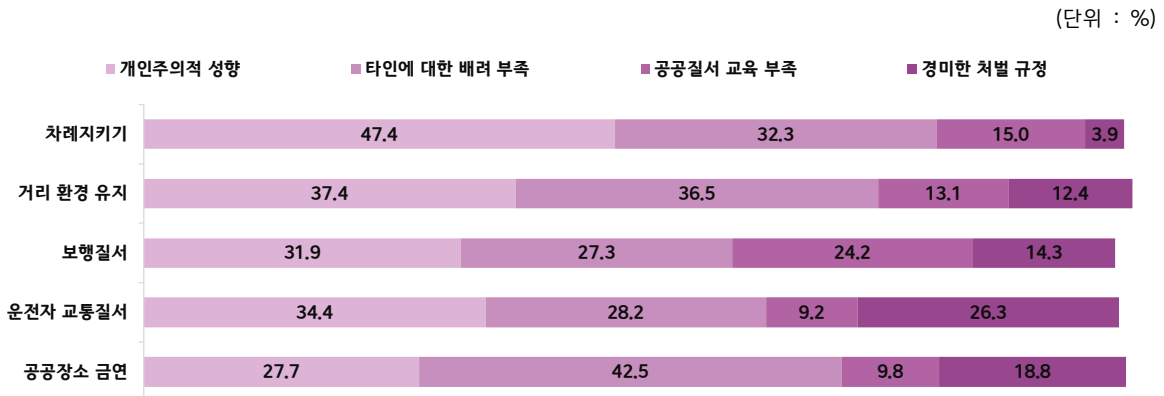

공공질서 의식 - 준수 여부

(단위 : %)

구 분	계	잘 지킨다	잘 지킨다		보통이다	지키지 않는다	지키지 않는다		잘 모르겠다
			아주 잘 지킨다	비교적 잘 지킨다			비교적 지키지 않는다	전혀 지키지 않는다	
(1) 차례지키기									
2 0 2 3 년	100.0	42.9	6.0	36.9	42.7	6.9	6.0	1.0	7.5
2 0 2 1 년	100.0	33.6	6.1	27.5	46.2	9.8	7.3	2.5	10.4
(2) 거리 환경 유지									
2 0 2 3 년	100.0	29.6	4.7	25.0	45.6	19.7	15.5	4.2	5.1
2 0 2 1 년	100.0	25.8	6.3	19.5	40.3	26.1	18.1	8.0	7.7
(3) 보행질서									
2 0 2 3 년	100.0	24.7	4.1	20.6	53.3	15.7	13.2	2.5	6.3
2 0 2 1 년	100.0	27.1	4.4	22.7	44.9	19.8	15.2	4.6	8.2
(4) 운전자 교통질서									
2 0 2 3 년	100.0	23.8	3.8	20.0	51.6	17.1	14.0	3.1	7.5
2 0 2 1 년	100.0	27.0	5.0	22.0	43.0	22.1	17.6	4.5	7.9
(5) 공공장소 금연									
2 0 2 3 년	100.0	31.0	6.0	25.0	40.4	20.4	16.4	4.0	8.1
2 0 2 1 년	100.0	28.9	7.7	21.2	40.1	21.0	15.3	5.7	10.1

공공질서 의식 - 불이행 이유

(단위 : %)

구 분	계	개인주의적 성향	타인에 대한 배려 부족	공공질서 교육 부족	경미한 처벌 규정	사회적인 분위기에 동조	기타
(6) 차례지키기(불이행 이유)							
2 0 2 3 년	100.0	47.4	32.3	15.0	3.9	1.5	0.0
2 0 2 1 년	100.0	56.6	23.4	5.1	14.4	0.4	0.0
(7) 거리 환경 유지(불이행 이유)							
2 0 2 3 년	100.0	37.4	36.5	13.1	12.4	0.7	0.0
2 0 2 1 년	100.0	40.1	25.3	15.2	18.6	0.4	0.4
(8) 보행질서(불이행 이유)							
2 0 2 3 년	100.0	31.9	27.3	24.2	14.3	2.3	0.0
2 0 2 1 년	100.0	27.7	29.2	27.5	12.5	3.1	0.0
(9) 운전자 교통질서(불이행 이유)							
2 0 2 3 년	100.0	34.4	28.2	9.2	26.3	1.6	0.4
2 0 2 1 년	100.0	27.2	30.5	10.4	30.1	1.0	0.8
(10) 공공장소 금연(불이행 이유)							
2 0 2 3 년	100.0	27.7	42.5	9.8	18.8	1.1	0.0
2 0 2 1 년	100.0	26.9	39.7	11.6	20.9	0.2	0.8

Part 5

2023 영광군 통계표

1

인구 항목

1 - 1. 세대 및 인구(외국인 제외)

(단위 : 세대, 명, %)

구 분	세대	인구	인구		구성비	구성비	
			남자	여자		남자	여자
2018년	26,378	54,127	27,000	27,127	100.0	49.9	50.1
2019년	26,687	53,852	26,828	27,024	100.0	49.8	50.2
2020년	27,138	53,099	26,468	26,631	100.0	49.8	50.2
2021년	27,112	51,985	25,959	26,026	100.0	49.9	50.1
2022년	27,549	52,197	26,081	26,116	100.0	49.9	50.1

자료: 통계청, KOSIS' 주민등록인구통계, / 2022년 12월 말 기준
 주)외국인제외

1 - 2. 성별 및 연령별 인구

(단위: 명, %)

구 분	인구	인구		구성비	구성비	
		남자	여자		남자	여자
2022년	52,197	26,081	26,116	100.0	49.9	50.1
0 ~ 9 세	3,532	1,767	1,765	6.8	50.0	50.0
10 ~ 19 세	3,954	2,034	1,920	7.6	51.4	48.6
20 ~ 29 세	4,631	2,617	2,014	8.9	56.5	43.5
30 ~ 39 세	4,554	2,330	2,224	8.7	51.2	48.8
40 ~ 49 세	6,213	3,469	2,744	11.9	55.8	44.2
50 ~ 59 세	8,450	4,714	3,736	16.2	55.8	44.2
60 ~ 69 세	8,920	4,595	4,325	17.1	51.5	48.5
70 ~ 79 세	6,695	2,937	3,758	12.8	43.9	56.1
80 ~ 89 세	4,658	1,494	3,164	8.9	32.1	67.9
90 세 이상	590	124	466	1.1	21.0	79.0

자료: 통계청, KOSIS' 주민등록인구통계, / 2022년 12월 말 기준
 주)외국인제외

1 - 3. 인구자연증가율 및 인구성장률

(단위: 명, %)

구 분	인구	출생	사망	자연증가율	인구성장률
2018년	54,127	411	626	-4.0	-1.2
2019년	53,852	570	669	-1.9	-0.5
2020년	53,099	558	656	-1.9	-1.4
2021년	51,985	413	619	-3.9	-2.1
2022년	52,197	393	746	-6.8	0.4

자료: 통계청, KOSIS' 주민등록인구통계, '인구동향조사', / 2022년 12월 말 기준
 주)자연증가율=조출생률-조사망률(천 명당)

주)인구성장률=[(해당연도주민등록인구-전년도주민등록인구)/전년도주민등록인구]×100: 전년비임
 주)외국인제외

1 - 4. 연령별 출산율 및 합계출산율

(단위: 해당연령 여자인구 1천명당 명, 가임여성 1명당 명)

구 분	모(母)의 연령별 출산율							합계 출산율
	15~19세	20~24세	25~29세	30~34세	35~39세	40~44세	45~49세	
2018년	0.0	21.1	80.8	159.4	89.7	6.0	0.6	1.816
2019년	0.8	20.7	104.5	250.8	111.1	15.4	0.0	2.538
2020년	2.8	21.6	116.3	232.9	98.2	18.2	0.6	2.455
2021년	4.0	18.0	73.3	181.3	79.4	16.6	0.7	1.869
2022년	0.0	20.9	61.7	161.7	101.1	15.3	0.0	1.803

자료: 통계청, KOSIS / 2022년 12월 말 기준

주)연령별출산율(ASFR)=(모의연령별출생아수/당해연령별여자인구)×1,000: 해당연령 여자인구 1천명당

주)합계출산율(TFR)= $\sum_{i=15}^{49} (ASFR)_i / 1,000$: 가임기여성 1명당 평균출생아수

1 - 5. 인구이동 및 순이동률

(단위: 명, %)

구 분	전입	이동률	전출	이동률	순이동	이동률
	2018년	5,299	9.8	5,730	10.6	-431
2019년	5,409	10.0	5,609	10.4	-200	-0.4
2020년	4,926	9.3	5,593	10.5	-667	-1.3
2021년	4,983	9.6	5,641	10.9	-658	-1.3
2022년	5,189	10.1	4,539	11.5	650	1.2

자료: 통계청, KOSIS '주민등록인구통계' / 2022년 12월 말 기준

1 - 6. 성별 국적별 외국인 인구

(단위: 명)

구 분	외국인 인구	국적별									
		남자	여자	중국	일본	베트남	필리핀	미국	영국	캐나다	기타
2018년	889	541	348	71	15	279	31	7	1	5	480
2019년	921	558	363	74	15	305	32	8	1	3	483
2020년	927	572	355	79	16	315	32	6	-	3	476
2021년	877	522	355	74	17	287	36	10	1	1	451
2022년	985	628	357	76	18	304	41	6	2	1	537

자료: 통계청, KOSIS '출입국자및체류외국인통계' / 2022년 12월 말 기준

2

공통 항목

2 - 1. 삶에 대한 만족감 - (1) 자신의 삶

(단위 : 점, %)

구분	만족도 평균	계	점수										
			0점	1점	2점	3점	4점	5점	6점	7점	8점	9점	10점
2023년	6.7	100.0	0.1	0.5	0.3	2.0	4.1	23.9	13.3	19.3	21.1	8.5	6.9
2022년	6.9	100.0	0.5	0.7	0.8	3.1	3.8	20.6	9.8	19.5	20.4	8.8	12.0
2021년	6.6	100.0	0.2	0.7	1.8	2.1	4.7	30.0	8.9	14.2	20.7	9.3	7.6
< 권역별 >													
읍 권	6.8	100.0	0.3	0.3	0.2	1.5	4.1	21.6	14.0	18.6	24.2	6.3	8.9
부 권	7.2	100.0	0.0	0.6	0.0	1.4	1.3	16.5	8.7	23.1	26.7	13.3	8.4
동 권	5.8	100.0	0.0	0.3	0.0	4.8	9.0	34.4	19.6	18.0	8.3	3.6	2.0
남 권	5.9	100.0	0.0	0.8	1.2	2.9	6.9	38.1	16.7	14.5	10.1	6.7	1.9
< 성별 >													
남 자	6.7	100.0	0.0	0.5	0.2	2.3	4.0	24.1	13.2	18.7	22.8	6.9	7.2
여 자	6.7	100.0	0.3	0.4	0.3	1.7	4.2	23.7	13.3	20.0	19.4	10.1	6.7
< 연령별 >													
15~29세	6.9	100.0	0.0	0.0	0.0	1.2	1.8	26.6	10.6	18.9	27.2	8.6	5.0
30~39세	7.4	100.0	0.0	0.0	0.0	1.5	0.0	19.6	10.7	20.1	20.6	10.2	17.3
40~49세	6.8	100.0	0.6	0.0	0.0	3.6	4.5	19.3	9.0	21.1	27.9	8.5	5.5
50~59세	6.9	100.0	0.0	1.1	0.8	0.8	2.7	20.0	12.0	19.4	26.8	10.6	5.9
60~69세	6.5	100.0	0.3	0.0	0.3	2.0	6.0	26.9	14.1	20.4	18.7	5.9	5.4
70세 이상	6.4	100.0	0.0	1.0	0.4	2.6	6.3	26.8	18.1	17.6	12.4	8.1	6.6
< 혼인상태별 >													
미혼	6.5	100.0	0.0	0.0	0.0	2.8	3.7	32.4	11.1	20.9	17.2	8.5	3.6
배우자 있음	7.0	100.0	0.1	0.0	0.2	1.8	3.3	20.7	12.4	19.5	24.7	8.9	8.4
사별 / 이혼	6.3	100.0	0.4	2.1	0.9	1.9	6.8	26.3	17.6	17.6	13.8	7.1	5.3
< 학력별 >													
중졸 이하	6.4	100.0	0.1	0.8	0.5	2.3	5.8	28.2	16.2	19.5	11.9	9.1	5.5
고졸	6.8	100.0	0.0	0.3	0.2	1.1	3.5	25.5	11.9	20.9	23.7	6.4	6.6
대졸	7.3	100.0	0.4	0.0	0.0	3.1	1.8	12.8	10.8	16.1	34.0	10.5	10.5
대학원 이상	7.1	100.0	0.0	0.0	0.0	0.0	4.4	22.8	0.0	24.2	34.9	9.7	3.9
< 직업별 >													
전문 / 관리	7.4	100.0	0.0	0.0	0.0	0.8	0.8	19.0	12.6	17.1	26.6	4.3	18.7
사무	7.1	100.0	0.0	0.0	0.0	0.0	4.2	15.9	13.2	21.8	24.9	15.5	4.4
서비스 / 판매	6.9	100.0	0.0	0.0	0.0	1.9	4.4	22.3	8.7	16.2	34.4	6.2	5.8
농림어업	6.8	100.0	0.0	0.0	0.0	0.8	3.2	23.9	12.8	25.4	20.3	7.3	6.4
기능 / 기계	7.0	100.0	0.0	0.0	0.0	3.6	0.0	14.8	14.0	21.1	33.8	9.3	3.4
단순노무	6.6	100.0	0.0	0.0	0.0	2.9	7.5	29.6	7.9	18.4	16.0	5.1	12.6
군인	-	0.0	0.0	0.0	0.0	0.0	0.0	0.0	0.0	0.0	0.0	0.0	0.0
학생	6.8	100.0	0.0	0.0	0.0	0.0	1.1	26.7	18.3	22.5	11.0	14.5	5.9
주부	7.0	100.0	0.5	0.0	0.0	2.1	3.6	22.2	9.6	19.0	19.2	13.5	10.3
무직	6.0	100.0	0.4	2.1	1.3	4.1	6.9	29.5	18.6	15.1	12.7	5.8	3.5
< 세대구성별 >													
1인가구	6.4	100.0	0.0	2.0	0.5	2.2	6.8	24.3	15.2	19.2	16.2	8.1	5.3
1세대 가구	6.8	100.0	0.3	0.0	0.0	1.3	4.2	22.8	14.6	17.3	23.7	6.8	9.0
2세대 가구	6.7	100.0	0.6	0.0	1.4	3.3	4.6	22.7	11.9	17.5	18.6	8.3	11.0
3세대 이상 가구	7.1	100.0	0.0	0.0	0.0	0.0	0.0	26.0	3.7	18.8	36.1	15.3	0.0
< 가구소득별 >													
100만원 미만	6.2	100.0	0.3	2.1	0.5	3.3	7.9	26.3	18.5	15.6	14.0	7.3	4.2
100~200만원	6.4	100.0	1.0	0.0	1.3	1.1	5.5	28.3	15.1	22.1	12.6	4.5	8.5
200~300만원	6.5	100.0	0.0	0.0	0.9	2.2	6.8	28.6	9.8	22.0	16.6	4.6	8.5
300~400만원	7.2	100.0	0.0	0.0	0.0	1.1	0.0	20.2	13.2	13.2	35.5	6.3	10.7
400만원 이상	7.6	100.0	0.0	0.0	0.0	1.0	1.9	11.4	7.0	19.9	31.9	15.7	11.2

2023년 전라남도 영광군 사회조사

2 - 1. 삶에 대한 만족감 - (2) 살고 있는 지역 생활

(단위 : 점, %)

구 분	만족도 평균	계											
			0점	1점	2점	3점	4점	5점	6점	7점	8점	9점	10점
2023년	6.7	100.0	0.4	0.4	0.4	1.4	3.7	24.6	11.8	22.9	20.1	8.7	5.7
2022년	6.8	100.0	0.2	0.5	0.6	2.7	4.5	23.4	11.1	18.1	20.6	7.5	10.9
2021년	6.5	100.0	0.3	0.5	1.2	2.6	4.8	32.5	10.2	14.1	17.7	7.5	8.7
< 권역별 >													
읍 권	6.6	100.0	0.9	0.3	0.4	1.3	4.7	22.8	14.2	22.2	21.8	6.8	4.6
부 권	7.3	100.0	0.0	0.6	0.4	0.5	0.9	17.4	4.2	30.8	24.0	13.0	8.2
동 권	5.9	100.0	0.0	0.3	0.5	4.3	7.5	36.0	20.0	17.2	8.4	3.3	2.5
남 권	6.4	100.0	0.0	0.3	0.3	1.4	4.8	36.3	16.0	12.3	15.2	8.2	5.2
< 성별 >													
남 자	6.6	100.0	0.6	0.5	0.6	1.6	3.8	24.6	11.3	23.2	21.9	6.3	5.7
여 자	6.8	100.0	0.1	0.2	0.2	1.2	3.7	24.6	12.3	22.6	18.4	11.2	5.7
< 연령별 >													
15~29세	6.6	100.0	2.2	0.0	0.0	1.2	1.8	25.4	6.2	29.5	24.1	7.7	1.9
30~39세	6.9	100.0	0.0	0.0	0.0	1.5	1.4	24.2	14.8	22.5	17.7	10.1	8.0
40~49세	6.7	100.0	0.0	0.0	0.0	2.7	4.5	25.2	8.7	19.2	25.8	10.0	4.0
50~59세	6.9	100.0	0.0	1.1	1.2	0.3	2.1	20.0	12.7	24.7	22.1	9.3	6.6
60~69세	6.7	100.0	0.3	0.0	0.3	0.8	5.5	24.3	11.6	23.9	19.5	8.7	5.1
70세 이상	6.5	100.0	0.0	0.7	0.5	1.9	5.1	27.3	14.8	19.2	15.2	7.8	7.6
< 혼인상태별 >													
미혼	6.3	100.0	1.7	0.0	0.5	2.3	3.2	30.5	7.8	27.0	19.8	6.4	0.6
배우자 있음	6.9	100.0	0.1	0.0	0.3	1.1	3.3	22.2	11.9	21.9	22.5	9.9	6.8
사별 / 이혼	6.5	100.0	0.0	1.6	0.7	1.3	5.4	26.4	15.0	22.2	13.3	7.4	6.6
< 학력별 >													
중졸 이하	6.6	100.0	0.1	0.6	0.5	1.6	4.8	27.7	13.5	19.7	15.8	9.4	6.3
고졸	6.7	100.0	0.9	0.3	0.5	0.1	3.2	25.5	10.2	25.4	23.2	5.4	5.2
대학원 이하	7.0	100.0	0.0	0.0	0.0	3.2	2.4	17.0	11.1	24.8	23.0	12.6	5.8
대학원 이상	6.8	100.0	0.0	0.0	0.0	0.0	4.4	21.5	10.1	24.3	28.1	11.5	0.0
< 직업별 >													
전문 / 관리	6.9	100.0	0.0	0.0	0.0	2.1	0.0	29.6	11.8	13.4	27.5	9.5	6.1
사무	7.0	100.0	0.0	0.0	0.0	0.0	5.0	15.8	16.0	25.6	18.5	14.7	4.4
서비스 / 판매	6.8	100.0	0.0	0.0	0.0	0.7	3.2	23.1	11.9	24.9	25.4	4.8	6.0
농림어업	6.9	100.0	0.0	0.0	0.3	0.0	2.4	22.9	12.5	24.8	22.3	7.9	7.0
기능 / 기계	6.6	100.0	0.0	0.0	0.0	2.1	3.4	21.1	15.5	26.3	22.3	9.4	0.0
단순노무	6.7	100.0	0.0	0.0	2.7	0.0	8.7	25.3	6.0	24.5	10.0	8.8	14.0
군인	-	0.0	0.0	0.0	0.0	0.0	0.0	0.0	0.0	0.0	0.0	0.0	0.0
학생	6.8	100.0	0.0	0.0	0.0	0.0	1.1	26.7	10.0	29.1	20.5	12.7	0.0
주부	6.9	100.0	0.5	0.0	0.0	1.5	4.4	22.1	10.8	19.3	19.6	15.0	6.9
무직	6.1	100.0	1.4	1.7	0.9	3.9	5.3	29.6	11.6	20.4	15.0	5.3	4.9
< 세대구성별 >													
1인가구	6.5	100.0	0.0	1.6	0.7	1.2	6.2	24.3	12.6	25.2	14.3	8.3	5.6
1세대 가구	6.8	100.0	0.3	0.0	0.5	0.4	4.2	23.8	13.5	20.1	21.3	6.6	9.3
2세대 가구	6.7	100.0	0.0	0.0	1.0	2.4	2.9	26.4	14.2	16.6	18.3	10.3	7.8
3세대 이상 가구	7.4	100.0	0.0	0.0	0.0	0.0	0.0	17.6	3.7	11.5	55.1	12.0	0.0
< 가구소득별 >													
100만원 미만	6.3	100.0	0.3	1.6	0.6	2.1	6.9	27.5	14.0	19.6	14.6	7.0	5.8
100~200만원	6.7	100.0	0.0	0.0	0.7	0.3	4.9	25.7	16.2	22.7	13.7	6.5	9.2
200~300만원	6.5	100.0	0.0	0.0	2.5	0.5	4.0	29.7	9.1	25.1	17.5	5.2	6.3
300~400만원	7.1	100.0	0.0	0.0	0.0	1.1	0.7	20.1	14.0	15.2	31.8	8.5	8.7
400만원 이상	7.3	100.0	0.0	0.0	0.0	0.5	2.8	15.1	10.6	22.4	26.3	14.5	7.8

2023년 전라남도 영광군 사회조사

2 - 1. 삶에 대한 만족감 - (3) 행복 빈도

(단위 : 점, %)

구분	만족도 평균	계											
			0점	1점	2점	3점	4점	5점	6점	7점	8점	9점	10점
2023년	6.6	100.0	0.2	0.6	0.7	2.2	5.7	24.4	13.5	19.9	17.6	8.6	6.4
2022년	6.8	100.0	0.8	0.7	1.1	2.6	5.4	21.2	11.4	16.0	18.2	9.5	13.1
2021년	6.5	100.0	0.6	1.0	2.2	3.5	4.8	25.3	10.4	16.0	17.8	9.9	8.6
< 권역별 >													
읍 권	6.6	100.0	0.2	0.4	1.0	2.6	5.4	21.1	13.6	22.9	17.4	8.9	6.6
부 권	7.1	100.0	0.2	0.6	0.4	0.7	3.7	17.3	10.4	22.5	23.3	11.6	9.2
동 권	5.7	100.0	0.0	0.3	0.7	5.0	13.6	38.6	14.2	10.6	10.9	3.0	3.1
남 권	5.9	100.0	0.3	1.4	0.9	2.5	6.2	38.5	18.9	12.8	10.7	5.3	2.5
< 성별 >													
남 자	6.5	100.0	0.3	0.8	0.6	2.1	6.2	24.5	13.5	18.9	19.4	7.5	6.1
여 자	6.6	100.0	0.1	0.5	0.9	2.2	5.2	24.3	13.6	20.9	15.8	9.8	6.8
< 연령별 >													
15~29세	6.7	100.0	0.0	0.0	0.0	3.3	5.7	23.5	6.8	25.1	22.0	7.7	5.9
30~39세	7.2	100.0	0.0	0.0	0.0	1.5	0.0	24.0	9.8	18.1	23.0	9.1	14.5
40~49세	6.8	100.0	0.0	0.0	0.6	0.0	8.2	19.9	10.2	22.6	19.6	13.6	5.3
50~59세	6.7	100.0	0.0	1.1	1.9	1.0	3.3	20.7	15.8	22.7	17.2	9.5	6.8
60~69세	6.4	100.0	0.4	0.3	0.5	2.7	7.6	23.1	15.9	19.6	17.8	8.4	3.7
70세 이상	6.1	100.0	0.4	1.5	0.9	3.3	7.0	30.9	16.8	14.7	12.2	6.1	6.1
< 혼인상태별 >													
미혼	6.4	100.0	0.0	0.0	0.5	3.4	7.3	30.6	8.7	20.0	16.6	8.7	4.2
배우자 있음	6.8	100.0	0.0	0.1	0.6	1.6	4.5	21.4	14.2	20.7	19.9	9.7	7.4
사별 / 이혼	6.0	100.0	0.9	2.7	1.5	2.9	8.2	28.0	15.8	17.6	11.4	5.5	5.5
< 학력별 >													
중졸 이하	6.2	100.0	0.4	1.1	0.7	3.8	7.0	29.6	15.2	15.6	13.3	7.6	5.8
고졸	6.6	100.0	0.0	0.5	1.1	0.6	5.5	24.0	15.3	22.7	17.8	8.7	4.0
대학원 이하	7.2	100.0	0.0	0.0	0.4	1.9	3.8	15.0	7.9	22.9	24.9	11.1	12.2
대학원 이상	6.8	100.0	0.0	0.0	0.0	0.0	4.4	21.3	6.5	31.6	30.2	3.0	3.0
< 직업별 >													
전문 / 관리	7.5	100.0	0.0	0.0	0.0	0.0	2.2	17.6	8.5	18.4	27.2	10.1	16.1
사무	7.1	100.0	0.0	0.0	0.0	0.7	3.5	14.9	11.7	27.0	21.6	15.0	5.5
서비스 / 판매	6.8	100.0	0.0	0.0	0.0	0.8	4.9	19.6	14.4	29.1	19.0	6.6	5.6
농림어업	6.6	100.0	0.3	0.0	0.0	1.4	4.8	27.8	13.4	21.3	18.1	6.9	5.9
기능 / 기계	6.8	100.0	0.0	0.0	2.2	0.0	2.1	21.6	13.6	18.9	27.1	14.5	0.0
단순노무	6.2	100.0	0.0	0.0	4.7	2.5	8.7	29.2	9.7	20.1	8.3	10.5	6.4
군인	-	0.0	0.0	0.0	0.0	0.0	0.0	0.0	0.0	0.0	0.0	0.0	0.0
학생	6.8	100.0	0.0	0.0	0.0	4.0	1.8	25.6	10.0	22.5	17.6	12.7	5.9
주부	6.9	100.0	0.0	0.0	0.6	2.0	5.0	23.1	11.9	13.2	21.1	12.3	10.7
무직	5.7	100.0	0.5	2.9	1.5	4.8	10.6	29.6	18.1	13.1	10.6	4.2	4.0
< 세대구성별 >													
1인가구	6.2	100.0	0.9	2.6	1.1	2.3	8.2	24.2	14.4	18.6	16.3	5.6	5.8
1세대 가구	6.6	100.0	0.0	0.0	0.9	1.8	4.8	23.4	17.6	19.9	16.5	8.8	6.2
2세대 가구	6.7	100.0	0.0	0.4	1.7	1.3	7.3	19.9	13.9	18.1	18.6	9.4	9.5
3세대 이상 가구	6.9	100.0	0.0	0.0	0.0	3.8	0.0	16.5	17.5	21.6	33.8	3.5	3.4
< 가구소득별 >													
100만원 미만	5.9	100.0	0.9	2.7	0.7	3.4	9.0	29.0	18.6	12.9	12.7	4.6	5.4
100~200만원	6.2	100.0	0.0	0.6	3.1	1.6	8.5	25.9	16.9	21.9	7.0	7.9	6.6
200~300만원	6.4	100.0	0.0	0.0	2.5	1.4	5.8	26.4	16.4	20.1	16.0	5.4	6.0
300~400만원	7.3	100.0	0.0	0.0	0.0	0.0	1.1	13.4	13.6	26.8	26.1	8.7	10.4
400만원 이상	7.4	100.0	0.0	0.0	0.0	1.1	4.7	10.5	8.0	21.5	31.4	13.8	9.0

2023년 전라남도 영광군 사회조사

2 - 1. 삶에 대한 만족감 - (4) 걱정 빈도

(단위 : 점, %)

구 분	만족도 평균	계											
			0점	1점	2점	3점	4점	5점	6점	7점	8점	9점	10점
2023년	4.7	100.0	3.8	3.0	11.2	11.7	11.1	26.2	10.8	11.2	6.1	2.7	2.1
2022년	4.0	100.0	8.1	8.2	12.2	15.5	11.8	22.5	7.0	6.3	3.8	2.4	2.2
2021년	4.4	100.0	5.7	6.6	10.7	13.0	10.8	26.7	6.9	7.5	6.4	3.0	2.9
< 권역별 >													
읍 권	4.8	100.0	4.9	2.4	8.5	13.5	11.8	23.2	12.6	12.9	4.9	3.6	1.7
부 권	4.5	100.0	4.2	4.9	15.5	11.5	12.1	24.1	5.9	9.9	7.0	1.6	3.1
동 권	4.6	100.0	2.0	2.7	19.1	9.6	9.5	25.9	11.1	10.5	6.6	2.9	0.3
남 권	5.3	100.0	1.3	1.2	5.2	8.9	8.1	37.4	15.6	10.3	6.8	2.8	2.4
< 성별 >													
남 자	4.7	100.0	3.3	4.1	10.6	12.8	10.4	27.1	11.2	10.6	5.5	2.3	2.2
여 자	4.8	100.0	4.3	2.0	11.9	10.6	11.7	25.2	10.3	11.9	6.6	3.2	2.1
< 연령별 >													
15~29세	5.0	100.0	5.0	0.9	10.5	9.3	6.1	29.4	10.9	16.4	9.3	2.2	0.0
30~39세	4.1	100.0	5.0	4.0	17.2	8.9	15.8	29.0	9.4	6.6	0.0	2.9	1.2
40~49세	4.8	100.0	0.6	6.5	11.2	14.9	11.1	22.9	9.5	10.0	6.2	2.6	4.6
50~59세	4.7	100.0	2.6	4.1	10.9	13.0	14.7	24.4	8.5	11.0	6.8	1.9	2.2
60~69세	4.8	100.0	2.9	0.9	11.4	11.8	14.2	24.8	14.0	11.4	4.0	3.0	1.6
70세 이상	4.8	100.0	5.7	3.0	9.6	11.6	7.0	27.2	11.0	10.9	7.5	3.5	2.9
< 혼인상태별 >													
미혼	4.8	100.0	3.2	3.0	9.0	10.0	8.1	34.2	12.0	13.0	5.2	2.0	0.3
배우자 있음	4.6	100.0	3.9	2.9	12.2	12.8	12.4	24.4	11.1	9.6	5.5	3.1	2.1
사별 / 이혼	5.0	100.0	4.0	3.5	10.3	10.2	9.6	24.4	8.7	14.6	8.5	2.3	3.9
< 학력별 >													
중졸 이하	4.9	100.0	3.8	3.3	11.0	10.6	8.3	27.4	11.9	11.8	5.8	3.5	2.6
고졸	4.8	100.0	2.9	2.3	8.1	12.6	13.4	28.8	11.9	10.8	5.7	2.1	1.5
대학원 이하	4.5	100.0	5.3	4.1	14.5	13.4	13.3	19.7	5.8	11.2	7.7	2.4	2.5
대학원 이상	3.9	100.0	3.0	0.0	39.6	3.2	4.4	21.3	20.2	8.2	0.0	0.0	0.0
< 직업별 >													
전문 / 관리	4.7	100.0	1.0	3.9	14.0	13.6	10.4	25.1	14.2	7.3	5.1	0.8	4.5
사무	3.9	100.0	6.3	4.4	20.7	11.3	12.8	20.2	13.5	8.9	1.2	0.7	0.0
서비스 / 판매	4.7	100.0	3.7	3.7	6.0	15.6	19.1	20.9	9.7	8.7	7.1	2.1	3.4
농림어업	4.8	100.0	2.1	2.7	12.4	11.9	9.1	29.6	10.1	12.4	6.5	1.3	1.9
기능 / 기계	4.6	100.0	0.0	0.0	15.7	21.0	12.1	28.9	3.6	7.0	5.3	6.3	0.0
단순노무	4.3	100.0	7.9	6.1	8.4	18.7	5.2	22.7	13.7	8.7	5.6	3.1	0.0
군인	-	0.0	0.0	0.0	0.0	0.0	0.0	0.0	0.0	0.0	0.0	0.0	0.0
학생	4.8	100.0	5.9	1.8	16.3	4.1	0.0	31.3	16.5	20.2	0.0	4.1	0.0
주부	4.6	100.0	4.8	1.7	16.3	10.6	11.6	26.4	8.9	8.1	5.2	5.3	1.2
무직	5.2	100.0	3.7	3.2	5.6	8.2	11.2	27.8	10.0	14.1	9.5	3.0	3.7
< 세대구성별 >													
1인가구	5.0	100.0	4.5	2.6	9.6	10.3	9.1	25.8	10.2	14.5	8.1	2.3	3.0
1세대 가구	4.8	100.0	3.3	2.3	9.5	13.2	13.2	24.5	12.1	9.6	7.4	3.2	1.9
2세대 가구	4.3	100.0	4.0	5.1	16.4	14.5	8.1	27.2	7.2	8.0	4.3	1.6	3.7
3세대 이상 가구	4.3	100.0	6.8	3.8	0.0	21.6	14.7	34.0	3.4	10.0	5.7	0.0	0.0
< 가구소득별 >													
100만원 미만	5.2	100.0	3.8	3.4	7.7	9.0	7.4	27.0	11.6	13.7	9.8	3.0	3.4
100~200만원	4.7	100.0	5.1	3.0	12.1	10.5	9.3	25.8	13.5	11.9	5.8	0.6	2.5
200~300만원	4.5	100.0	4.1	2.8	8.4	12.8	14.5	31.4	10.3	8.6	3.9	3.1	0.0
300~400만원	4.8	100.0	6.0	0.0	7.9	18.9	11.1	23.4	7.5	9.0	9.3	3.5	3.4
400만원 이상	4.0	100.0	1.9	6.6	22.3	16.1	12.9	20.2	5.0	8.7	2.4	0.8	3.0

2023년 전라남도 영광군 사회조사

2 - 2. 가구 월평균 소득

(단위 : %)

구 분	계	50만원 미만	50만원 ~ 100만원 미만	100만원 ~ 200만원 미만	200만원 ~ 300만원 미만	300만원 ~ 400만원 미만	400만원 ~ 500만원 미만	500만원 ~ 600만원 미만	600만원 ~ 700만원 미만	700만원 ~ 800만원 미만	800만원 이상
2023년	100.0	22.3	14.9	14.6	15.7	14.0	6.3	5.1	2.2	0.7	4.3
2022년	100.0	14.8	19.5	16.4	17.8	13.1	6.3	3.9	3.1	1.2	3.8
2021년	100.0	21.5	16.0	17.8	16.8	12.1	6.6	3.2	1.8	1.6	2.6
〈 권역 별 〉											
읍 권	100.0	12.3	15.1	12.2	19.8	19.2	5.6	7.0	1.3	0.8	6.8
부 권	100.0	25.0	14.8	13.6	10.1	14.6	9.3	5.7	2.8	0.8	3.2
동 권	100.0	13.3	24.3	27.3	13.9	7.8	6.0	2.6	4.0	0.0	0.9
남 권	100.0	43.1	9.7	15.1	18.3	4.9	2.4	1.2	2.0	0.6	2.6
〈 성 별 〉											
남 자	100.0	12.3	10.6	15.8	19.1	18.4	8.2	6.8	3.2	0.8	4.7
여 자	100.0	44.5	24.6	12.0	7.9	4.0	2.1	1.2	0.0	0.5	3.3
〈 연 령 별 〉											
15 ~ 29세	100.0	10.7	8.7	8.7	19.9	51.9	0.0	0.0	0.0	0.0	0.0
30 ~ 39세	100.0	0.0	0.0	10.4	23.6	24.9	20.0	14.5	0.0	0.0	6.5
40 ~ 49세	100.0	6.0	7.9	11.7	16.5	24.8	3.6	18.6	4.6	2.3	4.0
50 ~ 59세	100.0	7.7	8.8	12.4	21.1	21.8	10.3	5.0	4.5	1.3	7.0
60 ~ 69세	100.0	14.3	13.4	21.0	17.5	11.8	9.4	1.8	3.2	0.6	7.1
70세 이상	100.0	47.1	25.5	14.3	9.2	1.7	0.8	0.5	0.0	0.0	0.9
〈 혼인상태별 〉											
미혼	100.0	26.2	12.4	15.0	29.5	12.0	0.0	3.4	1.4	0.0	0.0
배우자 있음	100.0	8.6	10.2	15.3	18.2	19.1	9.8	7.9	3.4	1.2	6.5
사별 / 이혼	100.0	45.8	23.8	13.3	8.1	5.4	1.5	0.6	0.3	0.0	1.3
〈 학 력 별 〉											
중졸 이하	100.0	42.9	24.1	15.3	9.8	3.4	1.4	0.4	0.2	0.4	2.1
고졸	100.0	7.3	10.1	18.4	25.0	17.2	9.5	5.6	2.2	0.7	4.0
대학원 이하	100.0	4.2	4.7	8.2	12.6	31.9	9.9	13.6	6.7	1.4	6.7
대학원 이상	100.0	8.9	0.0	4.2	17.1	10.3	20.8	11.9	0.0	0.0	26.9
〈 직 업 별 〉											
전문 / 관리	100.0	0.0	2.9	1.9	17.5	18.3	10.6	23.2	10.5	4.1	11.1
사무	100.0	0.0	2.1	7.6	29.8	21.4	5.9	13.3	4.4	0.0	15.5
서비스 / 판매	100.0	2.5	3.2	16.4	19.9	29.3	6.8	8.2	2.3	1.0	10.5
농림어업	100.0	10.1	13.9	28.9	21.3	8.4	10.1	3.5	1.1	0.6	2.0
기능 / 기계	100.0	0.0	1.6	7.6	12.7	39.0	16.8	5.6	9.1	1.7	5.9
단순노무	100.0	8.6	27.8	15.9	24.1	20.5	3.2	0.0	0.0	0.0	0.0
군인	0.0	0.0	0.0	0.0	0.0	0.0	0.0	0.0	0.0	0.0	0.0
학생	0.0	0.0	0.0	0.0	0.0	0.0	0.0	0.0	0.0	0.0	0.0
주부	100.0	27.7	33.7	0.0	7.1	13.7	8.7	9.1	0.0	0.0	0.0
무직	100.0	56.9	25.2	8.9	5.2	2.6	1.0	0.0	0.0	0.0	0.0
〈 세대구성별 〉											
1인가구	100.0	42.3	20.9	13.8	8.6	5.8	2.8	2.5	1.4	0.0	1.8
1세대 가구	100.0	12.8	15.9	18.4	17.1	16.0	7.3	4.2	2.1	1.3	4.9
2세대 가구	100.0	4.1	4.1	9.4	25.4	23.2	10.0	11.5	3.9	0.6	7.7
3세대 이상 가구	100.0	0.0	13.7	25.6	17.7	21.4	14.7	0.0	0.0	3.4	3.5
〈 가구소득별 〉											
100만원 미만	100.0	59.9	40.1	0.0	0.0	0.0	0.0	0.0	0.0	0.0	0.0
100~200만원	100.0	0.0	0.0	100.0	0.0	0.0	0.0	0.0	0.0	0.0	0.0
200~300만원	100.0	0.0	0.0	0.0	100.0	0.0	0.0	0.0	0.0	0.0	0.0
300~400만원	100.0	0.0	0.0	0.0	0.0	100.0	0.0	0.0	0.0	0.0	0.0
400만원 이상	100.0	0.0	0.0	0.0	0.0	0.0	34.1	27.5	11.8	3.7	23.0

2023년 전라남도 영광군 사회조사

2 - 3. 소득 만족도

(단위 : 점, %)

구 분	만족도 평균	계	불만족	불만족		보통	만족	만족		해당 없음 (소득 없음)
				매우 불만족	약간 불만족			약간 만족	매우 만족	
2023년	2.8	100.0	32.3	6.6	25.8	35.9	16.4	11.8	4.6	15.3
2021년	3.4	100.0	28.4	5.5	22.8	36.4	18.4	11.4	6.9	16.9
〈 권역 별 〉										
읍	2.9	100.0	31.1	5.0	26.1	33.8	19.5	14.9	4.6	15.6
북부권	2.9	100.0	25.8	6.2	19.5	38.5	18.2	11.7	6.5	17.6
동부권	2.5	100.0	53.0	15.2	37.8	22.2	15.1	11.4	3.6	9.8
남부권	2.6	100.0	36.0	6.0	30.0	43.5	6.9	5.2	1.6	13.6
〈 성 별 〉										
남자	2.9	100.0	30.9	6.4	24.5	37.7	19.9	14.1	5.7	11.6
여자	2.7	100.0	33.8	6.8	27.0	34.1	13.0	9.5	3.5	19.2
〈 연령 별 〉										
15~29세	3.0	100.0	11.2	0.0	11.2	40.5	7.8	4.7	3.1	40.5
30~39세	3.1	100.0	17.3	1.2	16.1	42.5	22.7	16.1	6.6	17.5
40~49세	3.0	100.0	25.1	6.4	18.7	36.6	23.4	16.5	6.9	14.8
50~59세	2.9	100.0	29.5	4.6	24.9	37.6	20.9	17.0	3.8	12.0
60~69세	2.7	100.0	39.7	8.4	31.3	36.3	17.1	11.3	5.8	6.9
70세 이상	2.5	100.0	45.0	10.9	34.2	30.0	9.8	6.9	2.8	15.2
〈 혼인상태별 〉										
미혼	2.8	100.0	20.7	3.4	17.4	31.0	12.0	9.7	2.2	36.3
배우자 있음	2.9	100.0	29.3	5.3	24.0	39.6	19.7	13.9	5.8	11.4
사별 / 이혼	2.4	100.0	48.3	12.3	36.0	27.9	9.3	6.7	2.6	14.5
〈 학력 별 〉										
중졸 이하	2.5	100.0	46.4	11.2	35.2	29.4	9.2	6.6	2.6	14.9
고졸	2.9	100.0	25.7	4.2	21.5	41.2	15.6	12.3	3.3	17.5
대졸	3.2	100.0	20.4	2.9	17.5	38.2	29.2	19.7	9.5	12.2
대학원 이상	3.3	100.0	15.7	2.5	13.2	35.9	29.2	15.3	13.9	19.2
〈 직업 별 〉										
전문 / 관리	3.2	100.0	23.1	2.6	20.5	41.3	34.8	20.7	14.1	0.8
사무	3.3	100.0	21.6	2.3	19.3	36.9	41.5	28.5	12.9	0.0
서비스 / 판매	2.9	100.0	29.8	3.3	26.5	49.3	19.4	12.8	6.6	1.6
농림어업	2.8	100.0	37.0	7.2	29.7	45.6	16.6	13.1	3.5	0.8
기능 / 기계	3.0	100.0	24.6	0.0	24.6	56.5	18.9	12.4	6.6	0.0
단순노무	2.6	100.0	50.9	10.0	41.0	29.1	20.0	16.1	3.9	0.0
군인	-	0.0	0.0	0.0	0.0	0.0	0.0	0.0	0.0	0.0
학생	3.0	100.0	0.0	0.0	0.0	32.2	0.0	0.0	0.0	67.8
주부	2.7	100.0	21.4	3.9	17.6	24.1	8.6	7.6	1.0	45.8
무직	2.3	100.0	42.3	13.4	28.8	20.4	5.3	4.3	1.0	32.0
〈 세대구성별 〉										
1인가구	2.6	100.0	43.9	10.9	32.9	28.7	15.4	11.1	4.3	12.0
1세대 가구	2.8	100.0	38.0	6.4	31.6	37.1	19.3	14.2	5.1	5.5
2세대 가구	3.0	100.0	29.4	8.8	20.6	38.6	26.0	18.4	7.6	6.1
3세대 이상 가구	3.2	100.0	10.9	0.0	10.9	58.0	25.4	18.6	6.8	5.7
〈 가구소득별 〉										
100만원 미만	2.2	100.0	53.6	15.2	38.5	22.8	5.2	5.0	0.3	18.3
100~200만원	2.7	100.0	44.8	7.4	37.4	35.1	16.3	12.0	4.4	3.8
200~300만원	2.8	100.0	32.8	6.9	25.9	46.6	18.0	13.5	4.4	2.7
300~400만원	3.0	100.0	23.6	3.0	20.5	49.8	22.4	18.0	4.4	4.3
400만원 이상	3.5	100.0	13.3	2.6	10.7	37.0	49.2	31.1	18.1	0.5

2023년 전라남도 영광군 사회조사

2 - 4. 생계유지 어려움 경험 정도

(단위 : %)

구 분	계	없었다			있었다		
		없었다	전혀 없었다	별로 없었다	있었다	가끔 있었다	매우 자주 있었다
2023년	100.0	48.9	9.1	39.8	51.1	42.6	8.4
2021년	100.0	49.7	12.4	37.3	50.3	41.6	8.7
< 권역 별 >							
읍	100.0	46.1	8.6	37.5	53.9	43.2	10.7
북부권	100.0	40.8	10.5	30.3	59.2	47.7	11.5
동부권	100.0	70.0	10.8	59.2	30.0	26.8	3.3
남부권	100.0	48.3	7.0	41.4	51.7	46.7	5.0
< 성 별 >							
남자	100.0	54.0	11.3	42.7	46.0	38.2	7.8
여자	100.0	44.8	7.3	37.5	55.2	46.3	9.0
< 연령 별 >							
15~29세	100.0	45.0	7.5	37.5	55.0	45.0	10.0
30~39세	100.0	63.5	12.2	51.4	36.5	33.8	2.7
40~49세	100.0	45.7	10.0	35.7	54.3	43.6	10.7
50~59세	100.0	51.1	8.4	42.6	48.9	42.2	6.8
60~69세	100.0	53.4	10.7	42.7	46.6	39.5	7.1
70세 이상	100.0	44.5	8.0	36.6	55.5	45.5	10.0
< 혼인상태별 >							
미혼	100.0	58.6	10.1	48.5	41.4	31.3	10.1
배우자 있음	100.0	52.5	9.9	42.6	47.5	41.7	5.8
사별 / 이혼	100.0	37.7	6.9	30.9	62.3	47.9	14.3
< 학력 별 >							
중졸 이하	100.0	45.2	7.7	37.5	54.8	43.8	11.0
고졸	100.0	46.6	8.0	38.5	53.4	47.3	6.1
대졸	100.0	65.5	15.5	50.0	34.5	29.6	4.9
대학원 이상	100.0	57.1	14.3	42.9	42.9	38.1	4.8
< 직업 별 >							
전문 / 관리	100.0	57.9	19.7	38.2	42.1	38.2	3.9
사무	100.0	66.2	9.9	56.3	33.8	28.2	5.6
서비스 / 판매	100.0	54.6	13.1	41.5	45.4	37.7	7.7
농림어업	100.0	58.4	11.2	47.1	41.6	38.6	3.0
기능 / 기계	100.0	54.5	6.8	47.7	45.5	45.5	0.0
단순노무	100.0	34.3	2.9	31.4	65.7	51.4	14.3
군인	0.0	0.0	0.0	0.0	0.0	0.0	0.0
학생	100.0	37.5	12.5	25.0	62.5	50.0	12.5
주부	100.0	45.0	6.1	38.9	55.0	47.2	7.8
무직	100.0	36.8	5.7	31.1	63.2	48.0	15.3
< 세대구성별 >							
1인가구	100.0	42.1	7.8	34.3	57.9	44.8	13.1
1세대가구	100.0	53.0	9.4	43.6	47.0	42.3	4.7
2세대가구	100.0	48.7	12.5	36.2	51.3	40.8	10.5
3세대이상가구	100.0	37.5	0.0	37.5	62.5	31.3	31.3
< 가구소득별 >							
100만원 미만	100.0	32.8	3.4	29.4	67.2	52.4	14.8
100~200만원	100.0	56.2	10.0	46.2	43.8	36.9	6.9
200~300만원	100.0	54.5	7.4	47.1	45.5	39.7	5.8
300~400만원	100.0	55.6	11.1	44.4	44.4	37.0	7.4
400만원 이상	100.0	70.3	26.3	44.1	29.7	26.3	3.4

2023년 전라남도 영광군 사회조사

2 - 5. 주거환경 만족도 - (1) 주택

(단위 : %)

구 분	계	불만족			보통	만족			
		불만족	매우 불만족	약간 불만족		만족	약간 만족	매우 만족	
2023년	100.0	11.0	3.1	7.9	43.0	46.0	29.0	17.1	
2021년	100.0	14.4	3.5	10.9	39.5	46.1	30.4	15.7	
< 권역별 >									
읍	100.0	9.0	2.8	6.1	38.6	52.4	34.7	17.7	
북부권	100.0	14.2	3.1	11.0	35.5	50.4	27.3	23.1	
동부권	100.0	13.1	5.3	7.8	54.1	32.8	28.5	4.3	
남부권	100.0	8.6	2.7	5.9	61.8	29.6	18.9	10.7	
< 성별 >									
남자	100.0	12.5	4.6	7.9	44.6	42.9	27.6	15.4	
여자	100.0	9.5	1.6	7.9	41.4	49.2	30.4	18.8	
< 연령별 >									
15~29세	100.0	13.5	4.0	9.6	43.1	43.3	21.5	21.8	
30~39세	100.0	13.7	7.2	6.5	34.2	52.1	31.7	20.4	
40~49세	100.0	14.0	3.9	10.1	48.5	37.4	27.8	9.6	
50~59세	100.0	10.2	3.6	6.6	43.7	46.1	28.2	17.8	
60~69세	100.0	11.5	1.7	9.8	39.9	48.6	30.9	17.7	
70세 이상	100.0	7.2	1.5	5.7	45.2	47.6	31.7	15.9	
< 혼인상태별 >									
미혼	100.0	6.7	5.5	1.3	52.2	41.1	20.3	20.8	
배우자 있음	100.0	12.9	2.6	10.4	39.5	47.6	31.3	16.3	
사별 / 이혼	100.0	8.8	2.7	6.1	45.4	45.7	29.7	16.0	
< 학력별 >									
중졸 이하	100.0	7.4	1.8	5.6	44.0	48.6	30.6	18.1	
고졸	100.0	11.3	3.9	7.4	48.3	40.4	27.7	12.7	
대졸	100.0	18.3	4.5	13.9	31.4	50.3	28.1	22.2	
대학원 이상	100.0	4.4	4.4	0.0	49.3	46.3	27.6	18.6	
< 직업별 >									
전문 / 관리	100.0	23.2	9.9	13.3	31.5	45.3	23.5	21.8	
사무	100.0	10.6	0.0	10.6	29.4	60.0	38.0	22.0	
서비스 / 판매	100.0	14.0	1.6	12.4	40.2	45.8	34.2	11.6	
농림어업	100.0	10.0	3.2	6.8	47.6	42.4	28.9	13.5	
기능 / 기계	100.0	15.2	6.2	8.9	43.7	41.1	22.6	18.5	
단순노무	100.0	6.0	0.0	6.0	45.6	48.5	28.7	19.8	
군인	0.0	0.0	0.0	0.0	0.0	0.0	0.0	0.0	
학생	100.0	5.1	5.1	0.0	47.0	47.9	20.1	27.8	
주부	100.0	11.8	2.1	9.7	40.6	47.6	30.3	17.2	
무직	100.0	8.2	3.4	4.9	47.8	44.0	27.2	16.7	
< 세대구성별 >									
1인가구	100.0	6.0	1.4	4.6	48.7	45.3	28.3	17.0	
1세대가구	100.0	14.1	2.8	11.3	38.0	47.9	30.9	16.9	
2세대가구	100.0	13.1	6.6	6.5	34.0	52.9	33.2	19.7	
3세대이상가구	100.0	9.2	5.7	3.5	47.4	43.4	39.8	3.5	
< 가구소득별 >									
100만원 미만	100.0	7.7	3.1	4.5	45.9	46.4	28.8	17.6	
100~200만원	100.0	12.1	2.8	9.4	44.9	43.0	28.6	14.4	
200~300만원	100.0	7.1	0.0	7.1	41.7	51.2	39.4	11.9	
300~400만원	100.0	14.4	5.3	9.1	37.7	47.9	34.8	13.1	
400만원 이상	100.0	15.8	5.1	10.7	32.8	51.3	25.8	25.5	

2023년 전라남도 영광군 사회조사

2 - 5. 주거환경 만족도 - (2) 기반시설

(단위 : %)

구 분	계	불만족			보통	만족			
		불만족	매우 불만족	약간 불만족		만족	약간 만족	매우 만족	
2023년	100.0	12.2	3.1	9.1	41.3	46.6	28.2	18.3	
2021년	100.0	12.5	4.5	8.0	42.0	45.5	29.5	16.0	
〈 권역별 〉									
읍 권	100.0	10.5	3.4	7.1	38.9	50.6	31.7	18.9	
북부 권	100.0	14.0	1.8	12.2	33.2	52.8	28.2	24.7	
동부 권	100.0	16.0	4.9	11.1	51.4	32.6	28.1	4.4	
남부 권	100.0	10.6	3.7	6.9	57.1	32.3	20.1	12.2	
〈 성별 〉									
남자	100.0	11.8	3.9	8.0	42.1	46.0	28.2	17.9	
여자	100.0	12.5	2.2	10.3	40.4	47.1	28.3	18.8	
〈 연령별 〉									
15~29세	100.0	5.5	4.9	0.6	47.7	46.8	20.6	26.2	
30~39세	100.0	6.0	0.0	6.0	28.1	65.9	36.1	29.8	
40~49세	100.0	15.6	3.6	12.0	43.2	41.1	25.4	15.8	
50~59세	100.0	15.3	4.9	10.5	35.5	49.2	30.9	18.2	
60~69세	100.0	15.3	2.6	12.6	40.4	44.3	28.2	16.2	
70세 이상	100.0	12.0	2.0	10.0	46.4	41.7	29.1	12.6	
〈 혼인상태별 〉									
미혼	100.0	7.8	5.7	2.0	49.7	42.6	18.0	24.6	
배우자 있음	100.0	11.3	1.5	9.8	38.1	50.6	32.2	18.4	
사별 / 이혼	100.0	18.7	5.5	13.2	43.3	38.0	25.3	12.7	
〈 학력별 〉									
중졸 이하	100.0	13.2	3.2	10.0	41.4	45.4	28.7	16.7	
고졸	100.0	13.2	4.0	9.2	45.3	41.5	29.6	12.0	
대졸	100.0	9.1	1.5	7.6	34.3	56.7	26.0	30.7	
대학원 이상	100.0	6.7	0.0	6.7	39.4	53.9	18.8	35.1	
〈 직업별 〉									
전문 / 관리	100.0	6.6	1.4	5.2	31.1	62.3	26.3	36.0	
사무	100.0	5.9	0.0	5.9	29.4	64.6	38.1	26.5	
서비스 / 판매	100.0	15.0	1.6	13.4	39.8	45.2	33.1	12.1	
농림어업	100.0	13.6	3.8	9.7	42.2	44.2	35.0	9.3	
기능 / 기계	100.0	8.7	0.0	8.7	39.1	52.2	30.0	22.1	
단순 노무	100.0	18.4	1.2	17.2	38.9	42.7	23.8	18.9	
군인	0.0	0.0	0.0	0.0	0.0	0.0	0.0	0.0	
학생	100.0	6.9	6.9	0.0	42.2	50.9	16.5	34.4	
주부	100.0	11.1	2.1	9.1	39.9	48.9	28.2	20.8	
무직	100.0	14.0	5.2	8.9	49.6	36.4	20.8	15.6	
〈 세대구성별 〉									
1인가구	100.0	14.9	3.4	11.5	45.5	39.6	25.8	13.9	
1세대 가구	100.0	9.5	1.9	7.6	41.3	49.2	32.6	16.7	
2세대 가구	100.0	11.5	4.5	6.9	32.1	56.4	30.8	25.6	
3세대 이상 가구	100.0	19.8	5.7	14.1	29.2	51.0	44.1	6.9	
〈 가구소득별 〉									
100만원 미만	100.0	14.7	4.7	10.0	46.3	38.9	25.3	13.7	
100~200만원	100.0	17.8	2.0	15.8	45.2	37.0	22.7	14.3	
200~300만원	100.0	7.2	1.5	5.7	45.6	47.1	36.9	10.2	
300~400만원	100.0	7.2	2.4	4.8	40.6	52.3	35.3	17.0	
400만원 이상	100.0	12.3	3.1	9.2	20.4	67.3	34.4	32.8	

2023년 전라남도 영광군 사회조사

2 - 5. 주거환경 만족도 - (3) 주차장

(단위 : %)

구 분	계	불만족			보통	만족			잘 모름	
		불만족	매우 불만족	약간 불만족		만족	약간 만족	매우 만족		
2023년	100.0	11.2	2.9	8.3	43.5	40.2	23.7	16.5	5.0	
2021년	100.0	13.1	4.0	9.1	37.6	42.1	26.5	15.6	7.2	
〈 권역별 〉										
읍	100.0	14.6	3.9	10.7	39.6	43.1	27.3	15.8	2.7	
북부권	100.0	7.4	1.9	5.5	42.6	42.9	20.8	22.1	7.1	
동부권	100.0	11.7	3.0	8.7	52.0	34.2	27.4	6.8	2.0	
남부권	100.0	10.4	2.6	7.8	49.9	31.5	18.8	12.6	8.2	
〈 성별 〉										
남자	100.0	12.9	4.0	8.9	44.1	38.8	22.6	16.2	4.2	
여자	100.0	9.6	1.9	7.7	42.8	41.7	24.8	16.8	5.9	
〈 연령별 〉										
15~29세	100.0	10.8	4.0	6.9	44.6	41.4	21.5	19.9	3.1	
30~39세	100.0	9.5	2.9	6.6	37.4	52.2	27.9	24.3	0.9	
40~49세	100.0	15.1	3.3	11.8	46.2	35.9	20.1	15.8	2.8	
50~59세	100.0	12.7	3.8	8.9	45.1	38.9	23.8	15.1	3.3	
60~69세	100.0	11.6	2.4	9.2	42.5	42.0	25.3	16.6	4.0	
70세 이상	100.0	8.9	2.0	6.9	43.4	36.8	23.9	12.9	10.8	
〈 혼인상태별 〉										
미혼	100.0	9.5	4.6	4.9	49.1	35.6	15.7	19.9	5.9	
배우자 있음	100.0	11.0	2.0	9.1	42.6	43.4	26.3	17.1	3.0	
사별 / 이혼	100.0	13.4	4.4	9.0	41.2	34.9	23.1	11.8	10.6	
〈 학력별 〉										
중졸 이하	100.0	9.0	2.5	6.5	42.6	38.9	24.7	14.1	9.5	
고졸	100.0	12.7	3.6	9.1	48.7	36.6	21.9	14.7	2.0	
대졸	100.0	13.2	2.4	10.8	36.7	48.6	24.3	24.2	1.5	
대학원 이상	100.0	12.1	7.6	4.4	41.7	46.3	28.3	18.0	0.0	
〈 직업별 〉										
전문 / 관리	100.0	11.3	3.2	8.1	39.9	48.8	27.1	21.7	0.0	
사무	100.0	12.0	1.4	10.6	34.9	53.0	29.1	23.9	0.0	
서비스 / 판매	100.0	14.0	2.0	12.0	44.7	40.1	26.6	13.5	1.1	
농림어업	100.0	10.7	2.4	8.3	45.2	40.2	26.1	14.1	4.0	
기능 / 기계	100.0	10.4	0.0	10.4	46.7	42.9	14.7	28.2	0.0	
단순노무	100.0	14.0	1.5	12.6	36.5	43.2	28.4	14.8	6.2	
군인	0.0	0.0	0.0	0.0	0.0	0.0	0.0	0.0	0.0	
학생	100.0	6.9	5.1	1.8	47.6	39.6	13.5	26.0	5.9	
주부	100.0	10.5	3.3	7.3	41.5	39.5	23.7	15.8	8.5	
무직	100.0	10.7	4.5	6.2	45.5	33.3	20.8	12.5	10.4	
〈 세대구성별 〉										
1인가구	100.0	12.9	3.6	9.2	42.9	34.8	21.8	13.1	9.4	
1세대가구	100.0	12.7	1.2	11.6	40.7	43.0	26.0	17.0	3.6	
2세대가구	100.0	10.3	5.8	4.5	40.9	46.2	23.4	22.8	2.6	
3세대이상가구	100.0	13.8	5.7	8.1	39.8	46.3	42.8	3.5	0.0	
〈 가구소득별 〉										
100만원 미만	100.0	10.6	4.3	6.4	42.0	34.1	22.8	11.3	13.3	
100~200만원	100.0	11.2	0.7	10.4	45.8	39.9	24.7	15.2	3.1	
200~300만원	100.0	14.8	4.0	10.8	43.7	40.2	26.5	13.7	1.3	
300~400만원	100.0	16.4	3.7	12.7	42.3	39.6	23.2	16.4	1.8	
400만원 이상	100.0	10.7	2.7	7.9	33.5	55.0	25.7	29.4	0.8	

2023년 전라남도 영광군 사회조사

2 - 6. 교통수단 만족도 - (1) 시내버스/마을버스

(단위 : %)

구 분	계	불만족			보통	만족			해당 없음	
		불만족	매우 불만족	약간 불만족		만족	약간 만족	매우 만족		
2023년	100.0	8.0	2.1	5.9	45.4	24.8	16.9	7.9	21.8	
2021년	100.0	7.9	2.4	5.4	36.3	34.1	23.5	10.6	21.7	
〈 권역별 〉										
읍	100.0	6.0	1.9	4.1	46.1	18.6	14.5	4.1	29.2	
북부권	100.0	11.2	3.1	8.1	40.8	33.6	19.8	13.8	14.4	
동부권	100.0	11.6	1.1	10.5	71.5	9.9	6.5	3.4	7.0	
남부권	100.0	4.6	1.4	3.3	38.4	30.7	22.9	7.9	26.2	
〈 성별 〉										
남자	100.0	8.8	2.5	6.3	47.1	21.8	14.3	7.5	22.4	
여자	100.0	7.2	1.8	5.4	43.8	27.9	19.6	8.3	21.1	
〈 연령별 〉										
15~29세	100.0	11.1	4.1	7.1	57.2	23.6	19.2	4.4	8.0	
30~39세	100.0	12.3	5.0	7.3	49.4	12.6	8.6	4.0	25.8	
40~49세	100.0	9.5	2.0	7.4	49.3	12.7	8.0	4.6	28.6	
50~59세	100.0	4.8	1.4	3.4	45.1	22.9	14.8	8.1	27.2	
60~69세	100.0	6.9	0.9	6.0	41.5	27.1	18.2	8.9	24.6	
70세 이상	100.0	7.0	1.6	5.4	38.7	35.8	23.8	12.0	18.4	
〈 혼인상태별 〉										
미혼	100.0	11.1	4.1	7.0	51.6	27.5	20.1	7.4	9.8	
배우자 있음	100.0	6.9	1.5	5.5	46.8	20.7	13.7	7.0	25.6	
사별 / 이혼	100.0	8.5	2.5	6.0	35.9	34.9	23.9	11.0	20.7	
〈 학력별 〉										
중졸 이하	100.0	6.6	1.2	5.4	39.0	34.4	23.9	10.5	20.1	
고졸	100.0	7.3	1.5	5.9	49.8	20.3	13.9	6.5	22.5	
대졸	100.0	11.7	5.0	6.7	49.5	14.9	9.1	5.8	23.9	
대학원 이상	100.0	11.1	4.4	6.7	62.0	5.3	5.3	0.0	21.6	
〈 직업별 〉										
전문 / 관리	100.0	11.7	7.2	4.5	42.9	19.1	12.6	6.6	26.3	
사무	100.0	7.4	1.9	5.5	52.3	11.6	9.0	2.6	28.7	
서비스 / 판매	100.0	6.4	1.1	5.3	50.3	15.8	12.6	3.3	27.5	
농림어업	100.0	8.1	0.8	7.3	43.9	27.3	18.0	9.3	20.7	
기능 / 기계	100.0	3.4	0.0	3.4	53.4	14.6	8.2	6.4	28.6	
단순노무	100.0	14.3	2.7	11.6	32.9	24.7	12.5	12.2	28.1	
군인	0.0	0.0	0.0	0.0	0.0	0.0	0.0	0.0	0.0	
학생	100.0	4.0	0.0	4.0	49.8	41.0	34.5	6.5	5.1	
주부	100.0	6.4	1.3	5.1	45.3	23.6	14.0	9.6	24.7	
무직	100.0	9.9	4.2	5.7	41.7	32.2	21.3	10.9	16.1	
〈 세대구성별 〉										
1인가구	100.0	5.3	1.6	3.7	41.3	34.7	23.1	11.5	18.7	
1세대 가구	100.0	6.1	1.2	4.9	46.5	22.0	14.0	8.0	25.4	
2세대 가구	100.0	13.6	3.9	9.7	43.1	14.0	9.5	4.5	29.3	
3세대 이상 가구	100.0	0.0	0.0	0.0	63.2	16.4	9.5	6.9	20.5	
〈 가구소득별 〉										
100만원 미만	100.0	6.3	2.1	4.2	36.6	37.2	23.3	14.0	19.8	
100~200만원	100.0	10.7	2.6	8.0	42.6	24.2	18.4	5.8	22.5	
200~300만원	100.0	7.1	0.0	7.1	48.6	14.4	10.2	4.3	29.8	
300~400만원	100.0	9.2	3.9	5.3	52.8	15.3	11.0	4.3	22.6	
400만원 이상	100.0	5.5	1.4	4.1	50.3	17.9	10.6	7.3	26.3	

2023년 전라남도 영광군 사회조사

2 - 6. 교통수단 만족도 - (2) 시외/고속버스

(단위 : %)

구 분	계	불만족			보통	만족			해당 없음	
		불만족	매우 불만족	약간 불만족		만족	약간 만족	매우 만족		
2023년	100.0	6.3	1.3	5.0	48.7	22.4	15.6	6.9	22.6	
2021년	100.0	7.9	2.8	5.1	35.7	35.7	23.2	12.5	20.7	
〈 권역 별 〉										
읍	100.0	6.3	0.9	5.3	48.7	22.2	16.9	5.3	22.8	
북부권	100.0	8.4	1.8	6.6	46.0	23.5	15.2	8.3	22.1	
동부권	100.0	2.7	1.5	1.2	80.0	9.4	6.0	3.4	8.0	
남부권	100.0	4.3	1.4	3.0	36.6	28.1	18.4	9.8	31.0	
〈 성 별 〉										
남자	100.0	6.1	1.1	5.0	51.8	19.6	13.3	6.3	22.5	
여자	100.0	6.5	1.6	4.9	45.5	25.3	17.9	7.5	22.6	
〈 연령 별 〉										
15~29세	100.0	5.6	0.0	5.6	62.5	23.7	17.4	6.3	8.2	
30~39세	100.0	14.5	2.7	11.8	45.2	18.2	13.1	5.2	22.1	
40~49세	100.0	7.2	2.7	4.5	51.7	18.1	12.0	6.0	23.0	
50~59세	100.0	5.6	1.5	4.1	46.8	20.4	12.9	7.5	27.3	
60~69세	100.0	5.5	1.2	4.3	48.8	24.9	17.2	7.6	20.9	
70세 이상	100.0	4.3	0.9	3.4	42.0	25.2	17.9	7.3	28.5	
〈 혼인상태별 〉										
미혼	100.0	6.5	1.6	4.9	55.5	27.5	21.2	6.3	10.5	
배우자 있음	100.0	7.2	1.1	6.1	48.5	20.6	13.4	7.2	23.6	
사별 / 이혼	100.0	3.4	1.9	1.5	43.0	23.5	17.2	6.3	30.1	
〈 학력 별 〉										
중졸 이하	100.0	4.2	1.2	3.1	41.9	27.0	19.8	7.2	26.9	
고졸	100.0	5.3	0.9	4.4	56.1	18.5	12.0	6.5	20.1	
대졸	100.0	10.8	1.5	9.3	49.8	20.4	13.0	7.5	19.0	
대학원 이상	100.0	23.0	12.1	10.9	47.1	16.1	16.1	0.0	13.8	
〈 직업 별 〉										
전문 / 관리	100.0	8.4	1.3	7.1	44.5	25.6	14.2	11.4	21.5	
사무	100.0	3.6	0.0	3.6	52.8	21.2	18.6	2.6	22.4	
서비스 / 판매	100.0	6.4	1.1	5.3	52.9	17.3	12.9	4.4	23.4	
농림어업	100.0	3.8	0.5	3.3	48.6	26.5	17.6	8.8	21.1	
기능 / 기계	100.0	5.5	0.0	5.5	61.0	11.2	4.8	6.4	22.3	
단순노무	100.0	8.0	1.0	7.0	38.5	22.7	12.3	10.4	30.8	
군인	0.0	0.0	0.0	0.0	0.0	0.0	0.0	0.0	0.0	
학생	100.0	0.0	0.0	0.0	58.6	34.1	25.7	8.3	7.3	
주부	100.0	10.2	3.9	6.4	42.9	21.7	14.2	7.5	25.1	
무직	100.0	8.4	2.1	6.3	45.5	20.6	15.2	5.4	25.5	
〈 세대구성별 〉										
1인가구	100.0	2.0	0.5	1.5	46.4	24.7	18.6	6.0	26.9	
1세대가구	100.0	7.4	1.1	6.3	48.7	21.7	14.1	7.6	22.2	
2세대가구	100.0	11.4	2.9	8.4	45.3	12.8	9.1	3.7	30.5	
3세대이상가구	100.0	0.0	0.0	0.0	59.8	24.4	17.5	6.9	15.8	
〈 가구소득별 〉										
100만원 미만	100.0	4.5	1.6	2.9	41.3	23.6	17.0	6.6	30.6	
100~200만원	100.0	6.2	1.8	4.5	51.6	22.1	16.5	5.5	20.1	
200~300만원	100.0	5.9	0.4	5.5	46.1	20.6	15.6	5.0	27.5	
300~400만원	100.0	9.8	0.7	9.1	53.2	15.7	9.8	5.9	21.3	
400만원 이상	100.0	6.0	1.4	4.6	52.6	18.8	12.5	6.3	22.6	

2023년 전라남도 영광군 사회조사

2 - 6. 교통수단 만족도 - (3) 택시

(단위 : %)

구 분	계	불만족			보통	만족			해당 없음	
		불만족	매우 불만족	약간 불만족		만족	약간 만족	매우 만족		
2023년	100.0	5.4	1.9	3.6	43.9	30.8	17.9	12.9	19.9	
2021년	100.0	8.6	3.7	4.9	34.7	39.4	23.7	15.7	17.3	
< 권역별 >										
읍	100.0	5.4	2.0	3.4	44.5	28.6	17.4	11.3	21.4	
북부권	100.0	6.7	2.2	4.5	41.7	32.9	18.7	14.2	18.7	
동부권	100.0	2.7	0.9	1.8	60.4	26.5	13.9	12.6	10.4	
남부권	100.0	4.4	1.4	3.0	37.6	34.1	19.9	14.2	23.8	
< 성별 >										
남자	100.0	6.5	2.3	4.1	45.7	26.3	15.6	10.6	21.6	
여자	100.0	4.4	1.4	3.0	42.1	35.3	20.3	15.1	18.2	
< 연령별 >										
15~29세	100.0	8.1	2.2	5.9	57.8	24.3	15.5	8.8	9.8	
30~39세	100.0	10.2	3.8	6.4	44.4	28.0	14.3	13.7	17.4	
40~49세	100.0	7.1	1.9	5.1	49.6	18.6	13.1	5.6	24.7	
50~59세	100.0	2.6	0.6	1.9	43.3	28.0	16.1	11.9	26.1	
60~69세	100.0	5.6	3.0	2.6	39.2	33.8	20.0	13.9	21.3	
70세 이상	100.0	3.2	0.9	2.3	37.1	41.1	22.8	18.3	18.6	
< 혼인상태별 >										
미혼	100.0	7.1	2.8	4.2	51.7	29.7	20.4	9.2	11.6	
배우자 있음	100.0	5.7	1.6	4.1	43.8	27.9	16.2	11.8	22.5	
사별 / 이혼	100.0	3.1	1.8	1.3	37.3	40.3	21.1	19.2	19.3	
< 학력별 >										
중졸 이하	100.0	2.5	0.8	1.7	37.1	39.0	22.4	16.6	21.4	
고졸	100.0	5.9	1.9	4.0	50.1	25.2	15.0	10.1	18.8	
대졸	100.0	10.1	4.0	6.1	45.5	25.8	14.7	11.1	18.7	
대학원 이상	100.0	8.6	0.0	8.6	61.2	8.5	8.5	0.0	21.6	
< 직업별 >										
전문 / 관리	100.0	11.2	1.3	9.9	40.8	29.4	17.9	11.5	18.5	
사무	100.0	3.3	0.0	3.3	51.3	21.8	12.1	9.7	23.5	
서비스 / 판매	100.0	5.3	1.5	3.8	46.6	26.3	16.2	10.1	21.7	
농림어업	100.0	4.9	1.7	3.2	38.5	36.4	20.2	16.2	20.2	
기능 / 기계	100.0	6.7	2.1	4.6	54.0	22.6	9.2	13.5	16.6	
단순노무	100.0	7.5	6.3	1.2	38.7	25.4	13.2	12.1	28.4	
군인	0.0	0.0	0.0	0.0	0.0	0.0	0.0	0.0	0.0	
학생	100.0	6.5	0.0	6.5	49.8	33.3	23.9	9.4	10.3	
주부	100.0	5.9	2.8	3.1	42.6	28.3	16.2	12.1	23.2	
무직	100.0	3.6	2.0	1.6	43.2	35.7	20.7	15.0	17.5	
< 세대구성별 >										
1인가구	100.0	1.6	0.8	0.8	40.1	40.4	22.0	18.4	17.9	
1세대가구	100.0	4.5	1.2	3.3	41.2	31.7	18.5	13.1	22.7	
2세대가구	100.0	10.0	2.8	7.1	47.2	19.1	13.3	5.8	23.8	
3세대이상가구	100.0	0.0	0.0	0.0	63.2	19.8	9.5	10.4	17.0	
< 가구소득별 >										
100만원 미만	100.0	2.5	0.9	1.5	35.5	41.0	22.3	18.7	21.1	
100~200만원	100.0	5.9	2.2	3.7	40.7	32.6	19.4	13.2	20.8	
200~300만원	100.0	3.2	1.0	2.1	45.5	24.9	15.5	9.5	26.4	
300~400만원	100.0	8.6	3.2	5.3	52.8	21.0	10.7	10.3	17.7	
400만원 이상	100.0	5.4	0.5	4.9	47.9	26.1	17.1	9.0	20.6	

2023년 전라남도 영광군 사회조사

2 - 6. 교통수단 만족도 - (4) 지하철/경전철

(단위 : %)

구 분	계	불만족			보통	만족			해당 없음
		불만족	매우 불만족	약간 불만족		만족	약간 만족	매우 만족	
2023년	100.0	1.8	1.5	0.3	8.1	1.0	0.2	0.8	89.1
2021년	100.0	2.5	2.1	0.4	3.7	2.4	1.3	1.0	91.4
< 권역별 >									
읍	100.0	1.0	1.0	0.0	7.5	1.3	0.0	1.3	90.3
북부권	100.0	3.8	2.9	0.8	13.0	0.6	0.4	0.3	82.6
동부권	100.0	0.4	0.4	0.0	2.4	0.5	0.0	0.5	96.7
남부권	100.0	0.6	0.6	0.0	3.5	1.3	0.6	0.7	94.7
< 성별 >									
남자	100.0	1.5	1.4	0.1	8.5	1.0	0.3	0.7	89.1
여자	100.0	2.0	1.6	0.5	7.8	1.0	0.2	0.8	89.1
< 연령별 >									
15~29세	100.0	0.0	0.0	0.0	16.9	1.9	0.0	1.9	81.2
30~39세	100.0	8.9	7.6	1.2	3.8	0.0	0.0	0.0	87.3
40~49세	100.0	4.3	4.3	0.0	8.6	0.6	0.0	0.6	86.4
50~59세	100.0	0.5	0.5	0.0	10.2	1.9	0.5	1.4	87.4
60~69세	100.0	0.5	0.0	0.5	7.9	1.3	0.4	0.9	90.3
70세 이상	100.0	0.6	0.4	0.2	3.5	0.2	0.2	0.0	95.7
< 혼인상태별 >									
미혼	100.0	0.0	0.0	0.0	9.2	0.7	0.0	0.7	90.1
배우자 있음	100.0	2.7	2.4	0.4	8.7	1.3	0.4	0.9	87.3
사별 / 이혼	100.0	0.4	0.2	0.3	5.4	0.4	0.0	0.4	93.8
< 학력별 >									
중졸 이하	100.0	0.1	0.1	0.0	2.8	0.8	0.2	0.6	96.2
고졸	100.0	2.0	1.6	0.5	11.3	1.0	0.2	0.8	85.7
대졸	100.0	4.4	3.9	0.6	13.8	1.2	0.3	0.9	80.6
대학원 이상	100.0	4.4	4.4	0.0	3.9	3.0	0.0	3.0	88.6
< 직업별 >									
전문 / 관리	100.0	13.4	13.4	0.0	7.1	2.1	0.0	2.1	77.3
사무	100.0	0.6	0.6	0.0	8.0	0.0	0.0	0.0	91.4
서비스 / 판매	100.0	0.7	0.0	0.7	13.8	2.2	0.4	1.8	83.3
농림어업	100.0	0.9	0.9	0.0	8.5	0.3	0.0	0.3	90.4
기능 / 기계	100.0	1.3	0.0	1.3	19.2	2.2	0.0	2.2	77.3
단순노무	100.0	0.0	0.0	0.0	0.0	1.1	1.1	0.0	98.9
군인	0.0	0.0	0.0	0.0	0.0	0.0	0.0	0.0	0.0
학생	100.0	0.0	0.0	0.0	9.9	1.8	0.0	1.8	88.4
주부	100.0	4.1	3.1	1.0	8.1	1.4	0.7	0.7	86.5
무직	100.0	0.2	0.2	0.0	3.4	0.0	0.0	0.0	96.4
< 세대구성별 >									
1인가구	100.0	0.2	0.0	0.2	4.9	0.6	0.0	0.6	94.3
1세대 가구	100.0	1.5	1.5	0.0	11.6	1.7	0.7	1.0	85.2
2세대 가구	100.0	4.4	4.4	0.0	4.0	0.8	0.0	0.8	90.7
3세대 이상 가구	100.0	0.0	0.0	0.0	0.0	0.0	0.0	0.0	100.0
< 가구소득별 >									
100만원 미만	100.0	0.3	0.0	0.3	2.1	0.0	0.0	0.0	97.6
100~200만원	100.0	0.0	0.0	0.0	9.5	0.7	0.0	0.7	89.8
200~300만원	100.0	2.0	2.0	0.0	3.8	2.1	0.7	1.4	92.2
300~400만원	100.0	7.1	7.1	0.0	18.1	0.0	0.0	0.0	74.8
400만원 이상	100.0	1.2	1.2	0.0	8.0	3.1	0.7	2.4	87.7

2023년 전라남도 영광군 사회조사

2 - 7. 지역거주기간 및 정주의사 - (1) 전남 거주기간

(단위 : %)

구 분	계	1~5년 미만	5~10년 미만	10~15년 미만	15~20년 미만	20~25년 미만	25~30년 미만	30년 이상
2 0 2 3 년	100.0	3.7	4.0	5.6	7.5	8.1	4.9	66.2
2 0 2 1 년	100.0	4.7	6.5	5.6	6.9	8.6	6.1	61.6
< 권역 별 >								
읍 권	100.0	5.3	4.2	7.2	9.7	7.6	5.4	60.7
북 부 권	100.0	2.1	4.3	4.6	8.0	9.6	5.1	66.4
동 부 권	100.0	6.9	7.5	2.0	5.7	7.1	3.8	67.0
남 부 권	100.0	0.9	0.9	5.9	2.6	7.1	3.9	78.6
< 성 별 >								
남 자	100.0	3.4	3.3	5.2	7.1	11.0	5.5	64.5
여 자	100.0	3.9	4.7	6.1	8.0	5.2	4.3	67.9
< 연령 별 >								
1 5 ~ 2 9 세	100.0	4.1	1.9	7.8	33.0	37.2	14.1	1.9
3 0 ~ 3 9 세	100.0	12.3	12.2	14.8	6.9	5.3	6.5	42.0
4 0 ~ 4 9 세	100.0	1.8	6.5	15.0	5.8	3.2	4.5	63.1
5 0 ~ 5 9 세	100.0	4.0	3.9	4.0	5.0	5.5	6.2	71.4
6 0 ~ 6 9 세	100.0	3.3	2.7	1.2	2.1	4.5	2.2	84.0
7 0 세 이상	100.0	1.1	1.7	0.8	0.7	0.2	0.4	95.1
< 혼인상태별 >								
미 혼	100.0	4.8	1.1	6.6	27.5	22.8	10.4	26.7
배 우 자 있음	100.0	3.4	4.7	6.4	3.5	5.4	4.3	72.2
사 별 / 이 혼	100.0	3.4	4.2	2.5	2.2	3.4	1.7	82.6
< 학 력 별 >								
중 졸 이 하	100.0	2.0	1.4	3.5	12.4	1.2	1.4	78.1
고 졸	100.0	3.3	4.2	4.7	3.3	13.8	5.3	65.5
대 졸	100.0	8.0	8.5	10.4	5.1	13.1	10.5	44.4
대 학 원 이상	100.0	0.0	6.3	17.3	6.7	0.0	10.4	59.3
< 직 업 별 >								
전 문 / 관 리	100.0	3.6	11.6	11.0	5.0	5.2	2.8	60.9
사 무	100.0	2.7	6.8	11.5	10.4	9.6	9.6	49.4
서 비 스 / 판 매	100.0	7.1	1.8	4.8	4.8	13.7	6.8	60.9
농 립 어 업	100.0	4.3	2.1	2.4	0.2	2.4	3.4	85.3
기 능 / 기 계	100.0	0.0	4.3	10.7	3.5	9.0	3.4	69.1
단 순 노 무	100.0	4.7	4.6	1.4	1.6	9.3	8.9	69.5
군 인	0.0	0.0	0.0	0.0	0.0	0.0	0.0	0.0
학 생	100.0	0.0	0.0	12.4	62.4	16.8	6.5	1.8
주 부	100.0	3.2	5.6	9.1	4.0	3.3	4.2	70.7
무 직	100.0	2.8	4.3	1.6	1.3	8.7	2.9	78.3
< 세대구성별 >								
1 인 가 구	100.0	4.3	3.0	2.4	2.9	7.2	2.4	77.8
1 세 대 가 구	100.0	2.2	4.0	0.6	2.3	4.2	2.6	83.9
2 세 대 가 구	100.0	2.8	5.2	13.0	4.3	3.1	6.6	64.9
3세대이상가구	100.0	0.0	0.0	0.0	0.0	23.8	5.2	71.1
< 가구소득별 >								
100만원 미만	100.0	1.8	2.8	0.8	1.1	4.0	2.7	86.7
100~200만원	100.0	0.7	4.0	3.8	2.4	5.0	2.4	81.5
200~300만원	100.0	7.0	3.7	1.5	3.3	5.2	7.6	71.7
300~400만원	100.0	5.0	7.3	9.4	2.9	10.2	2.8	62.4
400만원 이상	100.0	2.8	2.7	9.4	6.7	6.6	3.1	68.6

2023년 전라남도 영광군 사회조사

2 - 7. 지역거주기간 및 정주의사 - (2) 영광군 거주기간

(단위 : %)

구 분	계	1~5년 미만	5~10년 미만	10~15년 미만	15~20년 미만	20~25년 미만	25~30년 미만	30년 이상
2 0 2 3 년	100.0	4.1	4.5	6.7	7.4	8.6	5.1	63.5
2 0 2 1 년	100.0	4.9	6.9	6.1	7.1	8.6	6.0	60.3
< 권역 별 >								
읍 권	100.0	5.4	5.0	8.8	9.2	8.8	5.7	56.9
북 부 권	100.0	2.1	4.3	5.2	8.0	9.6	4.9	65.9
동 부 권	100.0	7.2	8.3	4.6	5.7	7.0	3.8	63.5
남 부 권	100.0	3.1	1.7	5.9	3.1	6.8	4.8	74.6
< 성 별 >								
남 자	100.0	3.8	4.2	6.2	6.9	11.8	5.4	61.8
여 자	100.0	4.5	4.8	7.3	8.0	5.4	4.9	65.2
< 연령 별 >								
1 5 ~ 2 9 세	100.0	4.1	1.9	7.8	33.0	37.2	14.1	1.9
3 0 ~ 3 9 세	100.0	12.3	15.8	17.2	6.9	5.3	5.1	37.4
4 0 ~ 4 9 세	100.0	2.5	7.1	17.6	5.6	4.5	5.6	57.2
5 0 ~ 5 9 세	100.0	4.4	4.5	4.5	4.6	6.5	6.5	69.0
6 0 ~ 6 9 세	100.0	4.2	2.9	1.8	2.1	4.4	3.6	81.0
7 0 세 이상	100.0	1.5	1.7	2.0	0.7	0.8	0.2	93.2
< 혼인상태별 >								
미 혼	100.0	4.8	3.2	6.6	27.2	23.4	10.4	24.4
배 우 자 있음	100.0	4.0	5.0	7.8	3.3	6.2	4.7	69.0
사 별 / 이 혼	100.0	3.9	4.3	3.4	2.7	2.8	1.7	81.2
< 학 력 별 >								
중 졸 이 하	100.0	2.7	1.4	4.2	12.5	1.7	2.2	75.3
고 졸	100.0	3.7	4.8	5.5	3.3	14.3	5.3	63.1
대 졸	100.0	8.0	10.2	12.7	4.5	13.4	10.2	41.0
대 학 원 이 상	100.0	0.0	6.3	17.3	6.7	0.0	10.4	59.3
< 직 업 별 >								
전 문 / 관 리	100.0	4.8	11.6	11.0	5.8	5.2	2.8	58.8
사 무	100.0	2.7	8.0	13.8	9.3	9.6	9.6	47.0
서 비 스 / 판 매	100.0	7.8	3.5	5.4	3.8	14.4	7.0	58.0
농 림 어 업	100.0	4.7	3.0	3.9	0.4	2.9	3.8	81.2
기 능 / 기 계	100.0	0.0	4.3	12.7	3.5	10.3	3.4	65.7
단 순 노 무	100.0	5.5	4.6	2.6	1.6	10.8	10.0	65.0
군 인	0.0	0.0	0.0	0.0	0.0	0.0	0.0	0.0
학 생	100.0	0.0	0.0	12.4	62.4	16.8	6.5	1.8
주 부	100.0	3.5	5.5	11.0	4.0	3.8	4.7	67.5
무 직	100.0	3.2	4.5	2.1	1.6	9.0	2.9	76.7
< 세대구성별 >								
1 인 가 구	100.0	4.6	4.5	3.0	3.2	7.2	2.4	75.0
1 세 대 가 구	100.0	2.4	5.0	2.3	1.9	5.3	2.0	81.2
2 세 대 가 구	100.0	2.8	5.2	14.3	4.3	3.9	8.0	61.5
3세대이상가구	100.0	0.0	0.0	0.0	0.0	27.6	5.2	67.2
< 가구소득별 >								
100만원 미만	100.0	1.8	3.0	2.1	1.4	4.3	2.5	84.9
100~200만원	100.0	0.7	5.0	4.4	2.4	5.0	2.4	79.9
200~300만원	100.0	7.3	4.6	2.1	3.3	6.6	8.6	67.5
300~400만원	100.0	5.0	11.4	9.4	2.9	12.6	1.8	56.9
400만원 이상	100.0	3.6	2.7	11.9	5.9	6.6	4.0	65.4

2023년 전라남도 영광군 사회조사

2 - 7. 지역거주기간 및 정주의사 - (3) 10년 후 정주의사(전남)

(단위 : %)

구 분	계	그렇지 않다			보통이다	그렇다			
		그렇지 않다	전혀 그렇지 않다	그렇지 않은 편이다		그렇다	그런 편이다	매우 그렇다	
2023년	100.0	10.7	2.5	8.2	12.8	76.5	47.3	29.2	
2021년	100.0	10.9	2.7	8.3	16.6	72.5	37.8	34.7	
〈 권역 별 〉									
읍 권	100.0	13.7	3.1	10.6	12.9	73.4	51.0	22.4	
북부 권	100.0	9.3	2.3	7.0	12.6	78.1	43.7	34.4	
동부 권	100.0	11.6	2.5	9.1	9.9	78.5	45.7	32.8	
남부 권	100.0	5.7	1.4	4.2	14.6	79.8	46.1	33.6	
〈 성 별 〉									
남 자	100.0	10.1	2.9	7.2	13.3	76.7	48.7	28.0	
여 자	100.0	11.4	2.1	9.3	12.3	76.3	45.9	30.4	
〈 연 령 별 〉									
15 ~ 29 세	100.0	47.1	15.3	31.7	18.6	34.3	29.3	5.0	
30 ~ 39 세	100.0	9.5	0.0	9.5	28.8	61.7	41.3	20.4	
40 ~ 49 세	100.0	8.2	0.6	7.6	26.8	65.0	51.8	13.2	
50 ~ 59 세	100.0	4.0	0.8	3.2	9.7	86.3	57.6	28.7	
60 ~ 69 세	100.0	4.4	0.4	4.0	7.4	88.2	55.0	33.3	
70 세 이상	100.0	2.0	0.2	1.8	2.8	95.2	44.0	51.1	
〈 혼인상태별 〉									
미혼	100.0	39.1	12.6	26.5	23.9	37.0	27.1	9.9	
배우자 있음	100.0	4.7	0.2	4.4	11.7	83.7	54.0	29.7	
사별 / 이혼	100.0	4.2	0.6	3.6	6.6	89.3	44.5	44.8	
〈 학 력 별 〉									
중졸 이하	100.0	10.6	3.7	6.9	6.2	83.2	42.6	40.6	
고졸	100.0	11.5	1.7	9.8	15.9	72.6	52.2	20.4	
대졸	100.0	10.2	1.6	8.6	19.4	70.4	49.6	20.8	
대학원 이상	100.0	4.4	0.0	4.4	28.5	67.0	34.8	32.3	
〈 직 업 별 〉									
전문 / 관리	100.0	12.4	2.0	10.4	23.6	64.0	40.3	23.6	
사무	100.0	11.2	0.0	11.2	22.1	66.7	55.2	11.5	
서비스 / 판매	100.0	5.9	0.0	5.9	15.4	78.8	59.6	19.2	
농림어업	100.0	1.5	0.0	1.5	8.3	90.3	52.7	37.5	
기능 / 기계	100.0	3.4	0.0	3.4	15.6	81.0	67.5	13.5	
단순노무	100.0	7.1	1.0	6.2	5.3	87.6	51.2	36.4	
군인	0.0	0.0	0.0	0.0	0.0	0.0	0.0	0.0	
학생	100.0	59.7	18.6	41.1	26.3	13.9	13.9	0.0	
주부	100.0	6.4	0.3	6.1	10.0	83.6	48.0	35.6	
무직	100.0	9.8	4.1	5.7	7.0	83.2	39.0	44.1	
〈 세대구성별 〉									
1인가구	100.0	3.6	1.3	2.2	7.3	89.1	48.6	40.5	
1세대 가구	100.0	3.4	0.5	2.9	4.1	92.5	56.8	35.7	
2세대 가구	100.0	4.3	0.0	4.3	17.7	78.0	47.5	30.5	
3세대 이상 가구	100.0	18.0	0.0	18.0	19.3	62.6	34.0	28.6	
〈 가구소득별 〉									
100만원 미만	100.0	3.9	1.4	2.5	4.4	91.7	41.2	50.5	
100~200만원	100.0	1.7	0.0	1.7	6.6	91.7	53.8	37.9	
200~300만원	100.0	3.7	0.0	3.7	13.6	82.7	59.5	23.2	
300~400만원	100.0	7.9	0.7	7.2	15.2	76.9	59.7	17.2	
400만원 이상	100.0	4.0	0.4	3.6	12.4	83.6	52.1	31.5	

2023년 전라남도 영광군 사회조사

2 - 7. 지역거주기간 및 정주의사 - (4) 10년 후 정주의사(영광군)

(단위 : %)

구 분	계	그렇지 않다			보통이다	그렇다			
		그렇지 않다	전혀 그렇지 않다	그렇지 않은 편이다		그렇다	그런 편이다	매우 그렇다	
2023년	100.0	11.3	2.5	8.9	13.7	75.0	46.1	28.9	
2021년	100.0	13.1	3.4	9.7	15.8	71.1	36.7	34.4	
〈 권역 별 〉									
읍 권	100.0	13.9	3.1	10.8	15.4	70.7	47.7	23.0	
북부 권	100.0	10.6	2.6	8.0	12.2	77.2	43.7	33.5	
동부 권	100.0	11.7	0.6	11.1	9.7	78.6	45.8	32.8	
남부 권	100.0	6.2	1.7	4.5	14.4	79.3	47.1	32.2	
〈 성 별 〉									
남자	100.0	11.2	2.7	8.5	13.6	75.2	47.3	27.9	
여자	100.0	11.4	2.3	9.2	13.8	74.8	44.9	29.9	
〈 연령 별 〉									
15 ~ 29세	100.0	50.5	14.1	36.4	16.1	33.4	29.3	4.1	
30 ~ 39세	100.0	8.1	0.0	8.1	36.1	55.8	35.8	20.0	
40 ~ 49세	100.0	7.2	0.6	6.6	31.6	61.2	48.3	12.9	
50 ~ 59세	100.0	5.1	1.0	4.1	9.1	85.8	57.6	28.2	
60 ~ 69세	100.0	4.3	0.4	3.9	8.1	87.6	54.9	32.7	
70세 이상	100.0	2.8	0.6	2.2	2.2	95.0	43.4	51.6	
〈 혼인상태별 〉									
미혼	100.0	41.1	11.6	29.5	24.8	34.2	25.1	9.1	
배우자 있음	100.0	5.0	0.4	4.6	12.8	82.2	52.9	29.4	
사별 / 이혼	100.0	4.5	0.8	3.7	6.6	88.9	44.0	44.9	
〈 학력 별 〉									
중졸 이하	100.0	11.0	3.8	7.2	6.0	83.0	42.3	40.7	
고졸	100.0	12.7	2.0	10.7	16.1	71.2	51.4	19.8	
대졸	100.0	10.3	0.8	9.5	22.2	67.5	46.6	20.9	
대학원 이상	100.0	4.4	0.0	4.4	43.7	51.9	27.1	24.8	
〈 직업 별 〉									
전문 / 관리	100.0	13.2	2.8	10.4	28.4	58.3	40.1	18.2	
사무	100.0	11.2	0.0	11.2	24.2	64.6	54.2	10.4	
서비스 / 판매	100.0	5.9	0.0	5.9	17.4	76.7	55.9	20.8	
농림어업	100.0	1.4	0.0	1.4	9.5	89.2	51.7	37.5	
기능 / 기계	100.0	3.4	0.0	3.4	13.1	83.5	70.0	13.5	
단순노무	100.0	9.4	2.7	6.8	7.0	83.5	47.2	36.4	
군인	0.0	0.0	0.0	0.0	0.0	0.0	0.0	0.0	
학생	100.0	59.7	18.6	41.1	28.1	12.2	12.2	0.0	
주부	100.0	6.3	0.3	6.0	11.2	82.5	48.4	34.1	
무직	100.0	11.9	3.3	8.6	5.1	83.0	38.6	44.4	
〈 세대구성별 〉									
1인가구	100.0	4.1	1.5	2.5	8.9	87.0	47.5	39.5	
1세대 가구	100.0	3.9	0.8	3.1	6.1	90.0	53.7	36.3	
2세대 가구	100.0	3.3	0.0	3.3	17.9	78.8	48.9	29.8	
3세대이상가구	100.0	18.0	0.0	18.0	19.3	62.6	34.0	28.6	
〈 가구소득별 〉									
100만원 미만	100.0	4.8	1.6	3.2	4.5	90.7	40.4	50.2	
100~200만원	100.0	1.7	0.0	1.7	6.9	91.4	53.6	37.9	
200~300만원	100.0	4.3	0.6	3.7	13.1	82.6	59.4	23.3	
300~400만원	100.0	5.7	0.7	5.0	21.7	72.6	55.3	17.3	
400만원 이상	100.0	4.0	0.4	3.6	14.7	81.3	51.1	30.2	

2023년 전라남도 영광군 사회조사

2 - 8. 일자리 충분도

(단위 : %)

구 분	계	그렇지 않다			보통이다	그렇다			
		그렇지 않다	전혀 그렇지 않다	그렇지 않은 편이다		그렇다	그런 편이다	매우 그렇다	
2023년	100.0	27.2	3.0	24.3	48.4	24.4	22.5	1.9	
2021년	100.0	35.9	8.4	27.5	45.5	18.6	14.1	4.6	
< 권역 별 >									
읍 권	100.0	32.1	2.5	29.6	43.6	24.3	22.3	2.1	
북부 권	100.0	21.5	3.6	17.9	48.7	29.8	28.8	1.0	
동부 권	100.0	41.1	3.1	37.9	50.0	8.9	8.0	0.9	
남부 권	100.0	19.1	2.7	16.4	58.4	22.4	18.5	3.9	
< 성 별 >									
남자	100.0	27.4	3.2	24.2	47.6	25.1	23.4	1.7	
여자	100.0	27.1	2.7	24.3	49.2	23.7	21.5	2.2	
< 연령 별 >									
15~29세	100.0	28.8	4.4	24.4	48.1	23.1	23.1	0.0	
30~39세	100.0	27.9	1.9	26.0	57.8	14.3	14.3	0.0	
40~49세	100.0	35.3	6.8	28.5	45.8	18.9	16.9	1.9	
50~59세	100.0	23.1	2.8	20.3	47.1	29.8	28.6	1.2	
60~69세	100.0	30.7	1.9	28.8	40.3	29.0	26.7	2.3	
70세 이상	100.0	22.3	1.6	20.7	53.4	24.3	20.4	3.9	
< 혼인상태별 >									
미혼	100.0	28.2	5.5	22.7	57.0	14.8	13.0	1.8	
배우자 있음	100.0	27.6	2.5	25.1	45.7	26.8	25.1	1.6	
사별 / 이혼	100.0	25.4	2.1	23.2	49.1	25.6	22.7	2.9	
< 학력 별 >									
중졸 이하	100.0	24.4	1.6	22.8	53.0	22.6	19.5	3.1	
고졸	100.0	27.8	4.1	23.6	46.1	26.1	25.0	1.1	
대졸	100.0	31.7	3.5	28.2	42.4	25.8	24.8	1.1	
대학원 이상	100.0	28.5	4.4	24.1	56.6	14.9	14.9	0.0	
< 직업 별 >									
전문 / 관리	100.0	31.7	4.6	27.1	45.9	22.4	19.7	2.6	
사무	100.0	35.6	1.8	33.8	46.5	17.9	17.9	0.0	
서비스 / 판매	100.0	21.0	1.0	20.0	49.1	30.0	28.2	1.8	
농림어업	100.0	23.3	1.9	21.4	46.2	30.5	29.1	1.4	
기능 / 기계	100.0	41.2	4.2	37.0	34.4	24.3	24.3	0.0	
단순노무	100.0	29.9	7.5	22.4	35.7	34.4	34.4	0.0	
군인	0.0	0.0	0.0	0.0	0.0	0.0	0.0	0.0	
학생	100.0	27.9	6.5	21.3	65.2	6.9	6.9	0.0	
주부	100.0	28.2	2.7	25.5	47.0	24.8	22.3	2.5	
무직	100.0	27.3	2.8	24.5	51.9	20.8	16.7	4.1	
< 세대구성별 >									
1인가구	100.0	22.5	2.8	19.7	52.3	25.2	22.6	2.6	
1세대 가구	100.0	26.0	3.1	23.0	41.6	32.4	29.7	2.7	
2세대 가구	100.0	37.4	3.4	34.0	45.6	17.0	14.8	2.2	
3세대 이상 가구	100.0	31.3	0.0	31.3	34.4	34.3	34.3	0.0	
< 가구소득별 >									
100만원 미만	100.0	25.3	2.8	22.6	52.4	22.3	19.3	2.9	
100~200만원	100.0	24.7	2.7	22.0	46.8	28.5	25.3	3.1	
200~300만원	100.0	29.6	4.7	24.9	43.9	26.4	25.9	0.5	
300~400만원	100.0	34.5	3.3	31.1	36.1	29.4	27.9	1.5	
400만원 이상	100.0	27.7	1.6	26.1	43.6	28.7	25.3	3.4	

2023년 전라남도 영광군 사회조사

2 - 9. 일자리 만족도 - (1) 1주일간 노동여부

(단위 : %)

구 분	계	일 하였음	하지 않았음
2023년	100.0	56.8	43.2
2021년	100.0	63.1	36.9
〈 권역 별 〉			
읍 권	100.0	58.1	41.9
북 부 권	100.0	58.9	41.1
동 부 권	100.0	61.0	39.0
남 부 권	100.0	47.4	52.6
〈 성 별 〉			
남 자	100.0	68.0	32.0
여 자	100.0	45.6	54.4
〈 연 령 별 〉			
15 ~ 29 세	100.0	40.2	59.8
30 ~ 39 세	100.0	76.3	23.7
40 ~ 49 세	100.0	77.1	22.9
50 ~ 59 세	100.0	77.0	23.0
60 ~ 69 세	100.0	62.4	37.6
70 세 이상	100.0	30.0	70.0
〈 혼인상태별 〉			
미 혼	100.0	43.9	56.1
배우자 있음	100.0	67.0	33.0
사별 / 이혼	100.0	37.6	62.4
〈 학 령 별 〉			
중 졸 이하	100.0	34.7	65.3
고 졸	100.0	69.5	30.5
대 졸	100.0	78.2	21.8
대 학 원 이상	100.0	74.3	25.7
〈 직 업 별 〉			
전 문 / 관 리	100.0	95.8	4.2
사 무	100.0	98.8	1.2
서 비 스 / 판 매	100.0	96.8	3.2
농 립 어 업	100.0	85.4	14.6
기 능 / 기 계	100.0	92.9	7.1
단 순 노 무	100.0	93.3	6.7
군 인	0.0	0.0	0.0
학 생	100.0	2.2	97.8
주 부	100.0	6.9	93.1
무 직	100.0	8.4	91.6
〈 세대구성별 〉			
1 인 가 구	100.0	44.9	55.1
1 세 대 가 구	100.0	67.1	32.9
2 세 대 가 구	100.0	80.3	19.7
3세대이상가구	100.0	75.8	24.2
〈 가구소득별 〉			
100만원 미만	100.0	21.8	78.2
100~200만원	100.0	70.2	29.8
200~300만원	100.0	85.2	14.8
300~400만원	100.0	89.9	10.1
400만원 이상	100.0	93.2	6.8

2023년 전라남도 영광군 사회조사

2 - 9. 일자리 만족도 - (2) 하는 일

(단위 : %)

구 분	계	불만족			보통	만족			
		불만족	매우 불만족	약간 불만족		만족	약간 만족	매우 만족	
2023년	100.0	14.4	1.2	13.2	50.6	35.0	20.9	14.1	
2021년	100.0	13.0	2.6	10.4	52.2	34.8	23.9	10.8	
< 권역별 >									
읍	100.0	11.4	0.3	11.0	49.1	39.5	24.9	14.6	
북부권	100.0	10.8	0.7	10.1	45.9	43.3	22.9	20.4	
동부권	100.0	19.3	4.1	15.1	66.7	14.1	12.5	1.5	
남부권	100.0	28.6	2.5	26.1	54.8	16.6	9.9	6.6	
< 성별 >									
남자	100.0	12.0	1.2	10.8	51.7	36.3	21.1	15.2	
여자	100.0	18.0	1.0	16.9	48.9	33.1	20.6	12.5	
< 연령별 >									
15~29세	100.0	18.4	0.0	18.4	56.7	24.9	10.1	14.8	
30~39세	100.0	9.9	0.0	9.9	35.6	54.5	25.9	28.6	
40~49세	100.0	16.9	2.3	14.6	52.7	30.4	16.5	13.8	
50~59세	100.0	8.9	0.8	8.2	56.6	34.5	22.3	12.2	
60~69세	100.0	17.9	1.3	16.6	48.5	33.6	24.1	9.6	
70세 이상	100.0	16.9	2.1	14.7	50.5	32.6	21.8	10.8	
< 혼인상태별 >									
미혼	100.0	18.1	0.9	17.2	54.7	27.2	15.6	11.6	
배우자 있음	100.0	12.8	1.0	11.8	51.4	35.8	20.6	15.2	
사별 / 이혼	100.0	19.1	2.3	16.8	42.1	38.9	27.6	11.3	
< 학력별 >									
중졸 이하	100.0	21.2	1.8	19.4	48.7	30.1	20.4	9.7	
고졸	100.0	13.8	1.3	12.5	56.8	29.4	19.6	9.8	
대졸	100.0	10.1	0.5	9.6	44.0	45.9	21.3	24.7	
대학원 이상	100.0	4.3	0.0	4.3	38.5	57.2	43.8	13.4	
< 직업별 >									
전문 / 관리	100.0	6.6	0.0	6.6	44.5	49.0	22.0	26.9	
사무	100.0	17.6	0.0	17.6	33.0	49.5	23.8	25.6	
서비스 / 판매	100.0	12.6	1.0	11.6	56.8	30.6	19.0	11.5	
농림어업	100.0	18.9	2.2	16.7	52.0	29.1	19.7	9.4	
기능 / 기계	100.0	11.1	0.0	11.1	57.8	31.1	22.9	8.3	
단순노무	100.0	12.4	0.9	11.4	49.7	37.9	27.5	10.4	
군인	0.0	0.0	0.0	0.0	0.0	0.0	0.0	0.0	
학생	100.0	0.0	0.0	0.0	100.0	0.0	0.0	0.0	
주부	100.0	35.8	5.4	30.4	34.0	30.2	24.7	5.4	
무직	100.0	6.1	1.8	4.3	63.4	30.6	9.8	20.8	
< 세대구성별 >									
1인가구	100.0	12.9	1.4	11.5	43.3	43.8	31.1	12.8	
1세대 가구	100.0	11.2	1.0	10.2	55.1	33.7	20.3	13.4	
2세대 가구	100.0	12.8	1.3	11.5	43.4	43.8	23.6	20.2	
3세대 이상 가구	100.0	37.7	0.0	37.7	34.0	28.3	23.9	4.4	
< 가구소득별 >									
100만원 미만	100.0	19.0	3.4	15.6	37.1	43.9	26.6	17.3	
100~200만원	100.0	26.6	0.0	26.6	47.5	25.9	20.3	5.6	
200~300만원	100.0	11.2	0.0	11.2	58.8	30.0	24.7	5.4	
300~400만원	100.0	5.6	0.0	5.6	57.2	37.1	17.1	20.0	
400만원 이상	100.0	9.4	2.6	6.9	36.7	53.9	31.0	22.9	

2023년 전라남도 영광군 사회조사

2 - 9. 일자리 만족도 - (3) 임금/가구소득

(단위 : %)

구 분	계	불만족			보통	만족			
		불만족	매우 불만족	약간 불만족		만족	약간 만족	매우 만족	
2023년	100.0	24.7	2.9	21.8	50.0	25.3	16.5	8.8	
2021년	100.0	22.0	2.7	19.2	48.3	29.7	20.7	9.0	
< 권역별 >									
읍	100.0	26.1	1.7	24.4	42.5	31.3	20.6	10.7	
북부권	100.0	17.3	2.3	15.0	55.1	27.7	17.1	10.6	
동부권	100.0	30.1	5.4	24.7	61.9	8.0	6.4	1.5	
남부권	100.0	34.5	6.2	28.3	51.5	14.0	10.0	4.0	
< 성별 >									
남자	100.0	21.4	2.9	18.6	52.1	26.5	16.4	10.1	
여자	100.0	29.6	3.0	26.6	47.0	23.5	16.6	6.9	
< 연령별 >									
15~29세	100.0	23.8	0.0	23.8	62.0	14.2	7.1	7.1	
30~39세	100.0	15.7	1.6	14.1	45.1	39.3	17.1	22.1	
40~49세	100.0	24.8	5.1	19.7	50.4	24.9	13.5	11.4	
50~59세	100.0	18.5	2.8	15.7	53.4	28.1	21.0	7.1	
60~69세	100.0	32.7	3.8	28.8	44.8	22.5	16.9	5.7	
70세 이상	100.0	32.3	2.2	30.1	47.8	19.9	17.8	2.0	
< 혼인상태별 >									
미혼	100.0	27.4	0.7	26.7	57.0	15.7	12.2	3.5	
배우자 있음	100.0	24.0	3.1	20.9	49.0	26.9	16.7	10.2	
사별 / 이혼	100.0	25.5	4.2	21.2	48.2	26.3	19.5	6.8	
< 학력별 >									
중졸 이하	100.0	35.9	2.9	33.0	48.7	15.4	14.2	1.2	
고졸	100.0	21.7	3.5	18.3	55.6	22.7	16.8	5.9	
대졸	100.0	20.8	1.9	18.9	43.3	35.9	16.3	19.5	
대학원 이상	100.0	4.3	4.3	0.0	44.9	50.7	37.4	13.4	
< 직업별 >									
전문 / 관리	100.0	16.3	1.8	14.6	45.1	38.5	18.7	19.9	
사무	100.0	23.4	1.5	21.9	31.5	45.1	21.4	23.7	
서비스 / 판매	100.0	24.0	1.3	22.7	53.9	22.1	15.9	6.3	
농림어업	100.0	28.1	4.2	23.9	55.2	16.8	14.4	2.4	
기능 / 기계	100.0	19.8	1.4	18.4	55.4	24.8	21.1	3.7	
단순노무	100.0	25.0	4.3	20.6	51.8	23.2	12.8	10.4	
군인	0.0	0.0	0.0	0.0	0.0	0.0	0.0	0.0	
학생	100.0	0.0	0.0	0.0	100.0	0.0	0.0	0.0	
주부	100.0	69.2	19.3	49.9	9.8	21.0	16.2	4.8	
무직	100.0	22.5	6.1	16.5	56.1	21.3	17.0	4.3	
< 세대구성별 >									
1인가구	100.0	20.4	1.4	19.0	51.4	28.3	19.6	8.7	
1세대 가구	100.0	24.2	3.5	20.7	49.1	26.7	19.4	7.3	
2세대 가구	100.0	21.4	5.0	16.4	48.2	30.4	14.7	15.7	
3세대 이상 가구	100.0	23.7	0.0	23.7	48.0	28.3	23.9	4.4	
< 가구소득별 >									
100만원 미만	100.0	34.4	6.6	27.9	40.8	24.8	21.0	3.8	
100~200만원	100.0	28.9	1.8	27.1	59.7	11.4	8.8	2.6	
200~300만원	100.0	24.6	3.4	21.2	60.7	14.6	10.1	4.5	
300~400만원	100.0	18.3	3.7	14.6	52.1	29.6	17.1	12.5	
400만원 이상	100.0	13.4	2.0	11.4	37.2	49.4	29.3	20.1	

2023년 전라남도 영광군 사회조사

2 - 9. 일자리 만족도 - (4) 근로시간

(단위 : %)

구 분	계	불만족			보통	만족			
		불만족	매우 불만족	약간 불만족		만족	약간 만족	매우 만족	
2023년	100.0	13.6	1.8	11.8	53.7	32.6	20.4	12.2	
2021년	100.0	12.2	1.5	10.7	54.1	33.7	21.9	11.8	
< 권역 별 >									
읍	100.0	13.7	0.3	13.3	49.3	37.0	23.9	13.1	
북부권	100.0	6.6	1.1	5.5	53.4	40.0	22.4	17.6	
동부권	100.0	20.4	5.1	15.2	67.6	12.1	10.8	1.2	
남부권	100.0	25.9	5.7	20.2	57.8	16.3	12.2	4.2	
< 성 별 >									
남자	100.0	12.6	1.6	11.0	51.3	36.1	22.7	13.3	
여자	100.0	15.2	2.2	13.0	57.4	27.5	17.0	10.5	
< 연령 별 >									
15~29세	100.0	20.8	0.0	20.8	50.4	28.8	16.4	12.5	
30~39세	100.0	9.5	1.6	7.9	43.6	46.9	21.6	25.3	
40~49세	100.0	15.9	2.4	13.5	54.1	30.0	19.1	10.9	
50~59세	100.0	11.8	1.5	10.3	55.5	32.7	22.4	10.3	
60~69세	100.0	11.6	2.7	8.9	58.4	30.0	21.1	9.0	
70세 이상	100.0	16.2	1.9	14.4	54.8	29.0	19.5	9.5	
< 혼인상태별 >									
미혼	100.0	20.3	0.7	19.6	47.7	32.0	23.7	8.3	
배우자 있음	100.0	11.8	1.9	9.9	55.5	32.7	18.9	13.8	
사별 / 이혼	100.0	16.8	2.7	14.1	50.1	33.1	25.3	7.8	
< 학력 별 >									
중졸 이하	100.0	18.4	2.6	15.8	55.5	26.1	17.6	8.4	
고졸	100.0	12.9	1.9	11.0	57.3	29.8	21.5	8.4	
대졸	100.0	10.8	0.8	10.0	48.6	40.6	19.4	21.2	
대학원 이상	100.0	10.0	4.3	5.7	32.8	57.2	43.8	13.4	
< 직업 별 >									
전문 / 관리	100.0	5.7	0.0	5.7	53.5	40.8	17.8	23.0	
사무	100.0	16.0	1.2	14.8	36.3	47.7	24.0	23.7	
서비스 / 판매	100.0	14.1	0.8	13.3	55.3	30.6	22.1	8.5	
농림어업	100.0	14.9	2.7	12.1	59.5	25.6	15.9	9.7	
기능 / 기계	100.0	14.9	1.4	13.4	69.1	16.0	12.3	3.7	
단순노무	100.0	12.1	2.7	9.4	50.8	37.1	26.7	10.4	
군인	0.0	0.0	0.0	0.0	0.0	0.0	0.0	0.0	
학생	100.0	0.0	0.0	0.0	100.0	0.0	0.0	0.0	
주부	100.0	41.3	19.3	22.0	34.0	24.7	24.7	0.0	
무직	100.0	6.1	1.8	4.3	36.9	57.0	40.5	16.5	
< 세대구성별 >									
1인가구	100.0	11.0	1.9	9.1	50.4	38.6	28.4	10.2	
1세대가구	100.0	9.4	1.4	8.0	56.4	34.2	22.3	11.9	
2세대가구	100.0	14.9	1.3	13.5	44.6	40.5	23.0	17.5	
3세대이상가구	100.0	23.7	0.0	23.7	48.0	28.3	23.9	4.4	
< 가구소득별 >									
100만원 미만	100.0	17.9	5.4	12.5	40.5	41.6	26.0	15.6	
100~200만원	100.0	12.8	0.0	12.8	68.2	19.0	13.7	5.4	
200~300만원	100.0	14.1	0.8	13.3	51.7	34.2	28.8	5.4	
300~400만원	100.0	9.6	1.1	8.5	59.1	31.3	17.6	13.7	
400만원 이상	100.0	9.0	1.2	7.8	39.1	51.9	30.9	21.1	

2023년 전라남도 영광군 사회조사

2 - 9. 일자리 만족도 - (5) 근무환경

(단위 : %)

구 분	계	불만족			보통	만족			
		불만족	매우 불만족	약간 불만족		만족	약간 만족	매우 만족	
2023년	100.0	16.2	2.7	13.6	53.1	30.6	18.4	12.2	
2021년	100.0	11.4	2.5	8.9	55.0	33.7	22.4	11.2	
〈 권역 별 〉									
읍 권	100.0	12.4	0.7	11.7	51.8	35.8	22.4	13.4	
북부 권	100.0	10.5	1.4	9.1	51.7	37.8	20.7	17.1	
동부 권	100.0	25.2	9.1	16.1	66.9	7.9	7.9	0.0	
남부 권	100.0	35.1	7.1	28.0	50.8	14.1	8.5	5.6	
〈 성 별 〉									
남 자	100.0	16.5	3.0	13.5	50.8	32.8	19.6	13.2	
여 자	100.0	15.9	2.2	13.7	56.7	27.4	16.7	10.7	
〈 연 령 별 〉									
15 ~ 29 세	100.0	27.0	0.0	27.0	58.1	14.8	2.4	12.5	
30 ~ 39 세	100.0	13.5	1.6	11.9	42.4	44.1	21.6	22.6	
40 ~ 49 세	100.0	16.6	4.0	12.6	51.9	31.5	20.7	10.9	
50 ~ 59 세	100.0	11.1	2.6	8.4	57.6	31.3	19.0	12.3	
60 ~ 69 세	100.0	16.7	3.1	13.6	51.9	31.3	22.3	9.0	
70 세 이상	100.0	18.9	3.3	15.6	55.4	25.7	17.0	8.7	
〈 혼인상태별 〉									
미혼	100.0	27.2	1.6	25.6	47.9	24.9	16.0	8.8	
배우자 있음	100.0	13.3	2.6	10.7	55.2	31.5	18.3	13.2	
사별 / 이혼	100.0	20.6	4.2	16.4	47.3	32.1	21.5	10.6	
〈 학 력 별 〉									
중졸 이하	100.0	21.9	4.5	17.5	52.3	25.7	16.8	8.9	
고졸	100.0	15.9	2.7	13.3	58.0	26.1	18.0	8.1	
대졸	100.0	12.1	1.3	10.8	48.3	39.5	18.4	21.2	
대학원 이상	100.0	10.0	0.0	10.0	32.8	57.2	43.8	13.4	
〈 직 업 별 〉									
전문 / 관리	100.0	7.3	2.2	5.1	50.6	42.1	21.4	20.7	
사무	100.0	18.4	1.2	17.2	33.9	47.7	24.0	23.7	
서비스 / 판매	100.0	14.8	0.8	14.0	56.4	28.9	19.1	9.7	
농림어업	100.0	19.0	4.2	14.8	56.3	24.7	15.9	8.9	
기능 / 기계	100.0	13.6	1.4	12.2	68.8	17.6	13.9	3.7	
단순노무	100.0	13.1	4.8	8.3	58.1	28.8	18.4	10.4	
군인	0.0	0.0	0.0	0.0	0.0	0.0	0.0	0.0	
학생	100.0	0.0	0.0	0.0	100.0	0.0	0.0	0.0	
주부	100.0	41.3	19.3	22.0	29.1	29.6	29.6	0.0	
무직	100.0	28.2	1.8	26.4	41.2	30.6	9.8	20.8	
〈 세대구성별 〉									
1인가구	100.0	13.4	1.9	11.5	49.6	37.0	25.9	11.1	
1세대 가구	100.0	9.7	3.5	6.2	58.1	32.2	20.0	12.2	
2세대 가구	100.0	16.2	2.6	13.6	45.6	38.2	22.0	16.2	
3세대 이상 가구	100.0	23.7	0.0	23.7	52.4	23.9	19.4	4.4	
〈 가구소득별 〉									
100만원 미만	100.0	17.8	5.4	12.4	42.1	40.2	22.8	17.3	
100~200만원	100.0	16.4	0.9	15.5	65.8	17.8	13.7	4.2	
200~300만원	100.0	14.0	2.3	11.7	58.8	27.2	22.7	4.5	
300~400만원	100.0	12.7	1.9	10.8	55.1	32.2	16.8	15.4	
400만원 이상	100.0	8.9	3.1	5.8	40.3	50.8	30.6	20.2	

2023년 전라남도 영광군 사회조사

2 - 9. 일자리 만족도 - (6) 전반적인 만족도

(단위 : %)

구 분	계	불만족			보통	만족			
		불만족	매우 불만족	약간 불만족		만족	약간 만족	매우 만족	
2023년	100.0	13.9	1.3	12.6	54.5	31.6	19.5	12.1	
2021년	100.0	10.3	1.9	8.5	55.7	33.9	23.7	10.2	
< 권역 별 >									
읍	100.0	12.6	0.0	12.6	51.3	36.1	24.0	12.1	
북부권	100.0	8.1	1.1	7.0	53.3	38.6	20.7	18.0	
동부권	100.0	20.9	2.9	18.0	71.2	7.9	6.4	1.5	
남부권	100.0	26.7	4.2	22.5	55.0	18.2	12.7	5.6	
< 성 별 >									
남자	100.0	13.1	1.0	12.1	52.6	34.3	21.5	12.8	
여자	100.0	15.1	1.6	13.5	57.2	27.7	16.5	11.2	
< 연령 별 >									
15~29세	100.0	18.4	0.0	18.4	64.4	17.2	10.1	7.1	
30~39세	100.0	9.2	1.6	7.6	43.3	47.5	23.7	23.7	
40~49세	100.0	15.9	1.6	14.3	53.0	31.1	19.4	11.7	
50~59세	100.0	9.7	0.8	8.9	58.1	32.2	20.1	12.2	
60~69세	100.0	15.0	1.8	13.2	53.6	31.4	21.5	9.9	
70세 이상	100.0	18.4	1.5	16.8	54.7	26.9	18.2	8.7	
< 혼인상태별 >									
미혼	100.0	23.0	0.7	22.3	50.7	26.3	21.4	4.9	
배우자 있음	100.0	11.4	1.1	10.3	55.8	32.7	18.8	14.0	
사별 / 이혼	100.0	17.9	2.7	15.1	51.0	31.2	21.5	9.6	
< 학력 별 >									
중졸 이하	100.0	19.6	1.9	17.7	55.3	25.1	16.2	8.9	
고졸	100.0	12.5	1.3	11.2	60.4	27.1	18.5	8.6	
대졸	100.0	11.7	0.8	10.9	46.2	42.0	21.9	20.1	
대학원 이상	100.0	4.3	0.0	4.3	38.5	57.2	43.8	13.4	
< 직업 별 >									
전문 / 관리	100.0	13.0	0.0	13.0	42.5	44.4	24.4	20.0	
사무	100.0	15.3	0.0	15.3	34.5	50.2	26.5	23.7	
서비스 / 판매	100.0	11.2	0.5	10.7	60.7	28.1	18.4	9.7	
농림어업	100.0	16.7	1.5	15.2	57.4	25.9	16.5	9.4	
기능 / 기계	100.0	6.4	1.4	5.0	65.0	28.6	20.4	8.3	
단순노무	100.0	13.9	2.7	11.3	59.8	26.3	15.9	10.4	
군인	0.0	0.0	0.0	0.0	0.0	0.0	0.0	0.0	
학생	100.0	0.0	0.0	0.0	100.0	0.0	0.0	0.0	
주부	100.0	55.3	19.3	36.0	28.6	16.1	11.4	4.8	
무직	100.0	6.1	1.8	4.3	63.4	30.6	26.3	4.3	
< 세대구성별 >									
1인가구	100.0	13.1	1.4	11.8	51.3	35.6	25.3	10.3	
1세대가구	100.0	9.2	0.7	8.6	56.7	34.0	21.6	12.5	
2세대가구	100.0	12.3	0.8	11.5	46.9	40.9	23.0	17.8	
3세대이상가구	100.0	23.7	0.0	23.7	48.0	28.3	23.9	4.4	
< 가구소득별 >									
100만원 미만	100.0	19.9	3.5	16.4	42.7	37.4	20.1	17.3	
100~200만원	100.0	18.9	0.0	18.9	62.8	18.3	14.1	4.2	
200~300만원	100.0	11.7	0.0	11.7	59.9	28.4	22.8	5.6	
300~400만원	100.0	7.9	1.1	6.7	59.9	32.2	16.9	15.3	
400만원 이상	100.0	6.8	0.6	6.1	37.9	55.3	34.6	20.7	

2023년 전라남도 영광군 사회조사

2 - 9. 일자리 만족도 - (7) 일하지 않은 이유

(단위 : %)

구 분	계	구직활동	취업준비	정규교육 기관 재학 또는 진학준비	육아 또는 가사	쉬었음	건강상 어려움	기타
2023년	100.0	1.7	1.8	17.0	11.3	13.2	37.6	17.5
2021년	100.0	1.5	4.6	13.4	19.5	26.9	-	34.0
< 권역 별 >								
읍 권	100.0	0.5	2.9	21.9	16.4	13.2	31.8	13.3
북부 권	100.0	2.5	0.9	20.4	12.5	14.0	41.2	8.4
동부 권	100.0	6.2	0.0	7.3	5.2	9.8	43.1	28.5
남부 권	100.0	0.9	1.6	6.3	2.1	13.6	40.8	34.7
< 성 별 >								
남자	100.0	1.6	2.9	26.1	0.3	14.1	35.6	19.3
여자	100.0	1.7	1.1	11.6	17.8	12.7	38.8	16.4
< 연령 별 >								
15 ~ 29세	100.0	3.0	0.9	85.7	6.3	1.9	2.1	0.0
30 ~ 39세	100.0	0.0	11.9	3.7	64.4	17.0	0.0	3.0
40 ~ 49세	100.0	7.1	9.9	0.0	30.3	28.6	24.2	0.0
50 ~ 59세	100.0	1.2	0.0	0.0	16.9	22.4	52.7	6.8
60 ~ 69세	100.0	2.9	1.5	0.0	8.7	24.6	50.3	12.0
70세 이상	100.0	0.0	0.0	0.0	3.4	8.8	52.6	35.2
< 혼인상태별 >								
미혼	100.0	3.4	2.2	73.1	0.0	8.1	13.2	0.0
배우자 있음	100.0	1.9	1.9	0.0	21.4	18.6	38.1	18.1
사별 / 이혼	100.0	0.0	1.1	0.0	4.0	8.7	55.8	30.3
< 학력 별 >								
중졸 이하	100.0	0.8	0.2	19.9	3.4	8.4	45.9	21.4
고졸	100.0	4.8	3.2	16.7	18.9	20.8	24.6	11.0
대졸	100.0	0.0	4.7	1.9	38.7	24.2	19.5	11.0
대학원 이상	100.0	0.0	28.7	0.0	29.8	15.4	26.1	0.0
< 직업 별 >								
전문 / 관리	100.0	0.0	0.0	0.0	18.4	18.5	63.1	0.0
사무	100.0	0.0	100.0	0.0	0.0	0.0	0.0	0.0
서비스 / 판매	100.0	23.6	0.0	0.0	0.0	33.6	30.5	12.2
농림어업	100.0	0.0	0.0	0.0	0.0	44.6	43.5	12.0
기능 / 기계	100.0	0.0	48.4	0.0	41.7	0.0	0.0	9.9
단순노무	100.0	0.0	0.0	0.0	13.1	73.5	13.4	0.0
군인	0.0	0.0	0.0	0.0	0.0	0.0	0.0	0.0
학생	100.0	0.0	1.9	96.2	1.9	0.0	0.0	0.0
주부	100.0	2.3	1.1	0.0	34.4	17.4	32.6	12.3
무직	100.0	1.7	1.4	1.5	2.8	9.8	54.3	28.5
< 세대구성별 >								
1인가구	100.0	0.0	0.5	0.0	2.6	12.4	58.7	25.8
1세대 가구	100.0	0.0	0.0	0.0	1.6	20.8	46.8	30.9
2세대 가구	100.0	0.0	13.9	0.0	7.9	10.5	54.1	13.6
3세대 이상 가구	100.0	0.0	0.0	0.0	0.0	11.9	33.1	55.1
< 가구소득별 >								
100만원 미만	100.0	0.0	0.9	0.0	2.5	10.6	59.2	26.8
100~200만원	100.0	0.0	3.4	0.0	3.4	36.0	35.4	21.7
200~300만원	100.0	0.0	4.0	0.0	0.0	22.7	44.4	28.9
300~400만원	100.0	0.0	17.5	0.0	0.0	28.9	16.1	37.6
400만원 이상	100.0	0.0	0.0	0.0	16.8	22.6	56.7	4.0

2023년 전라남도 영광군 사회조사

2 - 10. 교육환경 만족도 - (1) 보육 환경 만족도

(단위 : %)

구 분	계	불만족			보통	만족			
		불만족	매우 불만족	약간 불만족		만족	약간 만족	매우 만족	
2023년	100.0	13.1	0.0	13.1	27.4	59.5	38.5	21.0	
2021년	100.0	7.2	0.0	7.2	44.0	48.7	40.9	7.9	
< 권역 별 >									
읍	100.0	16.2	0.0	16.2	30.8	52.9	33.5	19.4	
북부권	100.0	5.5	0.0	5.5	18.7	75.8	48.5	27.2	
동부권	100.0	0.0	0.0	0.0	0.0	100.0	100.0	0.0	
남부권	100.0	39.3	0.0	39.3	60.7	0.0	0.0	0.0	
< 성 별 >									
남자	100.0	11.9	0.0	11.9	25.6	62.5	41.7	20.8	
여자	100.0	24.2	0.0	24.2	43.7	32.0	9.0	23.0	
< 연령 별 >									
15~29세	100.0	0.0	0.0	0.0	60.6	39.4	0.0	39.4	
30~39세	100.0	13.5	0.0	13.5	19.3	67.2	36.8	30.4	
40~49세	100.0	19.1	0.0	19.1	21.5	59.4	55.0	4.3	
50~59세	100.0	0.0	0.0	0.0	37.5	62.5	40.6	21.9	
60~69세	100.0	100.0	0.0	100.0	0.0	0.0	0.0	0.0	
70세 이상	100.0	0.0	0.0	0.0	0.0	100.0	100.0	0.0	
< 혼인상태별 >									
미혼	100.0	0.0	0.0	0.0	100.0	0.0	0.0	0.0	
배우자 있음	100.0	13.9	0.0	13.9	24.0	62.1	39.9	22.2	
사별 / 이혼	100.0	0.0	0.0	0.0	64.1	35.9	35.9	0.0	
< 학력 별 >									
중졸 이하	100.0	26.5	0.0	26.5	29.7	43.8	43.8	0.0	
고졸	100.0	20.2	0.0	20.2	25.2	54.6	34.9	19.7	
대졸	100.0	5.0	0.0	5.0	31.2	63.8	37.7	26.1	
대학원 이상	100.0	30.4	0.0	30.4	0.0	69.6	69.6	0.0	
< 직업 별 >									
전문 / 관리	100.0	17.0	0.0	17.0	40.5	42.6	42.6	0.0	
사무	100.0	0.0	0.0	0.0	26.3	73.7	63.1	10.6	
서비스 / 판매	100.0	11.4	0.0	11.4	18.7	69.9	44.6	25.3	
농림어업	100.0	27.4	0.0	27.4	14.9	57.7	43.6	14.1	
기능 / 기계	100.0	0.0	0.0	0.0	0.0	100.0	39.5	60.5	
단순노무	100.0	0.0	0.0	0.0	50.7	49.3	7.7	41.5	
군인	0.0	0.0	0.0	0.0	0.0	0.0	0.0	0.0	
학생	0.0	0.0	0.0	0.0	0.0	0.0	0.0	0.0	
주부	100.0	100.0	0.0	100.0	0.0	0.0	0.0	0.0	
무직	100.0	34.6	0.0	34.6	65.4	0.0	0.0	0.0	
< 세대구성별 >									
1인가구	100.0	0.0	0.0	0.0	77.9	22.1	22.1	0.0	
1세대 가구	100.0	45.4	0.0	45.4	27.3	27.3	27.3	0.0	
2세대 가구	100.0	11.4	0.0	11.4	23.3	65.2	45.9	19.3	
3세대 이상 가구	100.0	12.8	0.0	12.8	37.5	49.7	0.0	49.7	
< 가구소득별 >									
100만원 미만	100.0	21.1	0.0	21.1	66.4	12.5	12.5	0.0	
100~200만원	100.0	0.0	0.0	0.0	78.1	21.9	21.9	0.0	
200~300만원	100.0	4.6	0.0	4.6	41.7	53.7	46.4	7.3	
300~400만원	100.0	19.5	0.0	19.5	18.5	62.0	13.3	48.7	
400만원 이상	100.0	14.7	0.0	14.7	8.2	77.1	59.0	18.1	

2023년 전라남도 영광군 사회조사

2 - 10. 교육환경 만족도 - (2) 공교육 환경 만족도

(단위 : %)

구 분	계	불만족			보통	만족			
		불만족	매우 불만족	약간 불만족		만족	약간 만족	매우 만족	
2023년	100.0	21.8	2.3	19.5	45.0	33.2	24.5	8.7	
2021년	100.0	17.7	2.2	15.5	49.5	32.7	25.6	7.1	
〈 권역 별 〉									
읍 권	100.0	24.6	3.8	20.8	48.4	27.0	22.7	4.3	
북부 권	100.0	13.5	0.0	13.5	32.4	54.1	38.1	16.1	
동부 권	100.0	0.0	0.0	0.0	42.1	57.9	0.0	57.9	
남부 권	100.0	34.2	0.0	34.2	57.9	8.0	8.0	0.0	
〈 성 별 〉									
남자	100.0	24.0	1.5	22.5	39.9	36.1	26.7	9.4	
여자	100.0	15.3	4.6	10.7	60.2	24.4	17.8	6.6	
〈 연령 별 〉									
15~29세	100.0	0.0	0.0	0.0	100.0	0.0	0.0	0.0	
30~39세	100.0	50.5	0.0	50.5	14.5	35.0	14.0	20.9	
40~49세	100.0	23.8	4.4	19.5	41.3	34.9	28.0	6.9	
50~59세	100.0	8.1	0.0	8.1	61.8	30.1	22.2	7.9	
60~69세	100.0	0.0	0.0	0.0	100.0	0.0	0.0	0.0	
70세 이상	100.0	0.0	0.0	0.0	37.1	62.9	62.9	0.0	
〈 혼인상태별 〉									
미혼	100.0	0.0	0.0	0.0	100.0	0.0	0.0	0.0	
배우자 있음	100.0	23.8	2.7	21.1	42.3	33.9	25.4	8.5	
사별 / 이혼	100.0	12.5	0.0	12.5	53.5	34.0	22.2	11.8	
〈 학력 별 〉									
중졸 이하	100.0	0.0	0.0	0.0	65.5	34.5	17.8	16.7	
고졸	100.0	25.7	0.0	25.7	48.2	26.2	23.5	2.7	
대졸	100.0	21.9	3.2	18.7	34.8	43.4	26.8	16.6	
대학원 이상	100.0	23.4	12.0	11.4	50.5	26.1	26.1	0.0	
〈 직업 별 〉									
전문 / 관리	100.0	33.5	11.2	22.4	32.9	33.5	22.4	11.2	
사무	100.0	19.7	0.0	19.7	35.3	45.0	45.0	0.0	
서비스 / 판매	100.0	12.5	0.0	12.5	64.6	22.9	9.4	13.5	
농림어업	100.0	32.4	0.0	32.4	22.5	45.1	34.2	11.0	
기능 / 기계	100.0	32.6	0.0	32.6	45.8	21.7	11.6	10.0	
단순노무	100.0	17.8	17.8	0.0	32.5	49.8	27.7	22.0	
군인	0.0	0.0	0.0	0.0	0.0	0.0	0.0	0.0	
학생	0.0	0.0	0.0	0.0	0.0	0.0	0.0	0.0	
주부	100.0	0.0	0.0	0.0	60.1	39.9	39.9	0.0	
무직	100.0	0.0	0.0	0.0	89.3	10.7	10.7	0.0	
〈 세대구성별 〉									
1인가구	100.0	0.0	0.0	0.0	77.9	22.1	22.1	0.0	
1세대 가구	100.0	0.0	0.0	0.0	66.7	33.3	33.3	0.0	
2세대 가구	100.0	21.9	2.9	19.0	40.8	37.3	26.4	10.9	
3세대 이상 가구	100.0	35.9	0.0	35.9	64.1	0.0	0.0	0.0	
〈 가구소득별 〉									
100만원 미만	100.0	11.7	11.7	0.0	46.5	41.7	27.2	14.5	
100~200만원	100.0	0.0	0.0	0.0	78.6	21.4	15.1	6.3	
200~300만원	100.0	22.0	0.0	22.0	53.7	24.3	24.3	0.0	
300~400만원	100.0	17.4	0.0	17.4	50.9	31.7	31.7	0.0	
400만원 이상	100.0	34.3	3.2	31.2	25.9	39.8	22.0	17.8	

2023년 전라남도 영광군 사회조사

2 - 10. 교육환경 만족도 - (3) 학교 외 교육 기회 충분도

(단위 : %)

구 분	계	그렇지 않다			보통이다	그렇다			
		그렇지 않다	전혀 그렇지 않다	그렇지 않은 편이다		그렇다	그런 편이다	매우 그렇다	
2023년	100.0	33.6	2.3	31.3	47.4	18.9	13.6	5.4	
2021년	100.0	36.4	4.2	32.1	53.1	10.5	10.5	0.0	
< 권역 별 >									
읍	100.0	33.7	3.8	29.9	45.4	20.9	16.7	4.2	
북부권	100.0	30.8	0.0	30.8	55.5	13.6	7.2	6.4	
동부권	100.0	0.0	0.0	0.0	47.8	52.2	19.7	32.5	
남부권	100.0	53.1	0.0	53.1	38.9	8.0	8.0	0.0	
< 성 별 >									
남자	100.0	37.3	3.0	34.3	43.2	19.4	14.5	5.0	
여자	100.0	22.3	0.0	22.3	60.2	17.4	10.8	6.6	
< 연령 별 >									
15~29세	100.0	0.0	0.0	0.0	100.0	0.0	0.0	0.0	
30~39세	100.0	25.1	0.0	25.1	40.0	35.0	14.0	20.9	
40~49세	100.0	49.5	4.4	45.2	39.6	10.9	8.7	2.2	
50~59세	100.0	15.5	0.0	15.5	58.9	25.7	20.4	5.2	
60~69세	100.0	0.0	0.0	0.0	100.0	0.0	0.0	0.0	
70세 이상	100.0	0.0	0.0	0.0	58.6	41.4	41.4	0.0	
< 혼인상태별 >									
미혼	100.0	0.0	0.0	0.0	100.0	0.0	0.0	0.0	
배우자 있음	100.0	37.5	2.7	34.8	45.2	17.3	12.7	4.6	
사별 / 이혼	100.0	12.5	0.0	12.5	53.5	34.0	22.2	11.8	
< 학력 별 >									
중졸 이하	100.0	0.0	0.0	0.0	66.9	33.1	17.1	16.0	
고졸	100.0	31.9	2.5	29.4	53.0	15.1	12.5	2.6	
대졸	100.0	31.9	0.0	31.9	45.0	23.1	15.4	7.7	
대학원 이상	100.0	79.7	12.0	67.7	12.0	8.2	8.2	0.0	
< 직업 별 >									
전문 / 관리	100.0	55.3	11.2	44.1	11.2	33.5	22.4	11.2	
사무	100.0	61.7	0.0	61.7	32.2	6.1	6.1	0.0	
서비스 / 판매	100.0	25.0	0.0	25.0	70.8	4.3	4.3	0.0	
농림어업	100.0	22.6	6.2	16.4	45.0	32.4	25.9	6.5	
기능 / 기계	100.0	46.6	0.0	46.6	31.8	21.7	11.6	10.0	
단순노무	100.0	0.0	0.0	0.0	68.0	32.0	10.0	22.0	
군인	0.0	0.0	0.0	0.0	0.0	0.0	0.0	0.0	
학생	0.0	0.0	0.0	0.0	0.0	0.0	0.0	0.0	
주부	100.0	0.0	0.0	0.0	60.1	39.9	39.9	0.0	
무직	100.0	0.0	0.0	0.0	89.8	10.2	10.2	0.0	
< 세대구성별 >									
1인가구	100.0	0.0	0.0	0.0	80.3	19.7	19.7	0.0	
1세대가구	100.0	26.5	0.0	26.5	73.5	0.0	0.0	0.0	
2세대가구	100.0	38.5	2.9	35.6	41.2	20.3	13.5	6.8	
3세대이상가구	100.0	16.9	0.0	16.9	76.4	6.7	6.7	0.0	
< 가구소득별 >									
100만원 미만	100.0	0.0	0.0	0.0	59.7	40.3	26.3	14.0	
100~200만원	100.0	0.0	0.0	0.0	94.2	5.8	5.8	0.0	
200~300만원	100.0	41.9	0.0	41.9	40.4	17.7	17.7	0.0	
300~400만원	100.0	46.8	0.0	46.8	38.1	15.1	15.1	0.0	
400만원 이상	100.0	41.7	6.3	35.4	37.6	20.6	9.7	11.0	

2023년 전라남도 영광군 사회조사

2 - 10. 교육환경 만족도 - (4) 평생교육 기회 충분도

(단위 : %)

구 분	계	그렇지 않다			보통이다	그렇다			잘 모르겠다	
		그렇지 않다	전혀 그렇지 않다	그렇지 않은 편이다		그런 편이다	매우 그렇다			
2023년	100.0	25.6	2.8	22.8	49.6	10.2	9.3	0.9	14.6	
2021년	100.0	23.2	4.3	18.9	43.0	10.6	9.6	1.0	23.2	
〈 권역 별 〉										
읍	100.0	26.3	3.0	23.3	45.6	14.1	12.5	1.6	14.1	
북부권	100.0	25.8	2.5	23.3	49.1	11.4	10.8	0.7	13.6	
동부권	100.0	22.8	0.3	22.5	54.8	2.1	2.1	0.0	20.4	
남부권	100.0	25.2	4.2	20.9	56.8	3.7	3.7	0.0	14.3	
〈 성 별 〉										
남자	100.0	24.8	3.7	21.1	52.3	10.2	9.4	0.8	12.6	
여자	100.0	26.3	1.9	24.5	47.0	10.2	9.3	0.9	16.5	
〈 연령 별 〉										
15~29세	100.0	32.2	0.0	32.2	62.8	2.5	2.5	0.0	2.5	
30~39세	100.0	33.8	4.3	29.4	42.1	10.9	9.5	1.4	13.2	
40~49세	100.0	36.3	6.5	29.8	45.4	11.1	9.8	1.3	7.3	
50~59세	100.0	22.9	2.6	20.3	61.0	9.7	8.6	1.1	6.3	
60~69세	100.0	29.2	2.2	27.0	49.4	11.6	10.5	1.1	9.8	
70세 이상	100.0	14.8	1.4	13.4	44.1	10.4	10.1	0.2	30.7	
〈 혼인상태별 〉										
미혼	100.0	20.7	1.8	18.9	59.1	4.6	3.2	1.5	15.6	
배우자 있음	100.0	28.6	3.0	25.7	50.2	10.8	10.3	0.5	10.3	
사별 / 이혼	100.0	18.7	2.7	16.0	43.5	10.9	9.4	1.6	26.9	
〈 학력 별 〉										
중졸 이하	100.0	17.6	0.9	16.7	48.0	9.7	8.8	0.9	24.7	
고졸	100.0	29.3	4.1	25.1	54.3	9.6	9.1	0.5	6.8	
대졸	100.0	33.5	3.8	29.7	44.2	12.2	10.7	1.5	10.1	
대학원 이상	100.0	29.5	4.4	25.1	61.9	8.6	8.6	0.0	0.0	
〈 직업 별 〉										
전문 / 관리	100.0	39.8	10.4	29.4	34.1	20.3	17.6	2.6	5.8	
사무	100.0	30.7	0.7	30.0	54.1	6.5	4.5	2.0	8.7	
서비스 / 판매	100.0	25.8	1.7	24.0	53.0	12.0	11.2	0.8	9.2	
농림어업	100.0	26.1	2.6	23.5	52.7	12.7	12.2	0.5	8.5	
기능 / 기계	100.0	28.8	3.6	25.1	53.8	7.6	7.6	0.0	9.9	
단순노무	100.0	27.0	3.4	23.6	49.3	8.0	5.1	2.9	15.7	
군인	0.0	0.0	0.0	0.0	0.0	0.0	0.0	0.0	0.0	
학생	100.0	18.5	0.0	18.5	81.5	0.0	0.0	0.0	0.0	
주부	100.0	26.7	2.2	24.5	50.9	7.7	6.8	0.9	14.7	
무직	100.0	17.5	2.2	15.3	44.8	7.6	7.6	0.0	30.1	
〈 세대구성별 〉										
1인가구	100.0	19.4	1.3	18.1	45.4	10.0	9.4	0.6	25.2	
1세대 가구	100.0	23.3	2.2	21.2	48.3	13.4	13.2	0.3	14.9	
2세대 가구	100.0	31.2	6.0	25.2	47.6	13.8	12.3	1.4	7.4	
3세대 이상 가구	100.0	36.7	0.0	36.7	54.1	5.7	5.7	0.0	3.5	
〈 가구소득별 〉										
100만원 미만	100.0	15.7	1.4	14.3	44.0	11.2	10.1	1.1	29.1	
100~200만원	100.0	20.7	1.5	19.3	52.3	11.3	11.3	0.0	15.7	
200~300만원	100.0	31.3	2.4	28.8	52.2	9.2	9.2	0.0	7.4	
300~400만원	100.0	36.2	2.9	33.3	45.0	11.3	11.3	0.0	7.5	
400만원 이상	100.0	28.2	6.0	22.2	46.3	16.3	14.9	1.4	9.3	

2023년 전라남도 영광군 사회조사

2 - 11. 여가활동 만족도 - (1) 문화여가시설 만족도

(단위 : %)

구 분	계	불만족			보통	만족			
		불만족	매우 불만족	약간 불만족		만족	약간 만족	매우 만족	
2023년	100.0	28.5	6.3	22.2	55.4	16.1	13.3	2.7	
2021년	100.0	30.1	8.6	21.6	52.2	17.6	14.7	3.0	
< 권역 별 >									
읍	100.0	24.1	5.4	18.7	59.4	16.5	14.2	2.3	
북부권	100.0	31.5	7.5	24.0	46.7	21.9	17.6	4.3	
동부권	100.0	30.9	3.9	27.0	61.0	8.1	7.3	0.9	
남부권	100.0	31.9	7.3	24.6	59.9	8.1	6.2	2.0	
< 성 별 >									
남자	100.0	29.1	5.0	24.1	54.9	16.0	13.8	2.2	
여자	100.0	27.9	7.6	20.3	56.0	16.1	12.8	3.3	
< 연령 별 >									
15~29세	100.0	31.6	3.1	28.5	52.9	15.5	10.9	4.6	
30~39세	100.0	23.7	8.4	15.3	62.8	13.5	12.1	1.4	
40~49세	100.0	28.5	5.9	22.6	56.3	15.2	13.3	1.9	
50~59세	100.0	21.1	2.3	18.8	60.5	18.4	14.8	3.6	
60~69세	100.0	31.3	4.9	26.4	53.2	15.5	12.6	2.9	
70세 이상	100.0	31.7	11.3	20.4	51.8	16.6	14.6	2.0	
< 혼인상태별 >									
미혼	100.0	25.9	4.6	21.2	56.5	17.6	12.3	5.4	
배우자 있음	100.0	29.4	5.8	23.6	55.1	15.5	13.9	1.6	
사별 / 이혼	100.0	28.0	9.2	18.9	55.7	16.3	12.4	3.9	
< 학력 별 >									
중졸 이하	100.0	30.8	10.1	20.7	53.3	15.9	12.3	3.7	
고졸	100.0	24.6	3.2	21.4	59.5	15.9	14.1	1.8	
대졸	100.0	29.5	4.0	25.5	54.1	16.5	13.7	2.8	
대학원 이상	100.0	40.8	4.4	36.3	42.1	17.1	17.1	0.0	
< 직업 별 >									
전문 / 관리	100.0	18.8	3.4	15.4	59.5	21.8	19.1	2.6	
사무	100.0	22.6	0.0	22.6	58.1	19.3	17.3	1.9	
서비스 / 판매	100.0	27.4	5.9	21.5	56.4	16.2	12.9	3.3	
농림어업	100.0	31.6	7.0	24.6	52.5	15.8	12.9	2.9	
기능 / 기계	100.0	29.0	9.2	19.8	59.1	11.9	10.6	1.3	
단순노무	100.0	32.4	5.2	27.2	53.7	13.9	12.5	1.4	
군인	0.0	0.0	0.0	0.0	0.0	0.0	0.0	0.0	
학생	100.0	19.4	5.9	13.6	58.8	21.7	13.1	8.6	
주부	100.0	23.3	4.2	19.1	57.5	19.2	17.2	2.1	
무직	100.0	36.3	9.9	26.4	52.7	11.0	9.6	1.4	
< 세대구성별 >									
1인가구	100.0	28.6	9.1	19.5	54.0	17.5	14.3	3.2	
1세대 가구	100.0	28.1	5.1	23.1	56.5	15.4	12.9	2.5	
2세대 가구	100.0	29.6	7.6	22.0	54.5	15.9	14.3	1.6	
3세대 이상 가구	100.0	40.2	3.5	36.7	45.9	13.9	13.9	0.0	
< 가구소득별 >									
100만원 미만	100.0	31.7	11.5	20.2	54.5	13.8	11.3	2.5	
100~200만원	100.0	30.0	6.5	23.6	49.3	20.6	20.6	0.0	
200~300만원	100.0	26.1	4.6	21.6	63.6	10.3	7.4	2.9	
300~400만원	100.0	32.3	1.1	31.3	49.9	17.8	14.1	3.7	
400만원 이상	100.0	21.6	5.7	15.9	57.2	21.2	18.1	3.1	

2023년 전라남도 영광군 사회조사

2 - 11. 여가활동 만족도 - (2) 전반적인 여가활동

(단위 : %)

구 분	계	불만족			보통	만족			
			매우 불만족	약간 불만족			약간 만족	매우 만족	
2023년	100.0	28.0	6.2	21.8	56.4	15.6	13.4	2.2	
2021년	100.0	30.4	9.2	21.2	53.7	15.9	13.2	2.7	
< 권역 별 >									
읍	100.0	27.0	6.1	20.9	56.9	16.1	13.6	2.5	
북부권	100.0	28.3	6.5	21.8	49.9	21.8	19.4	2.3	
동부권	100.0	30.9	3.2	27.7	61.4	7.7	6.8	0.9	
남부권	100.0	28.0	7.3	20.7	65.2	6.8	4.6	2.2	
< 성 별 >									
남자	100.0	27.9	5.0	22.9	56.6	15.6	13.2	2.4	
여자	100.0	28.1	7.4	20.6	56.3	15.7	13.6	2.1	
< 연령 별 >									
15~29세	100.0	29.5	3.1	26.4	55.0	15.5	15.5	0.0	
30~39세	100.0	28.8	5.9	23.0	58.4	12.8	11.4	1.4	
40~49세	100.0	27.7	5.5	22.2	58.3	14.0	12.1	1.9	
50~59세	100.0	20.5	3.8	16.6	61.7	17.9	14.8	3.0	
60~69세	100.0	29.4	4.5	24.9	55.2	15.3	11.8	3.6	
70세 이상	100.0	31.1	11.2	19.8	52.7	16.2	13.9	2.3	
< 혼인상태별 >									
미혼	100.0	24.1	4.6	19.5	58.4	17.5	15.8	1.7	
배우자 있음	100.0	29.0	5.6	23.4	56.2	14.8	12.9	1.9	
사별 / 이혼	100.0	28.2	9.4	18.8	55.4	16.4	12.7	3.7	
< 학력 별 >									
중졸 이하	100.0	28.9	10.0	18.8	55.7	15.4	13.4	2.0	
고졸	100.0	25.6	3.0	22.5	59.5	14.9	12.7	2.3	
대졸	100.0	29.6	3.9	25.6	52.8	17.6	14.8	2.8	
대학원 이상	100.0	33.9	4.4	29.5	55.8	10.3	10.3	0.0	
< 직업 별 >									
전문 / 관리	100.0	17.2	3.4	13.8	61.8	21.0	18.4	2.6	
사무	100.0	23.2	1.4	21.7	57.6	19.2	17.3	1.9	
서비스 / 판매	100.0	30.9	5.1	25.7	53.8	15.4	11.5	3.9	
농림어업	100.0	30.5	6.4	24.1	55.3	14.1	11.5	2.6	
기능 / 기계	100.0	26.9	3.0	23.9	61.0	12.1	10.8	1.3	
단순노무	100.0	30.8	6.1	24.7	55.2	13.9	12.5	1.4	
군인	0.0	0.0	0.0	0.0	0.0	0.0	0.0	0.0	
학생	100.0	11.1	5.9	5.2	67.2	21.7	21.7	0.0	
주부	100.0	23.4	4.9	18.4	56.9	19.8	17.0	2.8	
무직	100.0	36.0	10.5	25.5	53.0	11.0	9.6	1.4	
< 세대구성별 >									
1인가구	100.0	28.9	9.4	19.5	52.9	18.2	15.0	3.3	
1세대 가구	100.0	27.9	5.4	22.6	56.6	15.4	12.9	2.5	
2세대 가구	100.0	27.5	5.3	22.2	58.5	14.0	12.4	1.6	
3세대 이상 가구	100.0	40.2	3.5	36.7	49.2	10.6	10.6	0.0	
< 가구소득별 >									
100만원 미만	100.0	31.3	11.9	19.3	54.9	13.8	10.8	3.0	
100~200만원	100.0	29.4	5.6	23.8	51.5	19.1	19.1	0.0	
200~300만원	100.0	28.2	3.8	24.3	61.3	10.5	7.6	2.9	
300~400만원	100.0	33.3	2.4	30.9	50.9	15.7	13.1	2.6	
400만원 이상	100.0	18.2	3.3	14.9	59.4	22.4	19.3	3.1	

2023년 전라남도 영광군 사회조사

2 - 12. 시간사용에 대한 만족도 - (1) 평일

(단위 : %)

구 분	계	그렇지 않다			그렇다		
		그렇지 않다	전혀 그렇지 않다	별로 그렇지 않다	그렇다	가끔 그렇다	항상 그렇다
2023년	100.0	60.7	17.0	43.7	39.3	30.3	9.1
2021년	100.0	57.1	17.7	39.4	42.9	33.7	9.2
< 권역별 >							
읍	100.0	54.7	10.9	43.8	45.3	34.2	11.1
북부권	100.0	67.5	21.7	45.7	32.5	22.5	10.0
동부권	100.0	71.3	23.7	47.6	28.7	26.7	2.0
남부권	100.0	56.0	18.7	37.3	44.0	37.7	6.3
< 성별 >							
남자	100.0	57.4	15.3	42.1	42.6	34.2	8.4
여자	100.0	63.9	18.7	45.2	36.1	26.3	9.8
< 연령별 >							
15~29세	100.0	34.9	3.5	31.4	65.1	44.4	20.7
30~39세	100.0	38.1	11.3	26.9	61.9	44.6	17.3
40~49세	100.0	52.9	10.8	42.2	47.1	35.9	11.1
50~59세	100.0	55.0	8.8	46.1	45.0	39.2	5.8
60~69세	100.0	64.1	14.5	49.6	35.9	27.3	8.6
70세 이상	100.0	88.6	37.4	51.3	11.4	10.2	1.2
< 혼인상태별 >							
미혼	100.0	46.5	10.1	36.4	53.5	39.4	14.1
배우자 있음	100.0	57.0	13.6	43.4	43.0	34.0	9.0
사별 / 이혼	100.0	84.1	33.3	50.8	15.9	11.0	5.0
< 학력별 >							
중졸 이하	100.0	71.1	27.2	43.9	28.9	20.3	8.6
고졸	100.0	57.0	11.9	45.2	43.0	36.0	7.0
대졸	100.0	46.5	6.7	39.8	53.5	41.4	12.1
대학원 이상	100.0	54.1	0.0	54.1	45.9	20.6	25.4
< 직업별 >							
전문 / 관리	100.0	50.1	9.5	40.6	49.9	37.9	12.0
사무	100.0	34.1	0.7	33.4	65.9	52.5	13.4
서비스 / 판매	100.0	35.2	4.8	30.5	64.8	49.4	15.4
농림어업	100.0	65.0	17.2	47.8	35.0	30.5	4.4
기능 / 기계	100.0	49.3	0.0	49.3	50.7	29.7	20.9
단순노무	100.0	76.2	17.7	58.5	23.8	20.8	3.0
군인	0.0	0.0	0.0	0.0	0.0	0.0	0.0
학생	100.0	31.8	6.5	25.3	68.2	40.3	27.8
주부	100.0	75.7	21.5	54.2	24.3	17.6	6.7
무직	100.0	87.0	37.3	49.7	13.0	12.5	0.5
< 세대구성별 >							
1인가구	100.0	80.0	31.1	48.9	20.0	15.9	4.1
1세대 가구	100.0	65.4	19.2	46.2	34.6	28.5	6.1
2세대 가구	100.0	48.5	7.4	41.1	51.5	36.7	14.8
3세대 이상 가구	100.0	40.4	12.9	27.5	59.6	38.1	21.5
< 가구소득별 >							
100만원 미만	100.0	92.7	41.8	50.9	7.3	6.5	0.8
100~200만원	100.0	72.7	15.3	57.4	27.3	25.5	1.8
200~300만원	100.0	53.6	7.7	45.9	46.4	41.5	4.9
300~400만원	100.0	50.8	4.7	46.0	49.2	34.2	15.0
400만원 이상	100.0	32.5	7.2	25.3	67.5	43.9	23.6

2023년 전라남도 영광군 사회조사

2 - 12. 시간사용에 대한 만족도 - (2) 주말(공휴일 포함)

(단위 : %)

구 분	계	그렇지 않다			그렇다			
		그렇지 않다	전혀 그렇지 않다	별로 그렇지 않다	그렇다	가끔 그렇다	항상 그렇다	
2023년	100.0	66.4	17.7	48.7	33.6	25.8	7.8	
2021년	100.0	63.3	19.4	43.9	36.7	27.7	9.0	
< 권역별 >								
읍	100.0	62.4	12.0	50.4	37.6	27.5	10.0	
북부권	100.0	72.3	22.0	50.3	27.7	19.6	8.1	
동부권	100.0	71.9	23.4	48.5	28.1	26.3	1.8	
남부권	100.0	61.4	19.4	41.9	38.6	33.3	5.3	
< 성별 >								
남자	100.0	64.1	16.4	47.7	35.9	28.3	7.6	
여자	100.0	68.7	18.9	49.8	31.3	23.3	8.0	
< 연령별 >								
15~29세	100.0	39.2	3.5	35.7	60.8	47.2	13.6	
30~39세	100.0	47.8	11.3	36.5	52.2	33.5	18.7	
40~49세	100.0	60.7	10.4	50.3	39.3	28.2	11.2	
50~59세	100.0	65.0	12.7	52.2	35.0	30.1	4.9	
60~69세	100.0	70.3	14.3	56.0	29.7	21.4	8.2	
70세 이상	100.0	89.2	37.5	51.7	10.8	10.2	0.6	
< 혼인상태별 >								
미혼	100.0	51.7	10.1	41.6	48.3	39.0	9.3	
배우자 있음	100.0	64.4	14.5	49.9	35.6	27.0	8.6	
사별 / 이혼	100.0	85.2	33.8	51.4	14.8	10.5	4.3	
< 학력별 >								
중졸 이하	100.0	75.0	27.4	47.7	25.0	20.1	4.9	
고졸	100.0	63.6	13.8	49.7	36.4	29.1	7.3	
대졸	100.0	54.7	5.9	48.7	45.3	32.3	13.0	
대학원 이상	100.0	56.0	3.0	52.9	44.0	18.6	25.4	
< 직업별 >								
전문/관리	100.0	54.3	8.7	45.6	45.7	32.5	13.2	
사무	100.0	52.4	0.7	51.7	47.6	40.0	7.5	
서비스/판매	100.0	52.1	7.2	44.9	47.9	30.1	17.8	
농림어업	100.0	69.3	17.7	51.7	30.7	26.6	4.0	
기능/기계	100.0	54.4	5.0	49.4	45.6	30.4	15.2	
단순노무	100.0	77.4	18.8	58.6	22.6	19.6	3.0	
군인	0.0	0.0	0.0	0.0	0.0	0.0	0.0	
학생	100.0	41.3	6.5	34.7	58.7	46.5	12.2	
주부	100.0	74.1	21.5	52.7	25.9	18.9	6.9	
무직	100.0	86.1	37.1	49.0	13.9	12.8	1.1	
< 세대구성별 >								
1인가구	100.0	84.4	31.0	53.4	15.6	12.1	3.5	
1세대가구	100.0	71.6	20.3	51.3	28.4	22.3	6.1	
2세대가구	100.0	57.6	8.5	49.1	42.4	29.4	12.9	
3세대이상가구	100.0	44.0	19.8	24.2	56.0	38.0	18.0	
< 가구소득별 >								
100만원 미만	100.0	92.4	41.8	50.6	7.6	7.0	0.5	
100~200만원	100.0	77.1	14.2	62.9	22.9	21.3	1.5	
200~300만원	100.0	63.2	9.1	54.2	36.8	32.8	3.9	
300~400만원	100.0	61.9	8.8	53.0	38.1	23.1	15.1	
400만원 이상	100.0	45.6	7.8	37.8	54.4	33.7	20.7	

2023년 전라남도 영광군 사회조사

3

전라남도 항목

3 - 1. 저출산 문제 해결을 위한 정책 - (1) 저출산 문제해결 방안 (다중 응답)

(단위 : %)

구 분	계	영유아 보육 교육비 지원확대	임신출산 지원확대	육아휴직 제도 활성화	유연 근무제 확산	직장 내 보육교육 시설 설치 활성화	보육시설 서비스 수준향상	출산육아 휴직 후 노동시장 복귀 지원	출산장려 분위기 조성	기타
2023년	100.0	30.0	16.2	11.7	8.0	10.8	7.8	10.3	4.6	0.5
2021년	100.0	36.6	15.8	11.0	7.4	11.2	7.1	6.4	3.9	0.6
< 권역 별 >										
읍	100.0	32.1	15.0	14.0	8.5	8.0	5.9	10.9	4.6	1.0
북부권	100.0	22.5	20.6	8.2	8.7	13.8	13.0	9.3	3.8	0.1
동부권	100.0	32.8	14.7	9.6	8.6	12.2	6.0	11.0	4.7	0.4
남부권	100.0	37.6	11.6	14.2	4.5	11.2	3.8	10.4	6.3	0.4
< 성 별 >										
남자	100.0	31.2	16.2	10.5	7.4	10.7	7.6	10.0	5.4	1.0
여자	100.0	28.7	16.2	12.9	8.5	10.9	8.1	10.7	3.8	0.1
< 연령 별 >										
15~29세	100.0	30.3	13.3	13.1	8.7	13.1	9.5	7.3	3.5	1.2
30~39세	100.0	29.9	15.7	14.3	14.1	3.4	7.6	9.7	4.4	0.8
40~49세	100.0	25.7	17.1	13.5	9.7	8.5	6.6	12.6	5.6	0.7
50~59세	100.0	27.3	17.3	10.1	7.9	12.7	6.8	11.9	5.4	0.5
60~69세	100.0	27.1	18.3	10.7	6.5	12.3	9.3	11.5	4.2	0.1
70세 이상	100.0	36.7	15.2	10.9	5.2	10.8	7.2	8.9	4.6	0.3
< 혼인상태별 >										
미혼	100.0	29.1	11.1	14.1	7.5	13.7	8.5	10.3	4.8	1.0
배우자 있음	100.0	28.8	17.9	11.1	9.0	10.0	7.9	10.2	4.7	0.5
사별 / 이혼	100.0	34.4	15.7	11.6	5.1	10.6	7.1	10.9	4.3	0.3
< 학력 별 >										
중졸 이하	100.0	34.7	13.9	10.9	6.0	12.9	6.5	9.9	5.0	0.1
고졸	100.0	27.0	16.8	12.5	9.4	10.7	9.1	10.0	3.6	0.8
대졸	100.0	26.4	19.2	12.2	8.6	8.0	8.7	11.0	5.0	0.8
대학원 이상	100.0	29.9	17.2	8.9	11.7	1.6	2.1	16.4	12.2	0.0
< 직업 별 >										
전문 / 관리	100.0	28.1	20.1	11.3	8.6	6.9	4.8	12.1	7.6	0.5
사무	100.0	22.7	16.5	17.5	13.4	8.1	2.9	13.1	4.3	1.4
서비스 / 판매	100.0	23.5	20.6	11.6	11.3	9.3	9.6	10.9	2.9	0.4
농림어업	100.0	28.7	16.1	9.6	7.7	12.0	11.1	9.9	4.8	0.1
기능 / 기계	100.0	19.4	19.4	12.2	6.7	8.6	9.4	15.6	6.8	1.9
단순노무	100.0	35.6	13.7	17.5	3.8	10.7	6.3	7.9	4.5	0.0
군인	0.0	0.0	0.0	0.0	0.0	0.0	0.0	0.0	0.0	0.0
학생	100.0	24.9	11.8	12.2	5.9	22.4	9.1	7.8	6.0	0.0
주부	100.0	35.7	15.1	10.8	7.4	8.7	6.5	12.0	3.9	0.0
무직	100.0	38.8	13.7	10.8	5.8	10.6	6.4	8.2	4.6	1.2
< 세대구성별 >										
1인가구	100.0	31.9	16.4	12.8	5.4	11.8	6.9	9.9	4.3	0.6
1세대가구	100.0	30.4	19.1	8.7	6.5	11.7	8.5	10.0	4.3	0.9
2세대가구	100.0	30.8	16.0	12.4	8.4	9.6	5.3	10.8	6.4	0.4
3세대이상가구	100.0	41.9	17.8	7.1	8.4	0.0	8.4	9.8	6.6	0.0
< 가구소득별 >										
100만원 미만	100.0	36.7	16.0	11.8	5.2	11.5	5.3	8.9	4.1	0.4
100~200만원	100.0	30.3	17.9	9.3	4.8	11.0	10.0	11.5	5.3	0.0
200~300만원	100.0	28.9	13.6	14.8	7.2	11.7	7.6	11.9	4.1	0.3
300~400만원	100.0	27.7	21.7	8.8	7.3	9.9	8.4	8.6	6.9	0.6
400만원 이상	100.0	29.0	19.3	9.3	9.3	9.3	6.5	10.6	5.0	1.8

2023년 전라남도 영광군 사회조사

3 - 1. 저출산 문제 해결을 위한 정책 - (2) 이상적인 자녀 수

(단위 : 명, %)

구 분	평균	계									
			0명	1명	2명	3명	4명	5명	6명	6명 초과	
2023년	2.3	100.0	4.2	12.4	56.3	19.9	5.4	1.5	0.2	0.1	
2021년	2.5	100.0	1.7	7.0	51.3	27.3	7.7	4.3	0.5	0.2	
< 권역 별 >											
읍	2.0	100.0	4.6	21.3	54.5	15.4	3.7	0.6	0.0	0.0	
북부권	2.6	100.0	5.2	5.0	53.5	26.5	6.0	3.1	0.5	0.1	
동부권	2.5	100.0	2.6	4.4	58.8	26.3	6.4	0.7	0.0	0.8	
남부권	2.2	100.0	2.5	9.9	64.4	14.4	7.9	0.9	0.0	0.0	
< 성 별 >											
남자	2.2	100.0	5.4	15.7	54.0	18.7	4.6	1.3	0.1	0.1	
여자	2.4	100.0	3.1	9.1	58.5	21.1	6.2	1.7	0.2	0.1	
< 연령 별 >											
15~29세	1.6	100.0	10.5	26.8	55.9	6.2	0.6	0.0	0.0	0.0	
30~39세	1.8	100.0	4.5	24.4	57.6	13.4	0.0	0.0	0.0	0.0	
40~49세	2.0	100.0	4.6	13.6	63.2	12.3	4.0	2.4	0.0	0.0	
50~59세	2.2	100.0	2.5	12.6	58.7	19.8	5.4	1.0	0.0	0.0	
60~69세	2.4	100.0	2.0	5.9	58.6	27.1	4.6	1.0	0.4	0.4	
70세 이상	2.6	100.0	3.4	4.1	49.0	28.3	11.5	3.2	0.4	0.2	
< 혼인상태별 >											
미혼	1.5	100.0	12.2	34.2	49.4	2.7	0.4	1.0	0.0	0.0	
배우자 있음	2.3	100.0	1.7	7.1	60.8	23.3	5.5	1.3	0.1	0.1	
사별 / 이혼	2.4	100.0	4.8	9.2	48.6	24.7	9.5	2.5	0.5	0.2	
< 학력 별 >											
중졸 이하	2.5	100.0	3.7	11.4	50.0	23.7	8.1	2.6	0.2	0.3	
고졸	2.1	100.0	6.2	11.8	59.0	18.3	3.8	0.7	0.2	0.0	
대졸	2.1	100.0	1.3	15.3	64.7	15.5	2.3	0.9	0.0	0.0	
대학원 이상	2.1	100.0	11.8	14.7	50.3	13.2	9.9	0.0	0.0	0.0	
< 직업 별 >											
전문 / 관리	2.1	100.0	2.9	20.9	52.3	20.3	2.7	1.0	0.0	0.0	
사무	1.9	100.0	1.2	18.9	70.3	7.7	2.0	0.0	0.0	0.0	
서비스 / 판매	2.3	100.0	2.3	9.3	62.9	20.7	3.9	0.4	0.0	0.5	
농림어업	2.5	100.0	2.6	5.4	53.0	28.3	7.1	2.7	0.6	0.2	
기능 / 기계	2.1	100.0	0.0	15.5	60.7	21.3	2.6	0.0	0.0	0.0	
단순노무	2.0	100.0	9.0	8.6	59.8	16.3	4.3	2.1	0.0	0.0	
군인	0.0	0.0	0.0	0.0	0.0	0.0	0.0	0.0	0.0	0.0	
학생	1.2	100.0	16.5	42.0	40.4	0.0	1.1	0.0	0.0	0.0	
주부	2.3	100.0	2.6	4.6	64.5	21.2	5.7	1.4	0.0	0.0	
무직	2.4	100.0	4.8	11.0	49.9	22.4	9.1	2.6	0.2	0.0	
< 세대구성별 >											
1인가구	2.4	100.0	5.9	11.2	47.9	22.9	9.3	2.4	0.2	0.2	
1세대 가구	2.4	100.0	2.2	8.2	55.6	24.4	6.5	2.4	0.4	0.3	
2세대 가구	2.2	100.0	3.0	10.7	56.8	21.8	5.6	2.1	0.0	0.0	
3세대 이상 가구	2.4	100.0	0.0	8.4	70.1	14.3	7.2	0.0	0.0	0.0	
< 가구소득별 >											
100만원 미만	2.5	100.0	5.1	7.5	47.7	24.0	10.1	4.8	0.6	0.2	
100~200만원	2.4	100.0	3.8	11.4	49.6	26.8	6.7	1.1	0.0	0.6	
200~300만원	2.1	100.0	3.5	14.4	54.6	23.1	4.5	0.0	0.0	0.0	
300~400만원	2.0	100.0	3.3	15.1	61.2	18.6	1.9	0.0	0.0	0.0	
400만원 이상	2.4	100.0	1.8	7.9	58.3	21.5	9.0	1.4	0.0	0.0	

2023년 전라남도 영광군 사회조사

3 - 2. 걱정되는 질환 - (1) 걱정하는 질환

(단위 : %)

구 분	계	암	관절염	고혈압, 뇌졸중	당뇨	치매	치과 질환	안과 질환	심장 질환	피부병	기타	
2023년	100.0	42.2	9.4	10.5	3.3	26.9	1.6	0.9	2.8	0.9	1.5	
2021년	100.0	33.8	9.4	7.8	4.5	32.1	1.3	0.9	4.7	1.0	4.6	
< 권역 별 >												
읍	100.0	45.7	5.8	8.2	3.1	29.1	1.9	0.7	3.1	0.9	1.3	
북부권	100.0	38.1	11.3	15.5	4.0	23.4	0.4	1.7	3.6	0.8	1.3	
동부권	100.0	38.4	8.2	5.8	4.4	40.1	1.9	0.0	0.7	0.0	0.4	
남부권	100.0	43.4	15.1	8.6	1.9	21.4	3.0	0.3	1.5	1.9	3.0	
< 성 별 >												
남자	100.0	46.2	3.8	13.6	3.4	23.2	1.8	1.6	3.7	0.8	1.9	
여자	100.0	38.1	15.1	7.3	3.3	30.7	1.4	0.2	1.8	1.0	1.1	
< 연령 별 >												
15~29세	100.0	62.1	0.0	6.2	1.9	15.6	4.6	2.2	2.2	4.2	1.2	
30~39세	100.0	54.0	1.5	7.8	0.7	28.6	4.6	0.0	2.8	0.0	0.0	
40~49세	100.0	55.2	4.6	11.7	3.1	18.3	0.0	1.4	1.7	2.0	2.0	
50~59세	100.0	44.3	6.4	12.8	4.5	25.7	1.9	1.0	1.7	0.0	1.6	
60~69세	100.0	33.6	13.4	11.6	3.9	30.3	0.2	0.7	4.2	0.4	1.7	
70세 이상	100.0	25.3	19.2	10.7	4.0	35.1	0.4	0.4	3.4	0.0	1.7	
< 혼인상태별 >												
미혼	100.0	57.3	0.3	6.0	2.5	16.5	5.4	1.7	3.5	4.3	2.5	
배우자 있음	100.0	41.4	9.5	11.8	2.8	29.2	0.9	0.5	2.5	0.1	1.3	
사별 / 이혼	100.0	31.3	17.2	10.4	5.5	29.2	0.3	1.5	3.2	0.4	1.1	
< 학력 별 >												
중졸 이하	100.0	33.5	15.6	9.4	4.4	30.0	1.5	1.0	2.6	0.5	1.5	
고졸	100.0	48.3	6.8	10.6	2.9	23.0	1.7	0.6	3.0	1.6	1.3	
대졸	100.0	49.5	1.5	12.8	2.2	26.6	1.7	1.3	3.0	0.7	0.7	
대학원 이상	100.0	37.1	10.1	4.8	0.0	34.6	0.0	0.0	0.0	0.0	13.5	
< 직업 별 >												
전문 / 관리	100.0	54.3	3.1	6.2	2.9	27.1	0.0	0.0	5.3	0.0	1.1	
사무	100.0	55.3	3.8	7.0	1.9	19.8	1.9	1.2	5.3	0.0	3.7	
서비스 / 판매	100.0	46.8	3.3	11.1	0.7	33.5	0.9	0.4	1.0	0.4	1.7	
농림어업	100.0	35.2	12.3	14.6	6.3	24.6	1.6	0.5	3.4	0.9	0.6	
기능 / 기계	100.0	59.7	3.6	8.5	1.3	22.9	1.3	0.0	2.6	0.0	0.0	
단순노무	100.0	35.0	6.1	19.9	7.8	26.3	1.4	3.4	0.0	0.0	0.0	
군인	0.0	0.0	0.0	0.0	0.0	0.0	0.0	0.0	0.0	0.0	0.0	
학생	100.0	71.4	0.0	0.0	1.8	6.0	5.9	4.1	4.1	4.7	2.2	
주부	100.0	34.1	18.3	10.2	2.7	28.6	1.0	0.0	1.8	0.7	2.5	
무직	100.0	30.3	15.1	10.4	3.3	33.4	1.4	0.8	2.7	1.1	1.3	
< 세대구성별 >												
1인가구	100.0	31.7	13.9	10.6	5.0	30.2	1.9	0.6	3.8	0.8	1.5	
1세대가구	100.0	36.0	7.9	15.4	3.7	30.4	0.3	1.6	2.2	0.4	2.0	
2세대가구	100.0	50.1	5.5	12.3	1.3	22.9	1.5	0.0	3.8	0.6	1.9	
3세대이상가구	100.0	38.1	12.3	0.0	19.6	30.0	0.0	0.0	0.0	0.0	0.0	
< 가구소득별 >												
100만원 미만	100.0	27.4	17.0	10.8	5.0	32.4	1.3	0.8	2.6	1.2	1.4	
100~200만원	100.0	37.8	7.3	16.3	6.7	25.2	0.0	0.0	3.9	0.0	2.8	
200~300만원	100.0	47.9	7.6	10.2	4.4	20.7	3.6	0.0	4.9	0.0	0.7	
300~400만원	100.0	34.4	3.5	23.5	1.8	32.1	0.3	2.3	1.3	0.9	0.0	
400만원 이상	100.0	52.4	3.8	6.3	1.7	27.4	0.5	0.7	3.4	0.0	3.8	

2023년 전라남도 영광군 사회조사

3 - 2. 걱정되는 질환 - (2) 걱정하는 이유

(단위 : %)

구 분	계	의료비 부담	생활불편	삶의 질 저하	간병에 대한 부담감	가족에게 부담을 주기 싫어서	기타
2023년	100.0	35.3	10.9	23.9	3.6	25.5	0.7
2021년	100.0	23.9	11.1	26.9	6.5	29.6	2.0
< 권역 별 >							
읍 권	100.0	38.6	8.3	23.9	4.6	24.1	0.5
북부 권	100.0	31.1	15.0	24.2	2.5	26.6	0.6
동부 권	100.0	28.7	7.3	21.9	6.0	35.6	0.4
남부 권	100.0	39.5	11.4	24.6	1.7	21.3	1.6
< 성 별 >							
남자	100.0	36.2	9.7	25.7	3.5	24.0	1.0
여자	100.0	34.5	12.2	22.1	3.6	27.1	0.4
< 연령 별 >							
15~29세	100.0	44.7	22.6	8.7	0.0	22.8	1.2
30~39세	100.0	24.3	7.9	38.9	5.9	22.9	0.0
40~49세	100.0	36.3	3.0	36.7	8.4	15.0	0.6
50~59세	100.0	36.7	8.3	29.4	3.2	22.4	0.0
60~69세	100.0	32.3	11.1	26.7	3.7	25.2	1.0
70세 이상	100.0	35.3	11.4	14.2	2.4	35.8	1.0
< 혼인상태별 >							
미혼	100.0	34.4	21.7	22.3	1.9	18.8	0.9
배우자 있음	100.0	34.4	7.9	26.5	4.4	26.3	0.5
사별 / 이혼	100.0	39.1	10.6	17.7	2.6	29.0	1.1
< 학력 별 >							
중졸 이하	100.0	33.8	14.7	14.8	2.7	33.3	0.6
고졸	100.0	41.0	9.5	25.5	3.9	19.3	0.8
대졸	100.0	30.6	6.4	36.3	4.7	21.6	0.4
대학원 이상	100.0	15.3	5.5	59.1	3.0	13.2	3.9
< 직업 별 >							
전문 / 관리	100.0	15.9	10.6	43.5	9.2	19.6	1.1
사무	100.0	41.2	7.5	40.5	1.1	8.6	1.2
서비스 / 판매	100.0	35.5	8.1	22.8	3.2	30.3	0.0
농림어업	100.0	38.3	9.2	24.3	2.3	25.7	0.2
기능 / 기계	100.0	37.9	2.2	22.9	7.7	29.3	0.0
단순 노무	100.0	42.1	8.7	20.7	1.0	27.5	0.0
군인	0.0	0.0	0.0	0.0	0.0	0.0	0.0
학생	100.0	22.0	35.6	11.9	1.9	26.4	2.2
주부	100.0	35.8	9.7	27.4	6.1	20.5	0.5
무직	100.0	38.4	10.3	16.5	3.1	30.4	1.3
< 세대구성별 >							
1인가구	100.0	35.1	11.7	19.2	2.2	30.8	1.0
1세대 가구	100.0	36.0	8.6	23.6	3.2	27.3	1.3
2세대 가구	100.0	33.5	6.0	26.7	7.8	25.5	0.6
3세대 이상 가구	100.0	47.3	5.2	35.1	9.1	3.4	0.0
< 가구소득별 >							
100만원 미만	100.0	41.1	11.4	13.5	3.6	29.2	1.3
100~200만원	100.0	36.9	11.9	20.4	0.7	29.4	0.7
200~300만원	100.0	34.8	8.9	29.5	3.4	22.7	0.7
300~400만원	100.0	42.9	6.0	30.9	6.2	14.0	0.0
400만원 이상	100.0	17.6	4.3	34.2	6.5	35.9	1.5

2023년 전라남도 영광군 사회조사

3 - 3. 흡연 및 금연 여부 - (1) 흡연여부 및 흡연정도

(단위 : %)

구 분	계	피운다	소계								피우지 않는다	
			1~5 개비	6~10 개비	11~15 개비	16~20 개비	21~25 개비	26~30 개비	30 개비 초과			
2023년	100.0	13.8	100.0	5.5	35.5	12.9	44.1	0.0	0.6	1.2	86.2	
2021년	100.0	14.5	100.0	8.9	33.6	15.0	34.7	0.0	3.0	4.7	85.5	
< 권역 별 >												
읍	100.0	15.3	100.0	6.6	48.9	16.8	27.8	0.0	0.0	0.0	84.7	
북부권	100.0	12.6	100.0	2.6	20.5	9.6	63.1	0.0	2.1	2.1	87.4	
동부권	100.0	11.8	100.0	2.4	22.2	7.9	65.2	0.0	0.0	2.4	88.2	
남부권	100.0	13.5	100.0	9.6	32.7	11.0	44.3	0.0	0.0	2.5	86.5	
< 성 별 >												
남자	100.0	26.5	100.0	4.4	35.4	13.4	44.9	0.0	0.7	1.3	73.5	
여자	100.0	1.0	100.0	37.6	38.1	0.0	24.4	0.0	0.0	0.0	99.0	
< 연령 별 >												
15~29세	100.0	10.1	100.0	11.5	54.2	0.0	34.3	0.0	0.0	0.0	89.9	
30~39세	100.0	21.0	100.0	0.0	51.2	17.6	31.2	0.0	0.0	0.0	79.0	
40~49세	100.0	19.6	100.0	6.6	22.8	13.0	57.6	0.0	0.0	0.0	80.4	
50~59세	100.0	22.0	100.0	6.0	18.5	7.0	62.7	0.0	2.2	3.6	78.0	
60~69세	100.0	12.6	100.0	4.4	49.6	18.9	27.1	0.0	0.0	0.0	87.4	
70세 이상	100.0	5.3	100.0	6.6	40.0	25.8	25.7	0.0	0.0	1.9	94.7	
< 혼인상태별 >												
미혼	100.0	15.0	100.0	9.2	28.5	11.3	48.9	0.0	0.0	2.1	85.0	
배우자 있음	100.0	14.3	100.0	5.9	33.2	13.0	46.6	0.0	0.0	1.3	85.7	
사별 / 이혼	100.0	11.2	100.0	0.0	52.6	14.5	29.1	0.0	3.8	0.0	88.8	
< 학력 별 >												
중졸 이하	100.0	6.6	100.0	7.7	33.9	18.5	39.9	0.0	0.0	0.0	93.4	
고졸	100.0	22.2	100.0	6.0	33.9	4.9	51.9	0.0	1.1	2.2	77.8	
대졸	100.0	15.4	100.0	2.6	40.9	27.5	29.1	0.0	0.0	0.0	84.6	
대학원 이상	0.0	0.0	0.0	0.0	0.0	0.0	0.0	0.0	0.0	0.0	100.0	
< 직업 별 >												
전문 / 관리	100.0	17.9	100.0	0.0	50.7	20.1	29.2	0.0	0.0	0.0	82.1	
사무	100.0	12.0	100.0	0.0	42.7	12.0	45.3	0.0	0.0	0.0	88.0	
서비스 / 판매	100.0	22.5	100.0	4.7	49.5	4.4	37.4	0.0	2.4	1.5	77.5	
농림어업	100.0	16.7	100.0	4.9	18.3	16.3	57.0	0.0	0.0	3.5	83.3	
기능 / 기계	100.0	34.6	100.0	6.0	50.4	16.4	27.2	0.0	0.0	0.0	65.4	
단순노무	100.0	16.6	100.0	9.1	23.8	16.9	50.2	0.0	0.0	0.0	83.4	
군인	0.0	0.0	0.0	0.0	0.0	0.0	0.0	0.0	0.0	0.0	0.0	
학생	100.0	6.5	100.0	0.0	0.0	0.0	100.0	0.0	0.0	0.0	93.5	
주부	100.0	0.9	100.0	100.0	0.0	0.0	0.0	0.0	0.0	0.0	99.1	
무직	100.0	9.5	100.0	7.9	31.9	19.0	41.3	0.0	0.0	0.0	90.5	
< 세대구성별 >												
1인가구	100.0	17.0	100.0	6.8	40.1	18.4	30.7	0.0	2.4	1.6	83.0	
1세대가구	100.0	18.5	100.0	2.6	30.7	16.8	49.2	0.0	0.0	0.7	81.5	
2세대가구	100.0	25.2	100.0	7.4	31.9	9.4	48.7	0.0	0.0	2.7	74.8	
3세대이상가구	100.0	39.6	100.0	0.0	45.4	8.9	45.6	0.0	0.0	0.0	60.4	
< 가구소득별 >												
100만원 미만	100.0	9.8	100.0	8.1	27.6	29.8	33.2	0.0	0.0	1.3	90.2	
100~200만원	100.0	18.8	100.0	7.2	27.7	21.7	37.7	0.0	0.0	5.8	81.2	
200~300만원	100.0	22.6	100.0	3.3	31.8	7.3	50.3	0.0	4.5	2.9	77.4	
300~400만원	100.0	32.2	100.0	9.7	55.4	9.1	25.8	0.0	0.0	0.0	67.8	
400만원 이상	100.0	29.9	100.0	0.0	29.0	10.6	60.4	0.0	0.0	0.0	70.1	

2023년 전라남도 영광군 사회조사

3 - 3. 흡연 및 금연 여부 - (2) 비흡연자의 과거 흡연 여부

(단위 : %)

구 분	계	피운다	피우지 않는다	소계	과거에는 피웠으나 현재는 피우지 않는다		
					피워본 적이 없다		
2023년	100.0	13.8	86.2	100.0	20.5	79.5	
2021년	100.0	14.5	85.5	100.0	18.1	81.9	
〈 권역 별 〉							
읍 권	100.0	15.3	84.7	100.0	16.5	83.5	
북부 권	100.0	12.6	87.4	100.0	22.8	77.2	
동부 권	100.0	11.8	88.2	100.0	31.8	68.2	
남부 권	100.0	13.5	86.5	100.0	19.5	80.5	
〈 성 별 〉							
남자	100.0	26.5	73.5	100.0	46.3	53.7	
여자	100.0	1.0	99.0	100.0	1.3	98.7	
〈 연령 별 〉							
15 ~ 29세	100.0	10.1	89.9	100.0	7.2	92.8	
30 ~ 39세	100.0	21.0	79.0	100.0	15.9	84.1	
40 ~ 49세	100.0	19.6	80.4	100.0	13.4	86.6	
50 ~ 59세	100.0	22.0	78.0	100.0	25.2	74.8	
60 ~ 69세	100.0	12.6	87.4	100.0	27.7	72.3	
70세 이상	100.0	5.3	94.7	100.0	24.2	75.8	
〈 혼인상태 별 〉							
미혼	100.0	15.0	85.0	100.0	10.4	89.6	
배우자 있음	100.0	14.3	85.7	100.0	25.7	74.3	
사별 / 이혼	100.0	11.2	88.8	100.0	14.1	85.9	
〈 학력 별 〉							
중졸 이하	100.0	6.6	93.4	100.0	18.0	82.0	
고졸	100.0	22.2	77.8	100.0	24.7	75.3	
대졸	100.0	15.4	84.6	100.0	20.9	79.1	
대학원 이상	0.0	0.0	100.0	100.0	9.3	90.7	
〈 직업 별 〉							
전문 / 관리	100.0	17.9	82.1	100.0	21.2	78.8	
사무	100.0	12.0	88.0	100.0	13.4	86.6	
서비스 / 판매	100.0	22.5	77.5	100.0	17.4	82.6	
농림어업	100.0	16.7	83.3	100.0	39.1	60.9	
기능 / 기계	100.0	34.6	65.4	100.0	36.6	63.4	
단순노무	100.0	16.6	83.4	100.0	28.0	72.0	
군인	0.0	0.0	0.0	0.0	0.0	0.0	
학생	100.0	6.5	93.5	100.0	0.0	100.0	
주부	100.0	0.9	99.1	100.0	0.0	100.0	
무직	100.0	9.5	90.5	100.0	25.7	74.3	
〈 세대구성 별 〉							
1인가구	100.0	17.0	83.0	100.0	21.0	79.0	
1세대 가구	100.0	18.5	81.5	100.0	53.2	46.8	
2세대 가구	100.0	25.2	74.8	100.0	28.9	71.1	
3세대 이상 가구	100.0	39.6	60.4	100.0	29.4	70.6	
〈 가구소득 별 〉							
100만원 미만	100.0	9.8	90.2	100.0	24.8	75.2	
100~200만원	100.0	18.8	81.2	100.0	48.7	51.3	
200~300만원	100.0	22.6	77.4	100.0	45.4	54.6	
300~400만원	100.0	32.2	67.8	100.0	32.9	67.1	
400만원 이상	100.0	29.9	70.1	100.0	37.1	62.9	

2023년 전라남도 영광군 사회조사

3 - 3. 흡연 및 금연 여부 - (3) 금연시도 여부

(단위 : %)

구 분	계	있다	없다
2023년	100.0	52.4	47.6
2021년	100.0	57.9	42.1
< 권역 별 >			
읍 권	100.0	64.7	35.3
북 부 권	100.0	30.4	69.6
동 부 권	100.0	55.1	44.9
남 부 권	100.0	57.8	42.2
< 성 별 >			
남 자	100.0	52.1	47.9
여 자	100.0	61.9	38.1
< 연령 별 >			
15 ~ 29 세	100.0	32.8	67.2
30 ~ 39 세	100.0	52.6	47.4
40 ~ 49 세	100.0	53.2	46.8
50 ~ 59 세	100.0	47.9	52.1
60 ~ 69 세	100.0	74.9	25.1
70 세 이상	100.0	43.9	56.1
< 혼인상태별 >			
미 혼	100.0	43.1	56.9
배우자 있음	100.0	53.1	46.9
사별 / 이혼	100.0	60.6	39.4
< 학력 별 >			
중졸 이하	100.0	66.4	33.6
고졸	100.0	47.5	52.5
대졸	100.0	52.5	47.5
대학원 이상	0.0	0.0	0.0
< 직업 별 >			
전문 / 관리	100.0	90.6	9.4
사무	100.0	44.6	55.4
서비스 / 판매	100.0	43.8	56.2
농림어업	100.0	41.8	58.2
기능 / 기계	100.0	82.8	17.2
단순노무	100.0	64.3	35.7
군인	0.0	0.0	0.0
학생	100.0	0.0	100.0
주부	100.0	100.0	0.0
무직	100.0	51.4	48.6
< 세대구성별 >			
1인 가구	100.0	57.7	42.3
1세대 가구	100.0	53.1	46.9
2세대 가구	100.0	57.9	42.1
3세대이상가구	100.0	53.9	46.1
< 가구소득별 >			
100만원 미만	100.0	58.0	42.0
100~200만원	100.0	38.3	61.7
200~300만원	100.0	48.8	51.2
300~400만원	100.0	72.5	27.5
400만원 이상	100.0	55.0	45.0

2023년 전라남도 영광군 사회조사

3 - 3. 흡연 및 금연 여부 - (4) 금연을 못하는 이유

(단위 : %)

구 분	계	스트레스 때문에	다른 사람이 피우는 것을 보면 피우고 싶어서	금단증세가 심해서	기존에 피우던 습관 때문에	기타
2023년	100.0	54.7	6.9	6.9	29.3	2.2
2021년	100.0	52.0	5.9	12.8	28.5	0.9
< 권역 별 >						
읍 권	100.0	66.8	4.1	2.5	24.4	2.2
북부 권	100.0	43.0	0.0	12.7	44.3	0.0
동부 권	100.0	16.8	8.7	8.6	53.7	12.1
남부 권	100.0	46.1	21.2	14.0	18.7	0.0
< 성 별 >						
남자	100.0	54.2	7.2	5.7	30.6	2.3
여자	100.0	65.1	0.0	34.9	0.0	0.0
< 연령 별 >						
15 ~ 29세	100.0	100.0	0.0	0.0	0.0	0.0
30 ~ 39세	100.0	50.8	7.8	0.0	41.4	0.0
40 ~ 49세	100.0	50.5	18.2	5.9	25.4	0.0
50 ~ 59세	100.0	61.5	2.8	5.4	30.4	0.0
60 ~ 69세	100.0	55.8	6.5	5.8	24.5	7.4
70세 이상	100.0	10.7	0.0	35.2	49.7	4.3
< 혼인상태 별 >						
미혼	100.0	68.9	11.7	0.0	19.4	0.0
배우자 있음	100.0	55.2	7.8	7.8	28.2	1.0
사별 / 이혼	100.0	41.2	0.0	9.5	41.0	8.3
< 학력 별 >						
중졸 이하	100.0	46.4	13.9	13.1	22.7	4.0
고졸	100.0	62.4	4.4	4.3	26.6	2.4
대졸	100.0	46.9	4.9	6.0	42.2	0.0
대학원 이상	0.0	0.0	0.0	0.0	0.0	0.0
< 직업 별 >						
전문 / 관리	100.0	59.0	0.0	7.7	33.4	0.0
사무	100.0	37.0	0.0	27.0	36.1	0.0
서비스 / 판매	100.0	55.5	10.0	0.0	34.4	0.0
농림어업	100.0	50.2	10.6	1.9	31.8	5.4
기능 / 기계	100.0	62.5	5.2	0.0	24.4	7.8
단순노무	100.0	57.7	24.1	0.0	18.3	0.0
군인	0.0	0.0	0.0	0.0	0.0	0.0
학생	0.0	0.0	0.0	0.0	0.0	0.0
주부	100.0	0.0	0.0	100.0	0.0	0.0
무직	100.0	56.7	0.0	17.5	25.8	0.0
< 세대구성 별 >						
1인가구	100.0	41.8	10.4	10.0	32.3	5.5
1세대 가구	100.0	60.4	3.2	4.3	29.5	2.5
2세대 가구	100.0	59.0	7.5	5.4	28.0	0.0
3세대 이상 가구	100.0	84.3	0.0	0.0	15.7	0.0
< 가구소득 별 >						
100만원 미만	100.0	55.2	7.1	16.0	19.5	2.2
100~200만원	100.0	31.4	23.3	4.5	25.5	15.3
200~300만원	100.0	60.9	8.6	0.0	30.5	0.0
300~400만원	100.0	69.4	3.3	0.0	27.3	0.0
400만원 이상	100.0	44.6	3.5	10.7	38.4	2.8

2023년 전라남도 영광군 사회조사

3 - 4. 편의시설 수요 (다중 응답)

(단위 : %)

구 분	계	보육 시설	교육 시설	보건 의료 시설	사회 복지 시설	대중 교통 시설	도로 및 주차 시설	문화 예술 시설	생활 체육 시설	판매 상업 시설	상하 수도 시설	기타
2023년	100.0	7.2	5.4	25.7	18.1	4.3	8.3	11.4	11.1	5.9	1.8	0.9
2021년	100.0	4.1	4.6	17.4	20.0	5.0	12.4	13.7	12.7	6.2	2.7	1.2
〈 권역 별 〉												
읍	100.0	7.9	8.0	19.4	15.2	3.7	13.1	15.2	10.4	4.0	1.6	1.6
북부권	100.0	9.2	2.3	31.2	19.2	5.8	3.4	9.0	12.6	6.7	0.3	0.2
동부권	100.0	5.2	6.7	31.9	22.3	4.0	5.3	7.0	5.3	5.3	5.0	1.9
남부권	100.0	2.1	3.6	27.9	21.3	2.8	6.9	8.7	13.2	10.0	3.3	0.0
〈 성 별 〉												
남자	100.0	6.3	5.9	23.2	18.0	4.2	9.7	12.3	12.5	5.3	1.7	0.9
여자	100.0	8.0	4.8	28.3	18.2	4.3	6.8	10.4	9.6	6.5	1.9	0.9
〈 연령 별 〉												
15~29세	100.0	9.7	9.1	12.4	4.3	9.4	5.5	23.9	13.2	12.0	0.0	0.5
30~39세	100.0	21.0	13.4	13.0	5.8	0.9	7.6	20.3	9.4	5.5	0.5	2.5
40~49세	100.0	6.2	6.1	18.8	10.5	4.1	11.1	18.0	16.9	5.6	1.2	1.5
50~59세	100.0	5.9	6.4	26.0	18.4	2.1	9.7	8.9	13.4	4.7	3.8	0.6
60~69세	100.0	3.7	2.0	29.2	22.6	2.4	10.9	6.5	12.9	6.7	2.3	0.9
70세 이상	100.0	3.8	1.0	40.6	32.8	5.8	5.5	1.6	3.9	2.6	1.8	0.5
〈 혼인상태별 〉												
미혼	100.0	4.4	5.5	9.6	11.4	7.1	6.9	24.7	16.6	12.7	0.7	0.5
배우자 있음	100.0	8.8	6.4	27.5	16.7	3.4	9.1	9.8	10.6	4.6	1.8	1.3
사별 / 이혼	100.0	4.4	2.0	35.0	28.8	4.6	7.1	4.1	7.5	3.8	2.5	0.4
〈 학력 별 〉												
중졸 이하	100.0	4.1	3.1	33.0	26.6	4.6	5.0	6.9	8.7	5.8	1.5	0.6
고졸	100.0	8.7	5.6	22.7	14.5	4.2	9.9	13.3	11.4	6.9	1.9	0.8
대졸	100.0	10.3	8.6	18.2	9.2	3.4	11.1	16.0	15.1	4.5	1.7	1.8
대학원 이상	100.0	5.0	10.0	20.8	16.0	7.3	11.3	12.6	5.9	5.6	5.6	0.0
〈 직업 별 〉												
전문 / 관리	100.0	8.4	6.0	18.1	12.9	0.7	12.4	15.0	15.2	5.2	2.0	4.2
사무	100.0	10.2	10.1	19.2	5.1	4.7	10.8	19.2	11.9	6.1	2.7	0.0
서비스 / 판매	100.0	13.6	4.7	21.4	9.2	4.4	12.5	11.9	15.3	3.8	2.4	0.8
농림어업	100.0	4.5	2.9	33.6	25.4	3.5	8.8	4.8	8.3	6.3	1.6	0.4
기능 / 기계	100.0	5.5	11.3	27.1	15.0	0.4	6.7	10.9	17.2	1.7	2.6	1.6
단순노무	100.0	5.4	8.9	25.1	22.5	5.7	6.2	12.5	7.3	4.8	1.6	0.0
군인	0.0	0.0	0.0	0.0	0.0	0.0	0.0	0.0	0.0	0.0	0.0	0.0
학생	100.0	4.0	8.3	9.0	8.4	11.0	1.1	27.3	15.4	15.6	0.0	0.0
주부	100.0	8.4	6.4	27.4	18.8	3.5	6.2	9.5	10.1	5.3	2.6	1.8
무직	100.0	4.1	2.5	31.8	27.7	4.2	6.7	8.1	7.4	5.4	1.1	0.9
〈 세대구성별 〉												
1인가구	100.0	4.5	0.9	29.6	29.7	3.8	7.8	6.4	9.9	4.9	2.0	0.4
1세대 가구	100.0	4.5	4.5	31.5	22.5	4.7	9.2	5.5	10.2	3.8	2.5	1.1
2세대 가구	100.0	10.4	11.3	22.9	10.4	3.3	12.0	12.3	11.2	4.3	0.9	1.0
3세대 이상 가구	100.0	19.9	14.3	21.2	14.3	0.0	12.5	9.9	6.0	0.0	1.8	0.0
〈 가구소득별 〉												
100만원 미만	100.0	4.5	2.1	35.5	33.2	5.2	5.0	3.3	5.4	3.7	1.5	0.6
100~200만원	100.0	6.0	3.2	30.2	23.4	3.5	9.1	7.8	11.0	3.7	1.8	0.4
200~300만원	100.0	10.9	7.6	22.2	13.1	3.7	13.6	7.3	14.1	4.9	1.9	0.6
300~400만원	100.0	7.7	8.5	21.7	12.8	4.3	10.3	11.7	14.1	4.5	2.8	1.6
400만원 이상	100.0	5.5	7.8	24.1	15.8	1.4	13.5	13.6	11.3	4.5	1.7	0.8

2023년 전라남도 영광군 사회조사

3 - 5. 환경 문제에 대한 인식

(단위 : %)

구 분	계	기후변화 재난대응	유해 화학물질 사용	방사능 물질위험	대기오염	농약, 화학비료 사용	수돗물 오염	쓰레기 투기	기타
2023년	100.0	41.4	1.3	18.5	18.8	4.6	2.5	12.5	0.6
2021년	100.0	26.3	1.8	12.8	15.3	7.0	2.2	34.1	0.4
〈 권역 별 〉									
읍	100.0	42.7	1.0	19.0	17.9	2.1	3.2	12.8	1.1
북부권	100.0	45.2	2.1	12.0	25.4	5.9	1.4	8.0	0.0
동부권	100.0	44.7	0.7	18.0	6.8	6.9	4.7	17.3	1.0
남부권	100.0	28.8	0.5	30.3	14.7	6.6	1.4	17.7	0.0
〈 성 별 〉									
남자	100.0	43.4	0.5	18.1	17.5	5.4	2.4	12.3	0.4
여자	100.0	39.4	2.1	18.9	20.0	3.7	2.5	12.7	0.7
〈 연령 별 〉									
15~29세	100.0	30.7	0.6	27.5	19.5	3.5	0.0	16.4	1.9
30~39세	100.0	38.8	0.0	15.6	22.4	3.7	7.3	10.9	1.4
40~49세	100.0	49.0	1.3	16.7	16.2	4.0	1.8	11.1	0.0
50~59세	100.0	39.7	0.5	15.8	25.2	3.2	1.9	13.7	0.0
60~69세	100.0	42.4	1.6	17.8	16.7	4.3	3.2	14.0	0.0
70세 이상	100.0	44.8	2.4	18.0	15.4	6.9	2.2	9.7	0.6
〈 혼인상태별 〉									
미혼	100.0	35.7	0.4	27.0	13.0	5.3	1.6	16.3	0.7
배우자 있음	100.0	42.9	1.1	16.5	20.7	3.7	3.0	11.6	0.5
사별 / 이혼	100.0	41.6	2.4	17.3	18.1	6.5	1.8	11.9	0.4
〈 학력 별 〉									
중졸 이하	100.0	43.8	2.4	19.9	14.5	5.1	2.0	12.2	0.2
고졸	100.0	39.9	0.0	18.3	20.5	5.1	2.6	12.8	1.0
대졸	100.0	39.4	1.2	16.7	24.2	2.7	3.4	11.7	0.6
대학원 이상	100.0	37.3	0.0	13.7	23.4	4.2	0.0	21.4	0.0
〈 직업 별 〉									
전문 / 관리	100.0	49.8	0.0	12.3	15.7	5.8	2.4	11.8	2.2
사무	100.0	28.5	1.2	23.1	26.7	0.8	4.8	13.0	1.9
서비스 / 판매	100.0	37.6	1.5	15.9	23.0	2.5	3.9	15.7	0.0
농림어업	100.0	43.8	2.7	15.4	15.6	8.0	1.9	12.1	0.5
기능 / 기계	100.0	37.2	0.0	14.6	24.0	0.0	4.8	19.5	0.0
단순노무	100.0	41.5	0.0	17.0	26.3	5.3	1.9	8.1	0.0
군인	0.0	0.0	0.0	0.0	0.0	0.0	0.0	0.0	0.0
학생	100.0	35.3	0.0	34.6	10.8	6.5	0.0	12.8	0.0
주부	100.0	44.6	0.9	20.2	21.6	2.1	2.6	8.0	0.0
무직	100.0	44.7	1.4	18.2	15.3	5.2	1.6	12.6	0.9
〈 세대구성별 〉									
1인가구	100.0	42.0	2.8	17.3	18.5	5.4	1.5	12.2	0.4
1세대가구	100.0	42.9	1.2	17.1	17.5	5.0	3.7	12.4	0.1
2세대가구	100.0	47.9	0.6	15.1	18.4	4.7	1.7	10.6	1.1
3세대이상가구	100.0	66.4	0.0	9.8	3.4	0.0	3.5	17.0	0.0
〈 가구소득별 〉									
100만원 미만	100.0	45.6	3.7	18.4	16.7	6.0	2.2	7.4	0.1
100~200만원	100.0	42.2	0.0	18.7	11.1	7.6	0.0	19.4	1.1
200~300만원	100.0	52.3	0.8	17.8	10.9	4.2	2.0	11.8	0.0
300~400만원	100.0	41.4	1.1	12.0	28.3	2.7	2.1	12.5	0.0
400만원 이상	100.0	40.6	0.0	13.7	21.6	3.0	4.9	14.9	1.3

2023년 전라남도 영광군 사회조사

3 - 6. 노인들이 겪는 어려움 (다중 응답)

(단위 : %)

구 분	계	경제적인 어려움	직업이 없거나 고용이 불안정	소일거리가 없음	건강 문제	외로움, 소외감	가족으로부터 냉대	사회에서의 경로의식 약화	일상생활 도움 서비스 부족	노인 복지시설 부족	기타	
2023년	100.0	29.3	1.8	4.0	46.9	8.6	0.0	2.3	3.3	3.3	0.4	
2021년	100.0	26.2	2.0	6.5	45.3	11.0	0.4	1.8	1.5	4.6	0.6	
< 권역 별 >												
읍	100.0	28.3	2.9	4.3	45.8	7.2	0.0	4.0	4.6	1.7	1.1	
북부권	100.0	28.4	0.9	3.1	44.4	12.4	0.0	1.2	3.2	6.4	0.0	
동부권	100.0	28.3	2.5	2.7	48.9	9.8	0.0	1.7	3.5	1.9	0.8	
남부권	100.0	32.8	1.2	5.6	51.1	3.7	0.0	2.3	1.9	1.5	0.0	
< 성 별 >												
남자	100.0	26.0	2.8	4.6	46.7	8.1	0.0	3.4	3.7	4.1	0.6	
여자	100.0	31.6	1.1	3.5	47.0	9.0	0.0	1.6	3.1	2.8	0.3	
< 연령 별 >												
15~29세	0.0	0.0	0.0	0.0	0.0	0.0	0.0	0.0	0.0	0.0	0.0	
30~39세	0.0	0.0	0.0	0.0	0.0	0.0	0.0	0.0	0.0	0.0	0.0	
40~49세	0.0	0.0	0.0	0.0	0.0	0.0	0.0	0.0	0.0	0.0	0.0	
50~59세	0.0	0.0	0.0	0.0	0.0	0.0	0.0	0.0	0.0	0.0	0.0	
60~69세	100.0	25.2	5.7	4.5	46.5	7.1	0.0	2.3	3.8	4.3	0.6	
70세 이상	100.0	30.7	0.5	3.8	47.0	9.1	0.0	2.3	3.2	3.0	0.4	
< 혼인상태별 >												
미혼	100.0	50.0	0.0	0.0	50.0	0.0	0.0	0.0	0.0	0.0	0.0	
배우자 있음	100.0	26.5	2.8	3.9	49.1	6.1	0.0	2.8	4.3	3.9	0.7	
사별 / 이혼	100.0	33.4	0.4	4.1	43.6	12.3	0.0	1.6	2.0	2.5	0.0	
< 학력 별 >												
중졸 이하	100.0	32.0	1.4	3.3	46.2	9.4	0.0	1.8	3.1	2.6	0.1	
고졸	100.0	21.1	2.8	5.8	51.6	3.3	0.0	4.3	4.2	5.0	2.0	
대졸	100.0	8.1	5.3	10.5	45.0	15.0	0.0	2.2	5.1	8.8	0.0	
대학원 이상	100.0	39.6	0.0	0.0	19.7	0.0	0.0	17.0	0.0	23.6	0.0	
< 직업 별 >												
전문 / 관리	100.0	12.4	7.5	15.7	36.3	6.0	0.0	13.6	0.0	8.4	0.0	
사무	100.0	33.3	0.0	16.7	33.3	0.0	0.0	0.0	0.0	16.7	0.0	
서비스 / 판매	100.0	16.9	4.5	0.0	56.9	6.8	0.0	3.1	7.6	4.2	0.0	
농림어업	100.0	22.0	2.7	2.1	50.4	7.4	0.0	3.1	5.0	7.2	0.2	
기능 / 기계	100.0	50.0	0.0	23.7	26.3	0.0	0.0	0.0	0.0	0.0	0.0	
단순노무	100.0	45.8	0.8	2.2	40.4	5.9	0.0	0.0	2.1	0.0	2.7	
군인	0.0	0.0	0.0	0.0	0.0	0.0	0.0	0.0	0.0	0.0	0.0	
학생	0.0	0.0	0.0	0.0	0.0	0.0	0.0	0.0	0.0	0.0	0.0	
주부	100.0	29.9	1.3	4.1	49.8	4.0	0.0	2.3	5.1	2.2	1.4	
무직	100.0	33.7	1.0	5.1	43.8	11.8	0.0	1.7	1.5	1.4	0.0	
< 세대구성별 >												
1인가구	100.0	34.0	0.9	3.5	42.9	13.1	0.0	1.4	2.0	2.2	0.0	
1세대가구	100.0	25.2	2.0	5.4	48.4	6.8	0.0	3.1	4.3	4.1	0.8	
2세대가구	100.0	28.0	4.5	2.7	51.0	2.7	0.0	3.5	1.1	6.5	0.0	
3세대이상가구	100.0	25.3	0.0	0.0	50.0	0.0	0.0	24.7	0.0	0.0	0.0	
< 가구소득별 >												
100만원 미만	100.0	34.4	0.8	3.7	43.7	12.0	0.0	1.1	2.6	1.7	0.1	
100~200만원	100.0	25.5	1.8	5.5	46.8	6.2	0.0	5.6	2.0	6.7	0.0	
200~300만원	100.0	23.4	4.0	1.2	56.7	3.6	0.0	3.6	4.2	1.8	1.5	
300~400만원	100.0	13.5	6.5	13.5	41.4	10.6	0.0	5.4	3.1	6.0	0.0	
400만원 이상	100.0	6.5	3.4	6.9	51.3	2.5	0.0	5.6	6.0	15.3	2.5	

2023년 전라남도 영광군 사회조사

3 - 7. 다문화 가정의 사회통합

(단위 : %)

구 분	계	편견없는 사회분위기 조성	직업훈련 및 취업지원	자녀양육 및 교육 지원	한국어 교육 등 한국사회 적응교육	경제적 지원	소통 공간 제공 및 상담	기타
2023년	100.0	41.2	10.1	13.6	19.4	9.3	6.3	0.1
2021년	100.0	45.0	7.0	11.3	21.1	8.3	6.6	0.6
〈 권역 별 〉								
읍 권	100.0	36.5	9.4	15.9	24.7	8.7	4.8	0.0
북부 권	100.0	33.2	14.7	14.0	17.1	10.8	10.2	0.0
동부 권	100.0	52.2	7.0	12.0	11.0	13.1	4.8	0.0
남부 권	100.0	62.0	4.2	8.4	16.0	5.7	3.4	0.3
〈 성 별 〉								
남자	100.0	42.7	12.2	12.1	18.4	8.3	6.2	0.1
여자	100.0	39.8	7.9	15.2	20.4	10.3	6.4	0.0
〈 연령 별 〉								
15~29세	100.0	41.6	9.7	9.8	28.2	4.4	6.2	0.0
30~39세	100.0	37.0	9.1	20.3	17.3	6.7	9.6	0.0
40~49세	100.0	42.5	14.5	13.6	17.2	9.7	2.5	0.0
50~59세	100.0	41.5	12.4	12.4	21.3	7.3	5.0	0.0
60~69세	100.0	43.0	8.1	14.4	15.3	11.0	8.3	0.0
70세 이상	100.0	40.4	8.3	13.4	18.4	12.9	6.4	0.2
〈 혼인상태별 〉								
미혼	100.0	44.7	11.4	9.0	21.8	7.4	5.8	0.0
배우자 있음	100.0	41.3	10.1	14.8	19.6	8.0	6.2	0.0
사별 / 이혼	100.0	37.9	8.7	14.2	16.9	14.8	7.3	0.3
〈 학력 별 〉								
중졸 이하	100.0	42.2	9.9	11.4	17.9	10.9	7.5	0.1
고졸	100.0	43.4	9.8	12.1	19.7	9.8	5.1	0.0
대졸	100.0	33.6	10.9	20.9	22.7	5.5	6.5	0.0
대학원 이상	100.0	64.2	8.2	9.0	11.6	7.0	0.0	0.0
〈 직업 별 〉								
전문 / 관리	100.0	33.8	12.5	27.3	14.5	2.1	9.8	0.0
사무	100.0	49.1	4.2	11.5	19.0	11.4	4.7	0.0
서비스 / 판매	100.0	36.4	14.4	17.0	19.4	5.6	7.3	0.0
농림어업	100.0	46.3	10.4	12.3	17.8	8.2	4.9	0.0
기능 / 기계	100.0	31.5	15.4	15.0	16.5	16.1	5.5	0.0
단순 노무	100.0	41.3	9.2	9.5	19.2	9.7	11.2	0.0
군인	0.0	0.0	0.0	0.0	0.0	0.0	0.0	0.0
학생	100.0	45.2	8.2	1.9	32.3	6.5	5.9	0.0
주부	100.0	35.5	9.8	12.9	25.0	13.1	3.7	0.0
무직	100.0	43.5	7.7	14.2	15.5	11.8	6.9	0.2
〈 세대구성별 〉								
1인가구	100.0	41.8	8.6	13.8	14.0	12.5	9.1	0.2
1세대 가구	100.0	40.3	11.7	13.8	20.1	9.9	4.2	0.0
2세대 가구	100.0	38.7	12.5	13.5	20.9	5.9	8.5	0.0
3세대이상가구	100.0	44.0	3.4	14.8	14.7	5.2	18.0	0.0
〈 가구소득별 〉								
100만원 미만	100.0	41.9	7.0	11.1	18.3	11.8	9.6	0.3
100~200만원	100.0	40.4	9.1	16.7	12.5	15.4	5.9	0.0
200~300만원	100.0	43.6	11.1	10.9	24.1	6.5	3.8	0.0
300~400만원	100.0	29.0	17.3	18.3	17.3	8.0	10.3	0.0
400만원 이상	100.0	44.6	14.2	15.2	15.0	5.3	5.6	0.0

2023년 전라남도 영광군 사회조사

3 - 8. 독서여부 및 독서량 - (1) 독서량

(단위 : 권, %)

구 분	평균	계	없음	1~5권	6~10권	11~20권	21~30권	31권 이상
2023년	2.4	100.0	57.0	31.7	7.4	3.0	0.5	0.3
2021년	3.4	100.0	53.3	33.0	7.8	3.7	1.0	1.2
< 권역 별 >								
읍 권	3.0	100.0	48.4	39.4	7.6	3.4	1.0	0.2
북부 권	2.1	100.0	61.7	24.1	9.9	4.3	0.0	0.0
동부 권	3.1	100.0	65.9	26.1	3.8	1.5	0.8	2.0
남부 권	1.4	100.0	64.0	31.2	4.0	0.5	0.0	0.2
< 성 별 >								
남자	2.5	100.0	52.8	35.5	7.0	4.1	0.2	0.3
여자	2.3	100.0	61.3	27.9	7.8	1.9	0.7	0.3
< 연령 별 >								
15~29세	4.1	100.0	19.1	55.3	21.9	2.7	0.9	0.0
30~39세	5.0	100.0	28.8	44.2	17.5	7.9	0.7	0.9
40~49세	3.9	100.0	42.5	46.0	6.9	3.3	0.6	0.6
50~59세	2.4	100.0	57.4	33.0	4.6	4.0	0.4	0.5
60~69세	1.8	100.0	68.2	23.8	4.3	3.2	0.3	0.3
70세 이상	0.4	100.0	87.1	11.9	0.3	0.3	0.3	0.0
< 혼인상태별 >								
미혼	4.8	100.0	25.3	48.2	20.4	4.0	1.6	0.5
배우자 있음	2.2	100.0	58.9	32.2	5.3	2.9	0.3	0.3
사별 / 이혼	1.2	100.0	79.1	15.8	2.4	2.5	0.0	0.2
< 학력 별 >								
중졸 이하	1.2	100.0	77.8	14.4	5.9	1.8	0.0	0.0
고졸	1.7	100.0	54.4	39.3	4.2	1.3	0.6	0.1
대졸	5.8	100.0	24.4	50.7	14.5	7.8	1.3	1.2
대학원 이상	5.1	100.0	7.7	62.9	21.8	7.6	0.0	0.0
< 직업 별 >								
전문 / 관리	7.3	100.0	27.2	48.0	14.3	7.6	1.0	2.0
사무	3.3	100.0	26.9	57.9	5.6	8.5	1.2	0.0
서비스 / 판매	2.1	100.0	53.8	35.1	7.9	3.1	0.0	0.0
농림어업	0.9	100.0	73.3	23.3	1.8	1.2	0.4	0.0
기능 / 기계	1.8	100.0	45.3	49.7	3.6	1.3	0.0	0.0
단순노무	2.0	100.0	57.3	36.8	1.1	4.8	0.0	0.0
군인	-	0.0	0.0	0.0	0.0	0.0	0.0	0.0
학생	6.2	100.0	14.2	37.7	42.9	5.1	0.0	0.0
주부	1.9	100.0	62.8	28.3	5.7	2.1	0.6	0.4
무직	1.7	100.0	76.9	18.8	1.7	1.2	0.8	0.6
< 세대구성별 >								
1인가구	1.8	100.0	70.2	21.4	3.5	3.8	1.2	0.0
1세대 가구	1.7	100.0	65.5	28.4	3.6	1.9	0.0	0.5
2세대 가구	2.3	100.0	49.5	39.3	7.2	4.0	0.0	0.0
3세대 이상 가구	0.9	100.0	62.2	34.4	3.4	0.0	0.0	0.0
< 가구소득별 >								
100만원 미만	0.7	100.0	82.9	14.8	0.8	0.8	0.6	0.0
100~200만원	2.0	100.0	62.8	27.7	3.8	4.9	0.9	0.0
200~300만원	1.4	100.0	60.4	34.3	3.1	2.2	0.0	0.0
300~400만원	3.4	100.0	39.1	48.2	8.8	3.2	0.0	0.6
400만원 이상	3.3	100.0	45.7	36.9	9.6	6.8	0.6	0.4

2023년 전라남도 영광군 사회조사

3 - 8. 독서여부 및 독서량 - (2) 독서량 만족여부

(단위 : %)

구 분	계	충분하다			보통이다	부족하다			
		충분하다	매우 충분하다	충분한 편이다		부족하다	부족한 편이다	매우 부족하다	
2023년	100.0	7.5	2.0	5.6	18.0	74.5	28.8	45.7	
2021년	100.0	9.0	3.7	5.3	18.2	72.8	34.0	38.8	
< 권역별 >									
읍	100.0	7.2	2.1	5.1	22.8	70.1	28.5	41.6	
북부권	100.0	11.1	3.1	7.9	15.6	73.4	30.0	43.4	
동부권	100.0	4.7	0.8	3.9	14.3	81.0	25.7	55.4	
남부권	100.0	3.1	0.0	3.1	13.0	83.9	29.1	54.8	
< 성별 >									
남자	100.0	7.7	2.2	5.5	20.2	72.1	30.4	41.8	
여자	100.0	7.4	1.8	5.6	15.7	76.9	27.3	49.6	
< 연령별 >									
15~29세	100.0	4.3	0.0	4.3	37.0	58.7	33.7	25.0	
30~39세	100.0	17.5	2.7	14.8	26.8	55.7	29.3	26.4	
40~49세	100.0	7.1	2.8	4.3	22.7	70.2	33.8	36.4	
50~59세	100.0	9.9	4.6	5.2	13.5	76.6	34.9	41.7	
60~69세	100.0	7.8	1.9	5.9	14.8	77.4	26.7	50.8	
70세 이상	100.0	3.9	0.5	3.3	7.2	88.9	20.9	68.0	
< 혼인상태별 >									
미혼	100.0	4.2	0.6	3.6	39.0	56.8	33.3	23.5	
배우자 있음	100.0	8.5	1.9	6.6	14.3	77.2	29.9	47.3	
사별 / 이혼	100.0	7.4	3.3	4.1	10.5	82.1	21.7	60.3	
< 학력별 >									
중졸 이하	100.0	3.8	1.4	2.4	11.4	84.8	23.7	61.1	
고졸	100.0	5.7	0.6	5.1	19.3	75.0	32.4	42.6	
대졸	100.0	17.4	5.2	12.2	25.4	57.1	33.7	23.4	
대학원 이상	100.0	14.0	3.9	10.1	56.6	29.4	21.4	8.0	
< 직업별 >									
전문 / 관리	100.0	8.6	3.0	5.6	30.8	60.6	35.3	25.3	
사무	100.0	18.8	7.6	11.2	29.8	51.4	23.7	27.7	
서비스 / 판매	100.0	9.2	2.7	6.5	18.1	72.7	29.0	43.7	
농림어업	100.0	3.6	0.0	3.6	12.9	83.5	28.7	54.8	
기능 / 기계	100.0	7.9	0.0	7.9	14.5	77.5	49.7	27.9	
단순노무	100.0	15.1	4.9	10.2	6.9	78.0	20.9	57.1	
군인	0.0	0.0	0.0	0.0	0.0	0.0	0.0	0.0	
학생	100.0	3.7	0.0	3.7	46.8	49.5	29.9	19.6	
주부	100.0	7.6	2.4	5.2	14.6	77.8	30.2	47.6	
무직	100.0	5.1	1.1	4.0	10.2	84.7	25.7	59.1	
< 세대구성별 >									
1인가구	100.0	7.5	2.3	5.2	17.1	75.3	22.0	53.3	
1세대 가구	100.0	7.1	2.1	5.0	16.7	76.2	24.7	51.5	
2세대 가구	100.0	10.8	3.1	7.7	15.0	74.2	29.3	44.8	
3세대 이상 가구	100.0	3.4	0.0	3.4	10.6	86.1	29.6	56.4	
< 가구소득별 >									
100만원 미만	100.0	4.5	1.8	2.7	10.1	85.4	17.3	68.1	
100~200만원	100.0	10.7	2.5	8.2	20.3	69.0	29.4	39.7	
200~300만원	100.0	6.3	0.6	5.7	15.7	78.0	27.4	50.6	
300~400만원	100.0	12.3	6.1	6.3	29.0	58.7	24.4	34.3	
400만원 이상	100.0	10.9	1.8	9.0	17.5	71.6	35.9	35.7	

2023년 전라남도 영광군 사회조사

3 - 8. 독서여부 및 독서량 - (3) 독서량 부족이유 (다중 응답)(계속)

(단위 : %)

구 분	계	책 읽는 것이 싫고 습관이 들지 않아서	일이나 공부 가 바빠서	다른 여가활동을 즐기기에 바빠서	몸이 불편하여 책 읽기가 어려워서	어떤 책을 읽을지 몰라서
2023년	100.0	33.0	22.7	8.6	10.2	2.0
2021년	100.0	29.3	22.5	8.9	7.3	2.3
< 권역 별 >						
읍 권	100.0	32.0	28.1	9.6	9.7	2.1
북부 권	100.0	33.4	26.3	9.6	10.2	0.4
동부 권	100.0	19.2	11.5	4.6	8.3	3.7
남부 권	100.0	41.9	10.4	6.7	12.6	3.7
< 성 별 >						
남자	100.0	33.9	25.5	9.6	9.1	1.3
여자	100.0	32.1	19.9	7.6	11.3	2.7
< 연령 별 >						
15~29세	100.0	30.2	40.7	16.6	0.6	3.8
30~39세	100.0	36.5	35.1	17.0	0.0	1.7
40~49세	100.0	36.1	33.2	14.2	1.5	1.8
50~59세	100.0	38.1	25.6	8.5	5.2	2.1
60~69세	100.0	36.2	18.3	6.2	15.2	1.7
70세 이상	100.0	26.1	7.4	1.7	21.3	1.6
< 혼인상태 별 >						
미혼	100.0	36.5	31.5	12.1	1.1	3.2
배우자 있음	100.0	33.0	24.9	9.8	10.1	1.7
사별 / 이혼	100.0	30.4	9.3	2.0	17.0	2.1
< 학력 별 >						
중졸 이하	100.0	28.8	15.2	2.7	15.6	1.9
고졸	100.0	38.8	27.4	9.1	7.5	2.1
대졸	100.0	32.1	31.0	20.8	3.1	2.2
대학원 이상	100.0	18.6	27.1	27.7	5.8	0.0
< 직업 별 >						
전문 / 관리	100.0	32.5	36.1	21.5	0.8	2.5
사무	100.0	35.2	34.5	11.5	0.0	4.0
서비스 / 판매	100.0	28.7	37.6	10.7	4.7	2.7
농림어업	100.0	34.9	21.9	6.3	9.5	1.3
기능 / 기계	100.0	34.5	30.4	16.4	3.9	0.0
단순 노무	100.0	34.5	21.2	6.1	13.8	0.0
군인	0.0	0.0	0.0	0.0	0.0	0.0
학생	100.0	30.7	53.4	9.0	0.0	1.6
주부	100.0	38.6	11.1	7.9	15.3	0.7
무직	100.0	30.8	4.8	4.6	19.7	3.2
< 세대구성 별 >						
1인가구	100.0	31.9	10.5	2.7	15.0	1.8
1세대 가구	100.0	35.9	20.5	7.3	14.0	0.6
2세대 가구	100.0	29.7	28.2	15.7	5.0	2.7
3세대 이상 가구	100.0	21.9	38.3	2.6	12.9	3.6
< 가구소득 별 >						
100만원 미만	100.0	32.8	3.9	2.2	19.1	2.1
100~200만원	100.0	32.7	21.1	1.4	18.2	0.0
200~300만원	100.0	39.3	23.0	5.5	6.1	4.2
300~400만원	100.0	27.6	30.2	18.6	6.0	1.3
400만원 이상	100.0	27.4	39.4	16.9	4.1	0.0

2023년 전라남도 영광군 사회조사

3 - 8. 독서여부 및 독서량 - (3) 독서량 부족이유 (다중 응답)

(단위 : %)

구 분	읽을 만한 책이 없어서	책을 읽을 만한 장소가 없어서	책을 구입할 경제적 여유가 없어서	책을 읽고 이해하기가 어려워서	독서의 필요성을 느끼지 못해서	기타
2023년	0.9	0.2	0.3	2.7	15.6	3.7
2021년	1.9	1.1	0.9	4.4	18.9	2.5
< 권역 별 >						
읍 권	1.7	0.6	0.2	2.7	11.8	1.5
북 부 권	0.0	0.0	0.5	2.3	10.9	6.3
동 부 권	0.6	0.3	0.3	1.5	42.8	7.2
남 부 권	0.9	0.0	0.2	3.6	17.8	2.2
< 성 별 >						
남 자	1.2	0.3	0.2	1.7	15.5	1.8
여 자	0.7	0.2	0.4	3.6	15.8	5.7
< 연령 별 >						
15 ~ 29 세	3.1	0.0	0.0	0.0	5.0	0.0
30 ~ 39 세	1.7	0.0	0.0	1.5	3.8	2.6
40 ~ 49 세	2.4	0.6	0.0	0.0	10.1	0.0
50 ~ 59 세	0.0	0.4	1.0	1.0	15.5	2.5
60 ~ 69 세	0.0	0.0	0.6	3.9	15.6	2.3
70 세 이상	0.2	0.3	0.1	5.6	26.4	9.3
< 혼인상태별 >						
미 혼	3.8	0.0	0.0	1.9	9.4	0.5
배우자 있음	0.5	0.3	0.4	2.1	14.8	2.3
사별 / 이혼	0.1	0.3	0.4	5.1	22.6	10.7
< 학력 별 >						
중 졸 이하	0.3	0.2	0.1	5.2	23.0	6.9
고 졸	1.0	0.2	0.5	0.4	11.6	1.4
대 졸	1.7	0.4	0.4	1.0	6.1	1.1
대학원 이상	9.8	0.0	0.0	0.0	11.1	0.0
< 직업 별 >						
전문 / 관리	1.4	0.0	0.0	1.5	3.6	0.0
사무	0.0	0.0	0.0	0.0	14.9	0.0
서비스 / 판매	1.0	0.5	0.0	0.9	11.6	1.6
농림어업	0.1	0.0	0.0	2.3	20.1	3.5
기능 / 기계	0.0	0.0	3.6	0.0	11.1	0.0
단순노무	0.0	0.5	0.5	2.8	18.1	2.6
군인	0.0	0.0	0.0	0.0	0.0	0.0
학생	1.6	0.0	0.0	0.0	3.6	0.0
주부	1.4	0.6	0.3	3.2	15.6	5.2
무직	1.6	0.3	0.3	5.9	20.4	8.3
< 세대구성별 >						
1인가구	0.5	0.0	0.0	4.6	24.1	8.8
1세대가구	0.0	0.0	0.4	2.2	16.2	2.9
2세대가구	1.2	1.3	0.8	1.3	13.4	0.6
3세대이상가구	0.0	0.0	0.0	0.0	14.4	6.5
< 가구소득별 >						
100만원 미만	0.1	0.0	0.0	5.4	26.0	8.2
100~200만원	1.1	0.0	1.1	0.0	17.7	6.7
200~300만원	0.9	0.0	0.0	2.0	16.5	2.4
300~400만원	0.0	1.5	1.6	1.4	11.0	0.9
400만원 이상	0.7	0.7	0.0	0.9	9.3	0.5

2023년 전라남도 영광군 사회조사

3 - 9. 야간활동 안전성 - (1) 안전성

(단위 : %)

구 분	계	안전하다			보통이다	불안하다			
		안전하다	매우 안전하다	비교적 안전하다		불안하다	비교적 불안하다	매우 불안하다	
2023년	100.0	32.1	7.7	24.4	44.8	23.1	17.2	5.9	
2021년	100.0	44.8	12.8	32.0	32.4	22.8	17.2	5.6	
< 권역별 >									
읍	100.0	34.9	9.1	25.8	45.1	20.0	16.4	3.6	
북부권	100.0	34.8	8.2	26.6	46.1	19.0	15.1	3.9	
동부권	100.0	34.0	6.3	27.7	22.8	43.2	16.4	26.8	
남부권	100.0	18.9	4.2	14.7	53.5	27.6	23.8	3.9	
< 성별 >									
남자	100.0	36.2	8.7	27.6	44.1	19.6	14.5	5.2	
여자	100.0	27.9	6.7	21.2	45.5	26.6	20.0	6.7	
< 연령별 >									
15~29세	100.0	13.7	5.4	8.3	43.4	42.8	32.0	10.8	
30~39세	100.0	37.9	7.3	30.5	35.9	26.3	12.3	14.0	
40~49세	100.0	28.2	2.6	25.6	47.2	24.7	20.6	4.1	
50~59세	100.0	34.7	7.9	26.8	49.1	16.3	14.0	2.2	
60~69세	100.0	38.6	8.5	30.0	44.3	17.1	13.4	3.7	
70세 이상	100.0	35.1	10.9	24.2	45.2	19.7	14.4	5.3	
< 혼인상태별 >									
미혼	100.0	21.5	5.3	16.1	41.2	37.4	27.4	10.0	
배우자 있음	100.0	35.2	7.9	27.3	44.2	20.6	15.4	5.2	
사별 / 이혼	100.0	31.9	9.3	22.7	49.8	18.3	13.8	4.5	
< 학력별 >									
중졸 이하	100.0	33.1	8.9	24.2	45.4	21.5	16.3	5.2	
고졸	100.0	28.0	7.7	20.3	46.8	25.3	20.7	4.5	
대졸	100.0	36.4	6.0	30.4	41.5	22.2	12.7	9.5	
대학원 이상	100.0	37.0	0.0	37.0	33.3	29.7	22.0	7.6	
< 직업별 >									
전문 / 관리	100.0	37.2	10.6	26.6	41.3	21.5	15.7	5.8	
사무	100.0	35.6	1.4	34.2	42.9	21.5	14.2	7.3	
서비스 / 판매	100.0	36.1	6.5	29.6	45.9	17.9	13.8	4.1	
농림어업	100.0	36.1	5.3	30.8	43.9	20.0	14.7	5.4	
기능 / 기계	100.0	23.4	3.4	20.0	58.1	18.5	18.5	0.0	
단순노무	100.0	37.2	18.6	18.6	48.6	14.2	14.2	0.0	
군인	0.0	0.0	0.0	0.0	0.0	0.0	0.0	0.0	
학생	100.0	8.0	0.0	8.0	48.4	43.6	34.9	8.7	
주부	100.0	32.5	13.1	19.5	40.3	27.1	18.6	8.6	
무직	100.0	31.2	9.7	21.5	44.4	24.4	17.1	7.3	
< 세대구성별 >									
1인가구	100.0	35.5	10.4	25.1	47.4	17.1	11.9	5.2	
1세대 가구	100.0	40.7	9.0	31.6	43.7	15.6	12.7	2.9	
2세대 가구	100.0	35.6	7.4	28.2	44.9	19.5	14.3	5.2	
3세대 이상 가구	100.0	14.9	0.0	14.9	56.8	28.3	28.3	0.0	
< 가구소득별 >									
100만원 미만	100.0	33.3	11.9	21.4	46.2	20.4	15.1	5.4	
100~200만원	100.0	40.6	8.8	31.8	41.3	18.1	12.8	5.2	
200~300만원	100.0	36.6	7.8	28.8	52.7	10.7	10.7	0.0	
300~400만원	100.0	34.6	4.9	29.7	55.0	10.4	5.4	5.0	
400만원 이상	100.0	42.6	6.6	36.0	34.1	23.3	19.2	4.0	

2023년 전라남도 영광군 사회조사

3 - 9. 야간활동 안전성 - (2) 불안한 원인

(단위 : %)

구 분	계	가로등이 없어서	우범지역이므로	인적이 드물어서	기타
2023년	100.0	39.5	2.3	53.2	5.1
2021년	100.0	45.6	4.9	44.1	5.4
〈 권역 별 〉					
읍 권	100.0	30.7	5.2	54.6	9.4
북부 권	100.0	70.6	0.0	25.8	3.6
동부 권	100.0	11.6	0.0	84.9	3.5
남부 권	100.0	36.9	2.0	60.2	0.9
〈 성 별 〉					
남자	100.0	43.7	1.7	48.0	6.6
여자	100.0	36.4	2.7	57.0	4.0
〈 연령 별 〉					
15 ~ 29세	100.0	50.5	0.0	44.4	5.0
30 ~ 39세	100.0	56.6	5.5	32.5	5.3
40 ~ 49세	100.0	42.0	1.5	50.8	5.7
50 ~ 59세	100.0	37.2	3.5	55.2	4.1
60 ~ 69세	100.0	35.1	3.5	59.6	1.7
70세 이상	100.0	20.2	2.2	70.1	7.4
〈 혼인상태별 〉					
미혼	100.0	48.6	0.0	44.8	6.6
배우자 있음	100.0	38.9	3.3	55.3	2.5
사별 / 이혼	100.0	25.0	2.8	61.2	11.0
〈 학력 별 〉					
중졸 이하	100.0	32.9	2.5	60.1	4.5
고졸	100.0	47.4	1.7	44.7	6.2
대졸	100.0	34.7	3.1	61.3	0.9
대학원 이상	100.0	59.2	0.0	8.4	32.4
〈 직업 별 〉					
전문 / 관리	100.0	59.3	0.0	40.7	0.0
사무	100.0	40.1	0.0	45.4	14.5
서비스 / 판매	100.0	39.2	8.4	42.8	9.6
농림어업	100.0	35.2	1.2	62.0	1.6
기능 / 기계	100.0	41.3	0.0	58.7	0.0
단순노무	100.0	46.1	24.2	29.7	0.0
군인	0.0	0.0	0.0	0.0	0.0
학생	100.0	68.1	0.0	31.9	0.0
주부	100.0	31.6	0.0	66.1	2.2
무직	100.0	23.9	0.9	65.2	10.0
〈 세대구성별 〉					
1인가구	100.0	36.0	2.9	53.1	8.0
1세대 가구	100.0	30.6	5.7	61.5	2.3
2세대 가구	100.0	37.9	0.0	55.0	7.1
3세대이상가구	100.0	70.3	29.7	0.0	0.0
〈 가구소득별 〉					
100만원 미만	100.0	18.9	2.5	72.5	6.1
100~200만원	100.0	49.1	9.7	36.9	4.3
200~300만원	100.0	55.4	7.0	37.6	0.0
300~400만원	100.0	48.1	0.0	51.9	0.0
400만원 이상	100.0	46.1	4.3	40.5	9.2

2023년 전라남도 영광군 사회조사

3 - 9. 야간활동 안전성 - (3) 대처방법

(단위 : %)

구 분	계	무섭지만 그냥 다닌다	조금 덜더라도 돌아서 간다	집 앞까지 택시를 탄다	아는 사람과 동행한다	낮에 가거나 다음 기회로 미룬다	호신도구를 가지고 다닌다	기타
2023년	100.0	47.2	5.9	4.8	14.0	25.6	0.0	2.5
2021년	100.0	44.0	8.6	2.6	9.7	30.2	1.0	3.8
< 권역 별 >								
읍 권	100.0	36.9	6.6	4.2	20.3	30.0	0.0	2.0
북부 권	100.0	59.3	9.7	2.8	15.0	8.0	0.0	5.2
동부 권	100.0	72.6	0.0	12.8	3.2	11.4	0.0	0.0
남부 권	100.0	27.5	4.5	1.7	10.7	53.4	0.0	2.2
< 성 별 >								
남자	100.0	58.8	8.4	4.6	10.4	15.3	0.0	2.5
여자	100.0	38.7	4.0	4.9	16.6	33.2	0.0	2.6
< 연령 별 >								
15 ~ 29세	100.0	47.0	13.0	6.4	20.1	13.4	0.0	0.0
30 ~ 39세	100.0	51.5	0.0	8.2	15.5	15.1	0.0	9.7
40 ~ 49세	100.0	58.1	4.1	6.2	19.6	9.4	0.0	2.6
50 ~ 59세	100.0	31.3	8.9	5.4	18.3	32.0	0.0	4.1
60 ~ 69세	100.0	64.4	2.1	0.0	5.6	23.8	0.0	4.0
70세 이상	100.0	36.4	2.2	3.0	5.2	53.1	0.0	0.0
< 혼인상태별 >								
미혼	100.0	48.5	11.8	5.7	20.1	14.0	0.0	0.0
배우자 있음	100.0	51.4	3.4	4.5	13.5	23.7	0.0	3.4
사별 / 이혼	100.0	30.7	3.8	4.1	4.6	52.7	0.0	4.1
< 학력 별 >								
중졸 이하	100.0	44.6	2.7	0.7	17.2	33.5	0.0	1.3
고졸	100.0	42.9	10.5	6.4	10.7	25.9	0.0	3.7
대졸	100.0	58.5	3.9	10.3	15.5	8.7	0.0	3.1
대학원 이상	100.0	65.8	0.0	0.0	0.0	34.2	0.0	0.0
< 직업 별 >								
전문 / 관리	100.0	57.0	0.0	3.9	31.3	7.8	0.0	0.0
사무	100.0	65.7	17.4	0.0	14.2	2.7	0.0	0.0
서비스 / 판매	100.0	42.4	5.2	2.7	24.9	15.7	0.0	9.1
농림어업	100.0	48.0	2.4	4.5	4.9	33.7	0.0	6.4
기능 / 기계	100.0	67.3	0.0	7.1	25.6	0.0	0.0	0.0
단순노무	100.0	50.5	0.0	5.0	5.6	38.9	0.0	0.0
군인	0.0	0.0	0.0	0.0	0.0	0.0	0.0	0.0
학생	100.0	42.6	24.1	0.0	29.2	4.1	0.0	0.0
주부	100.0	35.7	0.0	14.1	5.7	44.5	0.0	0.0
무직	100.0	48.4	1.2	4.5	5.6	38.9	0.0	1.4
< 세대구성별 >								
1인가구	100.0	40.9	1.7	4.2	3.5	43.8	0.0	5.9
1세대 가구	100.0	49.7	5.1	1.8	22.3	21.1	0.0	0.0
2세대 가구	100.0	69.4	0.0	7.0	8.4	15.1	0.0	0.0
3세대이상가구	100.0	48.0	0.0	0.0	0.0	0.0	0.0	52.0
< 가구소득별 >								
100만원 미만	100.0	45.8	1.5	2.4	3.9	43.1	0.0	3.2
100~200만원	100.0	69.5	0.0	0.0	9.5	21.0	0.0	0.0
200~300만원	100.0	41.6	0.0	5.7	19.6	33.1	0.0	0.0
300~400만원	100.0	77.5	0.0	15.5	7.0	0.0	0.0	0.0
400만원 이상	100.0	49.0	6.3	4.4	19.1	7.6	0.0	13.7

2023년 전라남도 영광군 사회조사

3 - 10. 디지털 전환 분야 - (1) 지원 분야

(단위 : %)

구 분	계	농어촌 소득증대 지원	생활 속 안전강화 지원	생활편의 개선 지원	주민 생활시설 스마트화 지원	도민 디지털 역량 강화 교육 지원	기타
2 0 2 3 년	100.0	29.8	22.9	20.5	12.4	13.8	0.7
< 권역 별 >							
읍 권	100.0	20.0	25.1	21.6	17.2	16.1	0.0
북 부 권	100.0	31.0	23.0	20.8	9.2	15.1	0.8
동 부 권	100.0	47.3	20.1	15.1	6.0	11.5	0.0
남 부 권	100.0	41.1	19.0	20.3	10.6	6.7	2.3
< 성 별 >							
남 자	100.0	32.9	22.0	18.8	11.8	14.3	0.2
여 자	100.0	26.6	23.8	22.3	13.0	13.2	1.1
< 연령 별 >							
1 5 ~ 2 9 세	100.0	13.6	19.6	14.8	22.5	29.5	0.0
3 0 ~ 3 9 세	100.0	32.3	13.8	21.1	20.7	12.0	0.0
4 0 ~ 4 9 세	100.0	17.2	26.7	20.5	21.8	13.9	0.0
5 0 ~ 5 9 세	100.0	27.8	27.1	23.2	10.8	11.1	0.0
6 0 ~ 6 9 세	100.0	38.9	18.5	22.9	6.0	13.6	0.0
7 0 세 이상	100.0	38.3	26.6	19.8	5.0	7.6	2.6
< 혼인상태 별 >							
미 혼	100.0	19.4	16.1	14.1	21.6	28.8	0.0
배 우 자 있음	100.0	32.5	23.5	21.8	10.5	11.4	0.3
사 별 / 이 혼	100.0	30.7	26.9	22.3	10.0	7.7	2.3
< 학 력 별 >							
중 졸 이 하	100.0	32.9	23.5	19.1	10.2	12.8	1.6
고 졸	100.0	31.8	23.6	18.5	11.2	14.9	0.0
대 졸	100.0	20.3	20.5	28.1	16.6	14.5	0.0
대 학 원 이 상	100.0	27.9	22.6	7.5	37.6	4.4	0.0
< 직 업 별 >							
전 문 / 관 리	100.0	25.7	17.3	21.2	22.4	13.5	0.0
사 무	100.0	10.9	27.1	25.7	23.3	12.9	0.0
서 비 스 / 판 매	100.0	19.4	28.5	29.4	9.8	12.8	0.0
농 립 어 업	100.0	55.5	16.9	16.5	5.1	5.8	0.2
기 능 / 기 계	100.0	13.0	43.2	24.7	8.2	10.9	0.0
단 순 노 무	100.0	21.7	20.3	19.8	16.9	21.3	0.0
군 인	0.0	0.0	0.0	0.0	0.0	0.0	0.0
학 생	100.0	18.5	16.4	4.0	28.8	32.3	0.0
주 부	100.0	29.5	22.2	20.1	11.9	14.8	1.5
무 직	100.0	30.9	23.8	20.9	8.8	13.6	2.0
< 세대구성 별 >							
1 인 가 구	100.0	31.8	26.0	22.8	10.0	7.4	2.0
1 세 대 가 구	100.0	38.3	27.3	18.8	7.0	8.6	0.0
2 세 대 가 구	100.0	24.7	19.0	23.7	21.9	10.7	0.0
3세대이상가구	100.0	37.7	18.1	24.7	8.4	11.1	0.0
< 가구소득 별 >							
100만원 미만	100.0	35.1	25.6	21.7	7.5	8.0	2.1
100~200만원	100.0	41.1	22.9	15.3	12.7	8.0	0.0
200~300만원	100.0	31.6	24.1	21.4	17.0	5.9	0.0
300~400만원	100.0	23.7	23.9	28.7	8.8	14.9	0.0
400만원 이상	100.0	27.9	25.6	22.0	16.7	7.8	0.0

2023년 전라남도 영광군 사회조사

3 - 10. 디지털 전환 분야 - (2) 디지털 기술 활용 분야 (다중 응답)

(단위 : %)

구 분	계	농림 어업 분야	사회· 복지 분야	보건· 의료 분야	교육 분야	공공· 행정 분야	교통· 안전 분야	금융· 경제 분야	관광 분야	환경 분야	노동 분야	기타
2023년	100.0	19.0	20.5	22.5	8.5	3.2	7.2	2.7	4.0	9.3	3.1	0.2
< 권역 별 >												
읍	100.0	11.9	22.6	19.9	12.8	4.5	7.9	4.8	5.2	8.3	2.3	0.0
북부	100.0	21.4	19.9	26.5	5.1	2.9	8.0	0.7	2.4	9.8	2.7	0.5
동부	100.0	28.3	16.5	24.9	7.0	2.0	7.2	1.5	5.5	5.6	1.5	0.0
남부	100.0	27.2	18.5	19.6	4.6	1.1	3.8	1.8	3.2	13.0	6.9	0.2
< 성 별 >												
남자	100.0	21.8	19.1	19.2	8.6	4.2	7.3	3.4	4.4	8.6	3.5	0.0
여자	100.0	16.2	21.9	25.8	8.4	2.2	7.1	1.9	3.6	9.9	2.6	0.4
< 연령 별 >												
15~29세	100.0	14.4	10.9	15.0	20.5	2.9	13.1	5.8	4.1	11.3	1.9	0.0
30~39세	100.0	16.3	20.7	20.0	14.4	3.0	5.1	3.9	5.0	9.5	2.2	0.0
40~49세	100.0	12.0	23.1	15.8	15.5	6.4	9.1	3.1	3.6	9.3	2.1	0.0
50~59세	100.0	16.7	25.3	18.0	6.5	2.9	7.1	2.5	4.9	12.2	3.9	0.0
60~69세	100.0	25.6	20.1	23.3	1.2	3.7	4.9	1.9	4.3	10.5	4.4	0.0
70세 이상	100.0	23.6	21.6	34.9	1.7	1.3	5.2	0.6	2.8	4.4	3.1	0.8
< 혼인상태 별 >												
미혼	100.0	17.1	19.2	14.3	11.1	5.2	8.9	4.0	4.8	12.7	2.7	0.0
배우자 있음	100.0	19.8	18.6	22.6	9.6	2.7	7.7	2.9	4.0	8.9	3.2	0.1
사별 / 이혼	100.0	18.4	27.7	30.1	2.3	2.6	3.9	0.8	3.4	7.0	3.1	0.7
< 학력 별 >												
중졸 이하	100.0	21.8	20.3	27.3	5.3	2.0	6.2	1.2	3.7	9.0	2.8	0.5
고졸	100.0	22.2	20.7	18.9	7.4	3.5	6.8	3.2	3.7	9.0	4.5	0.0
대졸	100.0	8.6	20.2	20.8	15.8	4.3	9.5	4.2	5.0	10.3	1.4	0.0
대학원 이상	100.0	22.8	22.7	9.6	8.0	8.5	7.7	5.5	4.2	8.2	2.7	0.0
< 직업 별 >												
전문 / 관리	100.0	14.5	18.3	13.0	16.0	6.9	4.1	0.5	10.5	12.5	3.8	0.0
사무	100.0	7.3	25.0	22.3	14.9	6.4	9.2	6.5	0.8	6.9	0.7	0.0
서비스 / 판매	100.0	13.5	19.4	18.2	9.6	2.8	11.5	3.6	4.1	13.3	3.9	0.0
농림어업	100.0	38.5	15.7	23.2	1.2	1.8	6.7	0.9	1.0	6.2	4.6	0.1
기능 / 기계	100.0	2.4	16.9	24.5	13.5	8.4	6.6	3.1	9.0	12.1	3.5	0.0
단순 노무	100.0	9.9	26.1	22.6	10.3	5.9	2.6	4.0	5.0	8.8	4.8	0.0
군인	0.0	0.0	0.0	0.0	0.0	0.0	0.0	0.0	0.0	0.0	0.0	0.0
학생	100.0	17.8	15.4	9.8	18.2	2.3	9.3	3.3	7.3	16.5	0.0	0.0
주부	100.0	17.2	22.2	26.2	9.7	1.0	7.2	3.8	4.8	6.6	0.9	0.5
무직	100.0	18.0	25.2	30.5	3.8	2.3	4.8	1.6	3.0	6.9	3.4	0.5
< 세대구성 별 >												
1인가구	100.0	18.3	27.0	31.7	2.0	2.7	3.7	0.8	3.8	7.5	2.1	0.5
1세대 가구	100.0	23.4	18.3	23.4	3.5	3.5	7.2	2.5	4.4	9.4	4.4	0.0
2세대 가구	100.0	17.2	19.9	16.8	17.1	4.6	5.5	4.7	3.9	7.4	2.9	0.0
3세대 이상 가구	100.0	24.8	8.6	17.2	13.5	0.0	18.4	4.6	1.5	11.4	0.0	0.0
< 가구소득 별 >												
100만원 미만	100.0	19.1	26.8	35.9	3.3	1.2	2.6	0.5	2.5	5.7	1.9	0.6
100~200만원	100.0	29.9	17.4	23.2	4.9	0.7	9.3	1.8	2.1	5.7	5.1	0.0
200~300만원	100.0	21.6	22.1	18.2	8.9	3.6	6.3	4.6	2.5	7.6	4.4	0.0
300~400만원	100.0	13.1	18.0	19.5	6.7	8.8	9.4	4.0	6.2	12.6	1.7	0.0
400만원 이상	100.0	18.0	18.3	16.2	11.5	4.6	5.6	3.4	7.4	11.8	3.2	0.0

2023년 전라남도 영광군 사회조사

3 - 11. 행정정보 획득 매체 - (1) 도정정보 획득매체

(단위 : %)

구 분	계	전남 도정 소식지	TV	라디오	신문	전광판, 게시판, 현수막 등	인터넷	SNS	반상 회보	주변 사람들	기타	
2023년	100.0	9.7	42.2	0.2	6.4	2.7	13.5	13.3	0.0	11.8	0.1	
2021년	100.0	10.8	35.7	0.3	8.4	1.2	13.8	14.9	0.5	14.2	0.1	
< 권역 별 >												
읍 권	100.0	10.0	38.2	0.3	8.3	3.5	15.7	15.6	0.0	8.4	0.0	
북부 권	100.0	11.1	48.7	0.2	3.2	0.5	16.2	11.8	0.0	8.3	0.0	
동부 권	100.0	4.5	43.2	0.0	5.0	0.9	13.4	10.7	0.0	21.5	0.8	
남부 권	100.0	9.0	38.8	0.4	9.0	5.8	3.3	12.0	0.0	21.8	0.0	
< 성 별 >												
남자	100.0	11.2	40.0	0.2	9.0	3.4	15.0	14.9	0.0	6.0	0.1	
여자	100.0	8.2	44.4	0.3	3.9	1.9	12.0	11.7	0.0	17.7	0.0	
< 연령 별 >												
15~29세	100.0	0.6	15.8	0.0	7.6	5.3	22.4	36.7	0.0	11.7	0.0	
30~39세	100.0	5.9	26.3	0.0	1.1	2.6	36.3	25.5	0.0	2.3	0.0	
40~49세	100.0	14.0	36.1	0.0	4.9	1.3	25.1	15.7	0.0	3.0	0.0	
50~59세	100.0	15.4	42.2	0.6	6.9	2.1	14.0	12.6	0.0	6.3	0.0	
60~69세	100.0	16.1	52.4	0.7	9.6	1.6	5.0	5.0	0.0	9.3	0.2	
70세 이상	100.0	5.2	58.2	0.0	5.8	3.2	0.4	1.4	0.0	25.8	0.1	
< 혼인상태별 >												
미혼	100.0	3.7	21.2	0.0	5.1	2.3	23.1	34.2	0.0	10.5	0.0	
배우자 있음	100.0	12.4	44.7	0.2	7.0	2.8	14.3	9.9	0.0	8.6	0.1	
사별 / 이혼	100.0	6.8	53.0	0.5	5.7	2.7	3.1	5.1	0.0	22.9	0.1	
< 학력 별 >												
중졸 이하	100.0	6.9	48.9	0.2	5.3	3.2	5.8	7.4	0.0	22.0	0.1	
고졸	100.0	10.4	43.1	0.0	8.3	2.4	15.9	14.9	0.0	5.0	0.1	
대졸	100.0	12.1	29.7	0.6	5.4	2.3	24.6	21.1	0.0	4.2	0.0	
대학원 이상	100.0	31.6	16.4	0.0	8.0	0.0	17.7	26.3	0.0	0.0	0.0	
< 직업 별 >												
전문 / 관리	100.0	12.8	34.6	0.0	3.0	2.6	25.0	18.9	0.0	3.2	0.0	
사무	100.0	8.2	29.6	0.0	5.8	1.2	30.8	20.0	0.0	4.5	0.0	
서비스 / 판매	100.0	19.7	39.6	0.4	7.7	1.8	13.7	12.5	0.0	4.6	0.0	
농림어업	100.0	10.1	56.9	0.0	6.4	1.2	6.1	6.4	0.0	12.6	0.4	
기능 / 기계	100.0	6.4	28.1	0.0	5.9	4.8	28.4	25.8	0.0	0.7	0.0	
단순노무	100.0	14.1	48.1	0.0	6.8	5.8	4.8	14.9	0.0	5.5	0.0	
군인	0.0	0.0	0.0	0.0	0.0	0.0	0.0	0.0	0.0	0.0	0.0	
학생	100.0	0.0	8.7	0.0	6.2	4.1	22.9	39.6	0.0	18.6	0.0	
주부	100.0	9.6	43.9	0.6	2.1	3.7	15.3	9.3	0.0	15.6	0.0	
무직	100.0	4.5	49.1	0.5	9.2	2.9	6.3	6.8	0.0	20.7	0.0	
< 세대구성별 >												
1인가구	100.0	7.0	51.8	0.3	5.9	1.4	7.8	7.8	0.0	17.9	0.1	
1세대 가구	100.0	14.4	50.9	0.5	9.6	2.7	8.0	3.5	0.0	10.0	0.3	
2세대 가구	100.0	10.9	34.4	0.0	6.1	5.4	19.7	17.3	0.0	6.1	0.0	
3세대 이상 가구	100.0	3.4	42.8	0.0	10.6	0.0	0.0	43.3	0.0	0.0	0.0	
< 가구소득별 >												
100만원 미만	100.0	4.6	59.3	0.8	4.6	2.8	1.3	4.4	0.0	22.1	0.1	
100~200만원	100.0	7.8	53.4	0.0	14.4	0.7	9.7	3.9	0.0	9.5	0.6	
200~300만원	100.0	16.1	42.2	0.0	8.6	7.5	10.1	10.1	0.0	5.3	0.0	
300~400만원	100.0	14.0	32.7	0.0	5.5	1.3	22.5	22.8	0.0	1.2	0.0	
400만원 이상	100.0	15.7	32.2	0.0	7.5	1.3	22.0	15.0	0.0	6.3	0.0	

2023년 전라남도 영광군 사회조사

3 - 11. 행정정보 획득 매체 - (2) 시·군정 정보 획득매체

(단위 : %)

구 분	계	시·군정 소식지	TV	라디오	신문	전광판, 게시판, 현수막 등	인터넷	SNS	반상 회보	주변 사람들	기타	
2023년	100.0	8.1	19.2	0.3	6.1	4.7	14.8	20.7	0.0	26.1	0.1	
2021년	100.0	8.0	19.4	0.6	5.6	5.2	16.3	16.5	2.2	26.0	0.2	
< 권역 별 >												
읍	100.0	6.3	17.5	0.3	8.4	5.5	16.5	28.0	0.0	17.4	0.0	
북부권	100.0	14.2	18.5	0.0	4.8	3.5	18.3	15.3	0.0	25.4	0.0	
동부권	100.0	1.9	16.8	0.0	2.4	8.5	4.9	29.7	0.0	35.0	0.8	
남부권	100.0	3.7	25.7	0.9	5.1	3.0	9.2	8.9	0.0	43.4	0.0	
< 성 별 >												
남자	100.0	9.7	15.4	0.0	7.1	5.1	15.5	25.7	0.0	21.4	0.1	
여자	100.0	6.5	22.9	0.6	5.1	4.3	14.1	15.7	0.0	30.8	0.0	
< 연령 별 >												
15~29세	100.0	0.0	1.9	0.0	0.6	5.2	36.0	42.6	0.0	13.8	0.0	
30~39세	100.0	2.8	5.7	2.6	4.3	2.1	25.5	37.8	0.0	19.2	0.0	
40~49세	100.0	10.3	9.1	0.4	9.1	4.1	25.2	28.0	0.0	13.7	0.0	
50~59세	100.0	12.8	19.9	0.0	5.9	5.7	14.5	24.6	0.0	16.6	0.0	
60~69세	100.0	13.3	26.5	0.0	11.4	5.9	5.9	12.8	0.0	23.9	0.2	
70세 이상	100.0	6.0	32.7	0.0	4.4	4.1	0.8	1.8	0.0	50.1	0.1	
< 혼인상태별 >												
미혼	100.0	3.0	6.0	0.6	2.6	3.7	30.8	36.8	0.0	16.5	0.0	
배우자 있음	100.0	10.2	19.9	0.3	7.7	5.0	13.3	19.9	0.0	23.7	0.1	
사별 / 이혼	100.0	6.1	28.4	0.0	4.4	4.8	5.2	9.2	0.0	41.8	0.1	
< 학력 별 >												
중졸 이하	100.0	6.5	27.7	0.0	3.3	4.2	6.7	11.4	0.0	40.1	0.1	
고졸	100.0	11.4	15.0	0.1	7.8	4.8	16.7	26.7	0.0	17.3	0.1	
대졸	100.0	5.8	10.8	1.2	7.2	5.0	25.0	30.7	0.0	14.3	0.0	
대학원 이상	100.0	7.5	0.0	0.0	24.5	8.9	44.0	5.5	0.0	9.6	0.0	
< 직업 별 >												
전문 / 관리	100.0	5.8	8.9	0.0	12.6	10.6	21.1	30.5	0.0	10.5	0.0	
사무	100.0	6.0	14.5	0.0	10.0	1.2	27.0	29.5	0.0	11.8	0.0	
서비스 / 판매	100.0	18.6	11.3	0.9	6.5	5.3	17.8	23.6	0.0	16.0	0.0	
농림어업	100.0	9.3	20.0	0.2	6.3	6.1	6.9	15.6	0.0	35.2	0.4	
기능 / 기계	100.0	6.4	9.1	0.0	8.5	9.5	17.9	30.0	0.0	18.5	0.0	
단순노무	100.0	1.9	20.5	0.0	9.2	1.2	15.6	23.4	0.0	28.2	0.0	
군인	0.0	0.0	0.0	0.0	0.0	0.0	0.0	0.0	0.0	0.0	0.0	
학생	100.0	0.0	0.0	0.0	0.0	4.0	38.0	48.2	0.0	9.9	0.0	
주부	100.0	7.6	28.4	0.0	4.5	2.5	11.0	19.7	0.0	26.4	0.0	
무직	100.0	5.3	31.6	0.5	4.2	3.8	7.2	6.4	0.0	41.0	0.0	
< 세대구성별 >												
1인가구	100.0	8.7	25.0	0.0	6.5	5.4	6.9	12.7	0.0	34.7	0.1	
1세대가구	100.0	11.9	21.6	0.0	9.6	4.9	11.5	14.0	0.0	26.2	0.3	
2세대가구	100.0	5.5	13.2	0.0	6.9	6.3	16.9	24.0	0.0	27.3	0.0	
3세대이상가구	100.0	3.4	13.2	8.4	5.7	3.7	5.2	53.1	0.0	7.3	0.0	
< 가구소득별 >												
100만원 미만	100.0	4.7	30.6	0.0	4.7	5.6	4.4	6.1	0.0	43.9	0.1	
100~200만원	100.0	7.9	19.7	1.8	8.0	7.3	8.7	14.1	0.0	31.9	0.6	
200~300만원	100.0	17.6	14.0	0.0	8.1	2.8	11.5	23.0	0.0	23.0	0.0	
300~400만원	100.0	10.0	13.1	0.0	6.3	4.4	25.7	30.8	0.0	9.8	0.0	
400만원 이상	100.0	10.6	12.2	0.0	13.6	6.3	14.7	26.2	0.0	16.4	0.0	

2023년 전라남도 영광군 사회조사

4

영광군 특성 항목

4 - 1. 지역발전을 위한 우선 추진정책 (다중 응답)

(단위 : %)

구 분	계	도로, 항만, 등 철도 SOC (사회간접 자본) 분야	기업 유치를 통한 일자리 창출	스포츠 산업 분야 (체육대회 유치 등)	관광 산업 활성화	지역개발 관련정책 (산단조성 등)	농축 수산업	신재생 에너지 보급 분야	기타
2023년	100.0	10.9	36.2	3.9	14.0	10.0	16.7	7.6	0.7
2021년	100.0	13.1	35.8	5.2	14.5	9.9	13.8	6.5	1.2
< 권역 별 >									
읍 권	100.0	11.3	42.6	3.6	16.9	10.3	8.1	6.8	0.4
북 부 권	100.0	10.8	31.1	4.0	13.6	9.4	25.1	5.1	0.8
동 부 권	100.0	3.5	26.6	2.5	12.6	7.3	27.2	20.1	0.2
남 부 권	100.0	14.5	35.5	5.2	8.2	12.4	16.0	6.7	1.5
< 성 별 >									
남 자	100.0	12.1	33.9	3.6	13.1	10.8	17.5	8.3	0.6
여 자	100.0	9.5	38.7	4.3	15.0	9.2	15.8	6.8	0.7
< 연 령 별 >									
15 ~ 29 세	100.0	11.4	36.3	4.8	15.1	14.1	9.9	8.5	0.0
30 ~ 39 세	100.0	11.7	38.0	7.8	17.3	5.6	15.1	4.5	0.0
40 ~ 49 세	100.0	10.0	33.9	8.0	17.2	11.6	11.4	6.8	1.0
50 ~ 59 세	100.0	14.7	37.4	2.6	13.8	9.8	15.0	6.3	0.6
60 ~ 69 세	100.0	11.7	34.4	2.7	12.8	10.2	20.5	7.7	0.0
70 세 이상	100.0	6.8	37.3	1.2	11.2	8.5	23.0	10.1	1.9
< 혼인상태별 >									
미 혼	100.0	11.8	33.9	5.6	17.7	9.7	11.9	9.1	0.2
배우자 있음	100.0	11.7	35.9	3.8	13.1	10.1	18.1	6.8	0.4
사별 / 이혼	100.0	7.0	39.6	2.4	13.4	10.0	16.6	8.9	2.2
< 학 력 별 >									
중 졸 이하	100.0	8.4	37.2	2.8	11.8	9.2	19.6	9.9	1.2
고 졸	100.0	13.0	34.9	2.9	13.4	10.7	17.9	6.9	0.3
대 졸	100.0	11.8	36.6	7.2	18.6	10.0	10.5	4.8	0.6
대 학 원 이 상	100.0	6.0	38.6	5.3	16.0	14.5	9.6	10.0	0.0
< 직 업 별 >									
전 문 / 관 리	100.0	14.4	39.8	7.6	21.4	6.7	7.6	2.4	0.0
사 무	100.0	15.7	36.3	4.7	20.3	9.6	8.8	4.3	0.4
서 비 스 / 판 매	100.0	16.5	36.8	5.0	11.6	13.2	9.5	6.9	0.5
농 립 어 업	100.0	6.8	23.6	2.5	11.6	8.6	38.0	8.7	0.3
기 능 / 기 계	100.0	13.5	46.1	0.0	15.6	16.6	2.9	5.4	0.0
단 순 노 무	100.0	6.9	50.8	4.3	12.5	10.3	9.3	5.2	0.6
군 인	0.0	0.0	0.0	0.0	0.0	0.0	0.0	0.0	0.0
학 생	100.0	9.3	33.8	6.4	18.7	10.4	10.0	11.4	0.0
주 부	100.0	7.8	41.9	5.6	11.0	9.6	16.5	6.8	0.7
무 직	100.0	9.7	38.6	1.7	13.7	8.6	15.4	10.3	1.9
< 세 대 구 성 별 >									
1 인 가 구	100.0	9.6	37.0	2.6	14.6	8.7	16.9	8.6	1.9
1 세 대 가 구	100.0	13.4	33.4	2.0	11.6	10.8	19.8	8.3	0.7
2 세 대 가 구	100.0	12.5	38.8	4.0	13.2	10.4	13.7	7.1	0.4
3 세 대 이 상 가 구	100.0	8.5	33.2	1.8	14.8	15.3	21.2	5.2	0.0
< 가 구 소 득 별 >									
100만원 미만	100.0	9.7	38.2	2.3	13.9	7.8	17.3	8.1	2.6
100~200만원	100.0	9.3	25.3	3.6	11.5	8.8	26.4	15.1	0.0
200~300만원	100.0	12.0	38.1	2.7	9.6	13.0	17.8	6.8	0.0
300~400만원	100.0	10.1	41.1	3.2	17.6	12.4	12.8	2.8	0.0
400만원 이상	100.0	17.0	34.1	2.3	13.2	11.0	14.4	7.1	0.9

2023년 전라남도 영광군 사회조사

4 - 2. 청년 지원 정책

(단위 : %)

구 분	계	주거지원	일자리 확충 및 취업지원	여가문화 환경 마련	청년참여 소통 활성화	출산 양육지원	기타
2023년	100.0	12.8	71.2	2.3	7.0	6.4	0.3
< 권역 별 >							
읍 권	100.0	16.0	71.0	1.4	3.3	8.1	0.3
북부 권	100.0	9.8	66.7	3.6	13.0	6.6	0.3
동부 권	100.0	4.8	82.6	2.3	4.7	5.6	0.0
남부 권	100.0	15.3	74.3	2.1	5.3	2.5	0.6
< 성 별 >							
남자	100.0	12.0	74.1	2.8	5.4	5.4	0.3
여자	100.0	13.6	68.3	1.8	8.5	7.5	0.3
< 연령 별 >							
15 ~ 29 세	100.0	11.7	66.7	7.8	9.7	4.1	0.0
30 ~ 39 세	100.0	8.5	76.5	3.3	0.7	11.0	0.0
40 ~ 49 세	100.0	20.2	66.7	0.0	7.8	5.3	0.0
50 ~ 59 세	100.0	14.0	72.3	0.5	6.4	6.3	0.6
60 ~ 69 세	100.0	11.5	71.9	1.9	8.1	6.7	0.0
70 세 이상	100.0	11.4	72.7	1.7	7.0	6.5	0.8
< 혼인상태 별 >							
미혼	100.0	13.1	68.8	6.6	9.1	2.3	0.0
배우자 있음	100.0	13.2	70.7	1.6	6.4	8.0	0.0
사별 / 이혼	100.0	11.2	74.7	0.7	6.8	5.2	1.4
< 학 력 별 >							
중졸 이하	100.0	12.2	68.9	3.0	10.0	5.5	0.5
고졸	100.0	11.8	75.3	2.2	4.1	6.3	0.3
대졸	100.0	15.3	68.1	1.5	6.0	9.0	0.0
대학원 이상	100.0	16.1	79.5	0.0	4.4	0.0	0.0
< 직 업 별 >							
전문 / 관리	100.0	21.9	62.8	0.0	7.3	8.0	0.0
사무	100.0	12.8	81.3	0.0	1.2	4.8	0.0
서비스 / 판매	100.0	12.0	72.2	0.7	6.1	8.9	0.0
농림어업	100.0	8.5	73.0	3.2	8.5	6.6	0.2
기능 / 기계	100.0	10.5	76.5	0.0	9.7	3.2	0.0
단순노무	100.0	17.4	75.6	0.0	4.7	2.2	0.0
군인	0.0	0.0	0.0	0.0	0.0	0.0	0.0
학생	100.0	4.0	65.2	12.4	18.4	0.0	0.0
주부	100.0	16.1	63.7	1.9	5.0	13.4	0.0
무직	100.0	15.0	72.3	1.9	5.2	4.5	1.1
< 세대구성 별 >							
1인가구	100.0	12.9	72.6	0.7	7.2	5.3	1.4
1세대 가구	100.0	10.9	76.9	0.9	5.3	6.0	0.0
2세대 가구	100.0	14.0	69.9	1.5	7.0	7.6	0.0
3세대 이상 가구	100.0	24.4	70.4	0.0	0.0	5.2	0.0
< 가구소득 별 >							
100만원 미만	100.0	12.7	73.9	1.0	6.1	4.8	1.4
100~200만원	100.0	11.4	71.2	2.5	9.1	5.7	0.0
200~300만원	100.0	19.1	71.0	1.2	3.6	5.1	0.0
300~400만원	100.0	6.9	81.4	0.0	4.9	6.8	0.0
400만원 이상	100.0	12.7	70.9	0.0	7.5	8.9	0.0

2023년 전라남도 영광군 사회조사

4 - 3. 청년 구직 활동 - (1) 구직 활동 여부

(단위 : %)

구 분	계	있다	없다
2023년	100.0	29.6	70.4
< 권역 별 >			
읍 권	100.0	34.9	65.1
북부 권	100.0	3.1	96.9
동부 권	100.0	69.8	30.2
남부 권	100.0	58.4	41.6
< 성 별 >			
남자	100.0	22.7	77.3
여자	100.0	39.2	60.8
< 연령 별 >			
15 ~ 29세	100.0	38.2	61.8
30 ~ 39세	100.0	7.7	92.3
40 ~ 49세	0.0	0.0	0.0
50 ~ 59세	0.0	0.0	0.0
60 ~ 69세	0.0	0.0	0.0
70세 이상	0.0	0.0	0.0
< 혼인상태 별 >			
미혼	100.0	48.3	51.7
배우자 있음	100.0	9.2	90.8
사별 / 이혼	0.0	0.0	0.0
< 학력 별 >			
중졸 이하	100.0	34.6	65.4
고졸	100.0	26.2	73.8
대졸	100.0	33.8	66.2
대학원 이상	100.0	0.0	100.0
< 직업 별 >			
전문 / 관리	100.0	0.0	100.0
사무	100.0	77.7	22.3
서비스 / 판매	100.0	14.9	85.1
농림어업	100.0	0.0	100.0
기능 / 기계	100.0	0.0	100.0
단순노무	100.0	35.5	64.5
군인	0.0	0.0	0.0
학생	100.0	15.8	84.2
주부	100.0	23.9	76.1
무직	100.0	58.6	41.4
< 세대구성 별 >			
1인가구	100.0	67.5	32.5
1세대 가구	100.0	0.0	100.0
2세대 가구	100.0	0.0	100.0
3세대이상가구	100.0	0.0	100.0
< 가구소득 별 >			
100만원 미만	100.0	100.0	0.0
100~200만원	100.0	38.7	61.3
200~300만원	100.0	0.0	100.0
300~400만원	100.0	0.0	100.0
400만원 이상	100.0	0.0	100.0

2023년 전라남도 영광군 사회조사

4 - 3. 청년 구직 활동 - (2) 구직 활동 기간(있다)

(단위 : %)

구 분	계	6개월 이하	1년 미만	1년 ~ 2년 미만	2년 이상
2023년	100.0	39.4	29.3	12.5	18.8
< 권역 별 >					
읍 권	100.0	33.2	41.2	12.6	13.0
북 부 권	100.0	100.0	0.0	0.0	0.0
동 부 권	100.0	0.0	0.0	31.0	69.0
남 부 권	100.0	78.1	21.9	0.0	0.0
< 성 별 >					
남 자	100.0	50.3	38.6	11.1	0.0
여 자	100.0	30.6	21.8	13.6	34.0
< 연령 별 >					
15 ~ 29 세	100.0	38.9	31.6	13.5	16.0
30 ~ 39 세	100.0	45.4	0.0	0.0	54.6
40 ~ 49 세	0.0	0.0	0.0	0.0	0.0
50 ~ 59 세	0.0	0.0	0.0	0.0	0.0
60 ~ 69 세	0.0	0.0	0.0	0.0	0.0
70 세 이상	0.0	0.0	0.0	0.0	0.0
< 혼인상태 별 >					
미 혼	100.0	37.9	34.4	10.3	17.4
배우자 있음	100.0	47.8	0.0	25.3	26.9
사별 / 이혼	0.0	0.0	0.0	0.0	0.0
< 학력 별 >					
중졸 이하	100.0	0.0	100.0	0.0	0.0
고졸	100.0	48.0	32.5	19.4	0.0
대졸	100.0	34.7	21.2	7.4	36.8
대학원 이상	0.0	0.0	0.0	0.0	0.0
< 직업 별 >					
전문 / 관리	0.0	0.0	0.0	0.0	0.0
사무	100.0	14.3	14.3	0.0	71.4
서비스 / 판매	100.0	32.0	41.8	26.2	0.0
농림어업	0.0	0.0	0.0	0.0	0.0
기능 / 기계	0.0	0.0	0.0	0.0	0.0
단순노무	100.0	100.0	0.0	0.0	0.0
군인	0.0	0.0	0.0	0.0	0.0
학생	100.0	100.0	0.0	0.0	0.0
주부	100.0	47.0	0.0	53.0	0.0
무직	100.0	30.4	55.5	14.1	0.0
< 세대구성 별 >					
1인 가구	100.0	69.0	0.0	31.0	0.0
1세대 가구	0.0	0.0	0.0	0.0	0.0
2세대 가구	0.0	0.0	0.0	0.0	0.0
3세대이상가구	0.0	0.0	0.0	0.0	0.0
< 가구소득 별 >					
100만원 미만	100.0	100.0	0.0	0.0	0.0
100~200만원	100.0	0.0	0.0	100.0	0.0
200~300만원	0.0	0.0	0.0	0.0	0.0
300~400만원	0.0	0.0	0.0	0.0	0.0
400만원 이상	0.0	0.0	0.0	0.0	0.0

2023년 전라남도 영광군 사회조사

4 - 3. 청년 구직 활동 - (3) 구직 고려 요소(있다)

(단위 : %)

구 분	계	연봉	근로환경 및 후생복지	자신의 적성	회사의 비전	기타
2023년	100.0	40.4	53.6	6.0	0.0	0.0
< 권역 별 >						
읍 권	100.0	47.5	46.2	6.3	0.0	0.0
북부 권	100.0	0.0	100.0	0.0	0.0	0.0
동부 권	100.0	31.0	69.0	0.0	0.0	0.0
남부 권	100.0	33.3	55.7	10.9	0.0	0.0
< 성 별 >						
남자	100.0	60.0	40.0	0.0	0.0	0.0
여자	100.0	24.5	64.6	10.9	0.0	0.0
< 연령 별 >						
15 ~ 29세	100.0	43.6	49.9	6.5	0.0	0.0
30 ~ 39세	100.0	0.0	100.0	0.0	0.0	0.0
40 ~ 49세	0.0	0.0	0.0	0.0	0.0	0.0
50 ~ 59세	0.0	0.0	0.0	0.0	0.0	0.0
60 ~ 69세	0.0	0.0	0.0	0.0	0.0	0.0
70세 이상	0.0	0.0	0.0	0.0	0.0	0.0
< 혼인상태 별 >						
미혼	100.0	43.0	49.9	7.1	0.0	0.0
배우자 있음	100.0	25.3	74.7	0.0	0.0	0.0
사별 / 이혼	0.0	0.0	0.0	0.0	0.0	0.0
< 학력 별 >						
중졸 이하	100.0	0.0	100.0	0.0	0.0	0.0
고졸	100.0	67.9	18.7	13.4	0.0	0.0
대졸	100.0	19.1	80.9	0.0	0.0	0.0
대학원 이상	0.0	0.0	0.0	0.0	0.0	0.0
< 직업 별 >						
전문 / 관리	0.0	0.0	0.0	0.0	0.0	0.0
사무	100.0	14.3	85.7	0.0	0.0	0.0
서비스 / 판매	100.0	26.2	73.8	0.0	0.0	0.0
농림어업	0.0	0.0	0.0	0.0	0.0	0.0
기능 / 기계	0.0	0.0	0.0	0.0	0.0	0.0
단순노무	100.0	100.0	0.0	0.0	0.0	0.0
군인	0.0	0.0	0.0	0.0	0.0	0.0
학생	100.0	0.0	55.0	45.0	0.0	0.0
주부	100.0	53.0	47.0	0.0	0.0	0.0
무직	100.0	58.3	35.3	6.4	0.0	0.0
< 세대구성 별 >						
1인가구	100.0	69.0	31.0	0.0	0.0	0.0
1세대 가구	0.0	0.0	0.0	0.0	0.0	0.0
2세대 가구	0.0	0.0	0.0	0.0	0.0	0.0
3세대 이상 가구	0.0	0.0	0.0	0.0	0.0	0.0
< 가구소득 별 >						
100만원 미만	100.0	55.0	45.0	0.0	0.0	0.0
100~200만원	100.0	100.0	0.0	0.0	0.0	0.0
200~300만원	0.0	0.0	0.0	0.0	0.0	0.0
300~400만원	0.0	0.0	0.0	0.0	0.0	0.0
400만원 이상	0.0	0.0	0.0	0.0	0.0	0.0

2023년 전라남도 영광군 사회조사

4 - 4. 신재생에너지 산업에 대한 견해 - (1) 우선 육성 사업

(단위 : %)

구 분	계	필요하다						필요하지 않다
			소계	태양광 에너지	풍력 에너지	수소 에너지	기타	
2023년	100.0	77.5	100.0	69.4	21.3	9.1	0.2	22.5
< 권역 별 >								
읍 권	100.0	78.2	100.0	66.6	19.8	13.7	0.0	21.8
북부 권	100.0	73.3	100.0	64.5	28.2	7.0	0.4	26.7
동부 권	100.0	77.2	100.0	85.8	9.6	3.1	1.5	22.8
남부 권	100.0	84.0	100.0	75.6	19.1	5.3	0.0	16.0
< 성 별 >								
남자	100.0	77.9	100.0	66.2	22.6	10.7	0.5	22.1
여자	100.0	77.1	100.0	72.6	20.0	7.4	0.0	22.9
< 연령 별 >								
15 ~ 29세	100.0	79.1	100.0	59.4	28.2	12.4	0.0	20.9
30 ~ 39세	100.0	73.4	100.0	71.9	18.5	9.6	0.0	26.6
40 ~ 49세	100.0	77.9	100.0	65.0	20.7	14.3	0.0	22.1
50 ~ 59세	100.0	79.5	100.0	63.1	24.9	10.7	1.3	20.5
60 ~ 69세	100.0	78.4	100.0	74.0	19.6	6.4	0.0	21.6
70세 이상	100.0	75.9	100.0	77.3	17.5	5.1	0.0	24.1
< 혼인상태 별 >								
미혼	100.0	77.0	100.0	57.8	30.4	11.8	0.0	23.0
배우자 있음	100.0	78.5	100.0	71.1	18.8	9.8	0.3	21.5
사별 / 이혼	100.0	74.8	100.0	74.2	21.0	4.4	0.3	25.2
< 학력 별 >								
중졸 이하	100.0	76.8	100.0	70.4	23.9	5.7	0.0	23.2
고졸	100.0	79.8	100.0	71.9	17.3	10.3	0.5	20.2
대졸	100.0	74.6	100.0	65.1	22.1	12.5	0.3	25.4
대학원 이상	100.0	82.1	100.0	44.8	32.2	23.0	0.0	17.9
< 직업 별 >								
전문 / 관리	100.0	70.5	100.0	70.1	21.6	8.3	0.0	29.5
사무	100.0	75.3	100.0	64.0	24.1	10.3	1.6	24.7
서비스 / 판매	100.0	82.2	100.0	65.5	22.9	11.6	0.0	17.8
농림어업	100.0	85.6	100.0	77.2	18.0	4.8	0.0	14.4
기능 / 기계	100.0	68.1	100.0	50.1	17.5	30.4	1.9	31.9
단순 노무	100.0	74.1	100.0	69.6	25.4	5.0	0.0	25.9
군인	0.0	0.0	0.0	0.0	0.0	0.0	0.0	0.0
학생	100.0	73.5	100.0	43.6	41.5	14.9	0.0	26.5
주부	100.0	81.1	100.0	76.8	14.7	8.5	0.0	18.9
무직	100.0	71.4	100.0	73.5	19.3		0.3	28.6
< 세대구성 별 >								
1인가구	100.0	79.4	100.0	73.4	20.1	6.3	0.3	20.6
1세대 가구	100.0	76.4	100.0	69.7	21.2	8.2	1.0	23.6
2세대 가구	100.0	74.3	100.0	67.2	20.2	12.6	0.0	25.7
3세대 이상 가구	100.0	83.6	100.0	85.5	10.4	4.0	0.0	16.4
< 가구소득 별 >								
100만원 미만	100.0	74.4	100.0	72.8	21.0	5.8	0.3	25.6
100~200만원	100.0	86.3	100.0	74.9	17.7	7.4	0.0	13.7
200~300만원	100.0	82.5	100.0	74.1	20.1	5.0	0.7	17.5
300~400만원	100.0	73.3	100.0	80.2	16.0	3.8	0.0	26.7
400만원 이상	100.0	75.6	100.0	55.1	24.1	19.7	1.1	24.4

2023년 전라남도 영광군 사회조사

4 - 4. 신재생에너지 산업에 대한 견해 - (2) 불필요 이유

(단위 : %)

구 분	계	필요하다	필요하지 않다					
				소계	생태계 파괴	소음·공해 등 주민 불편	미래 먹거리 산업으로서 비전 부족	기타
2 0 2 3 년	100.0	77.5	22.5	100.0	49.7	34.9	6.8	8.6
〈 권역 별 〉								
읍	100.0	78.2	21.8	100.0	65.9	27.5	6.7	0.0
북부권	100.0	73.3	26.7	100.0	34.0	38.2	7.9	19.9
동부권	100.0	77.2	22.8	100.0	71.2	23.6	5.3	0.0
남부권	100.0	84.0	16.0	100.0	30.6	57.6	4.9	6.9
〈 성 별 〉								
남자	100.0	77.9	22.1	100.0	56.7	34.7	6.7	1.9
여자	100.0	77.1	22.9	100.0	42.8	35.2	7.0	15.1
〈 연령 별 〉								
15 ~ 29 세	100.0	79.1	20.9	100.0	47.0	26.6	4.5	21.9
30 ~ 39 세	100.0	73.4	26.6	100.0	58.5	27.3	9.6	4.5
40 ~ 49 세	100.0	77.9	22.1	100.0	48.2	32.3	19.5	0.0
50 ~ 59 세	100.0	79.5	20.5	100.0	52.1	47.9	0.0	0.0
60 ~ 69 세	100.0	78.4	21.6	100.0	62.3	30.4	5.5	1.7
70 세 이상	100.0	75.9	24.1	100.0	37.8	38.6	5.8	17.7
〈 혼인상태 별 〉								
미혼	100.0	77.0	23.0	100.0	55.3	25.7	3.3	15.7
배우자 있음	100.0	78.5	21.5	100.0	53.2	35.3	8.6	3.0
사별 / 이혼	100.0	74.8	25.2	100.0	36.2	41.3	5.1	17.4
〈 학력 별 〉								
중졸 이하	100.0	76.8	23.2	100.0	45.1	32.7	4.1	18.1
고졸	100.0	79.8	20.2	100.0	55.0	38.0	4.6	2.4
대졸	100.0	74.6	25.4	100.0	50.1	37.1	12.8	0.0
대학원 이상	100.0	82.1	17.9	100.0	62.6	0.0	37.4	0.0
〈 직업 별 〉								
전문 / 관리	100.0	70.5	29.5	100.0	60.5	23.4	9.6	6.4
사무	100.0	75.3	24.7	100.0	55.3	28.1	16.6	0.0
서비스 / 판매	100.0	82.2	17.8	100.0	55.6	39.7	3.0	1.6
농림어업	100.0	85.6	14.4	100.0	47.7	40.5	3.9	7.9
기능 / 기계	100.0	68.1	31.9	100.0	52.4	21.5	26.0	0.0
단순 노무	100.0	74.1	25.9	100.0	48.1	48.5	0.0	3.4
군인	0.0	0.0	0.0	0.0	0.0	0.0	0.0	0.0
학생	100.0	73.5	26.5	100.0	60.6	0.0	6.8	32.6
주부	100.0	81.1	18.9	100.0	45.8	48.2	4.0	2.0
무직	100.0	71.4	28.6	100.0	40.8	41.4	4.9	13.0
〈 세대구성 별 〉								
1인 가구	100.0	79.4	20.6	100.0	41.6	34.3	4.9	19.2
1세대 가구	100.0	76.4	23.6	100.0	52.0	42.0	3.6	2.4
2세대 가구	100.0	74.3	25.7	100.0	44.0	34.5	21.5	0.0
3세대 이상 가구	100.0	83.6	16.4	100.0	68.4	31.6	0.0	0.0
〈 가구소득 별 〉								
100만원 미만	100.0	74.4	25.6	100.0	38.0	41.1	4.6	16.2
100~200만원	100.0	86.3	13.7	100.0	58.1	28.6	4.3	9.0
200~300만원	100.0	82.5	17.5	100.0	51.9	42.6	5.5	0.0
300~400만원	100.0	73.3	26.7	100.0	54.2	45.8	0.0	0.0
400만원 이상	100.0	75.6	24.4	100.0	49.6	21.6	28.8	0.0

2023년 전라남도 영광군 사회조사

4 - 5. 농업정책의 체감 - (1) 관심도

(단위 : %)

구 분	계	관심있다	관심있다		보통이다	관심없다	관심없다		
			매우 관심있다	다소 관심있다			별로 관심없다	전혀 관심없다	
2023년	100.0	39.9	14.7	25.2	29.2	30.9	21.3	9.6	
2021년	100.0	40.2	12.3	27.9	25.4	34.5	20.4	14.1	
< 권역별 >									
읍 권	100.0	33.4	10.2	23.2	30.2	36.4	23.6	12.8	
북부 권	100.0	41.3	16.0	25.2	30.2	28.5	23.7	4.8	
동부 권	100.0	34.1	11.8	22.3	27.4	38.4	16.5	21.9	
남부 권	100.0	56.1	24.4	31.7	25.6	18.3	13.6	4.7	
< 성별 >									
남자	100.0	44.8	17.8	27.0	26.1	29.1	20.4	8.7	
여자	100.0	35.0	11.6	23.4	32.2	32.8	22.2	10.6	
< 연령별 >									
15~29세	100.0	26.2	11.1	15.1	35.3	38.5	18.1	20.4	
30~39세	100.0	28.2	13.2	15.0	24.0	47.9	30.0	17.9	
40~49세	100.0	44.2	15.4	28.8	25.7	30.1	25.0	5.1	
50~59세	100.0	46.7	14.3	32.4	32.1	21.1	14.8	6.3	
60~69세	100.0	50.0	21.0	29.0	28.6	21.4	16.4	5.0	
70세 이상	100.0	37.2	12.3	24.9	27.9	34.9	26.2	8.7	
< 혼인상태별 >									
미혼	100.0	24.7	13.7	11.0	35.8	39.6	21.5	18.1	
배우자 있음	100.0	47.5	17.3	30.2	26.6	26.0	19.9	6.1	
사별 / 이혼	100.0	30.4	7.8	22.7	31.2	38.4	25.4	13.0	
< 학력별 >									
중졸 이하	100.0	31.7	11.0	20.7	33.2	35.1	23.9	11.2	
고졸	100.0	47.7	21.3	26.4	26.9	25.4	18.0	7.4	
대졸	100.0	42.0	9.6	32.4	23.9	34.1	22.9	11.1	
대학원 이상	100.0	53.9	30.7	23.2	39.4	6.7	6.7	0.0	
< 직업별 >									
전문 / 관리	100.0	41.1	9.2	31.9	32.1	26.9	10.1	16.8	
사무	100.0	35.0	4.0	31.0	23.5	41.5	29.5	12.0	
서비스 / 판매	100.0	39.7	10.2	29.5	29.2	31.1	20.2	10.9	
농림어업	100.0	67.5	33.2	34.3	24.5	8.0	6.0	2.0	
기능 / 기계	100.0	38.6	5.3	33.3	36.5	24.9	23.6	1.3	
단순노무	100.0	38.5	15.6	22.9	27.1	34.4	29.4	5.0	
군인	0.0	0.0	0.0	0.0	0.0	0.0	0.0	0.0	
학생	100.0	8.3	8.3	0.0	49.9	41.7	20.0	21.7	
주부	100.0	43.1	18.8	24.2	24.6	32.3	24.5	7.8	
무직	100.0	26.4	8.0	18.4	28.9	44.6	32.4	12.2	
< 세대구성별 >									
1인가구	100.0	32.3	11.5	20.8	27.8	39.8	25.7	14.2	
1세대 가구	100.0	52.3	17.3	35.0	24.0	23.7	19.8	3.9	
2세대 가구	100.0	40.7	15.2	25.5	27.7	31.6	23.1	8.5	
3세대 이상 가구	100.0	54.4	19.9	34.4	28.1	17.6	11.8	5.7	
< 가구소득별 >									
100만원 미만	100.0	33.8	10.2	23.7	27.7	38.5	27.3	11.1	
100~200만원	100.0	46.5	11.0	35.6	24.1	29.4	18.8	10.6	
200~300만원	100.0	51.9	20.6	31.4	27.0	21.1	17.3	3.8	
300~400만원	100.0	45.4	13.3	32.2	31.0	23.5	17.5	6.0	
400만원 이상	100.0	43.4	22.9	20.6	22.9	33.6	23.7	10.0	

2023년 전라남도 영광군 사회조사

4 - 5. 농업정책의 체감 - (2) 잘 하고 있는 농업 정책(매우 관심) (다중 응답)

(단위 : %)

구 분	계	농어민 공익수당	여성 농어업인 행복바우처	주요농산물 최저가격 보장제	농업인 영농자재 지원	병해충 공동방제	농번기 마을공동급식	기타	
2023년	100.0	40.6	21.2	12.8	11.9	12.0	1.4	0.0	
2021년	100.0	32.5	16.4	16.1	17.9	15.2	1.4	0.5	
< 권역 별 >									
읍 권	100.0	45.4	23.3	17.3	10.1	4.0	0.0	0.0	
북부 권	100.0	39.4	10.9	15.1	14.4	17.4	2.8	0.0	
동부 권	100.0	27.9	19.9	28.3	18.3	2.4	3.2	0.0	
남부 권	100.0	40.6	32.5	1.8	9.1	15.5	0.6	0.0	
< 성 별 >									
남자	100.0	39.5	11.6	16.1	15.4	15.5	1.9	0.0	
여자	100.0	42.3	35.0	8.1	6.9	6.9	0.8	0.0	
< 연령 별 >									
15~29세	100.0	45.6	18.0	25.9	10.6	0.0	0.0	0.0	
30~39세	100.0	33.6	23.4	15.8	13.6	13.6	0.0	0.0	
40~49세	100.0	49.9	22.0	19.9	5.6	1.3	1.3	0.0	
50~59세	100.0	40.3	14.2	14.0	14.2	15.4	1.8	0.0	
60~69세	100.0	34.5	21.7	6.3	16.4	19.3	1.8	0.0	
70세 이상	100.0	43.6	26.3	8.6	8.1	11.4	2.0	0.0	
< 혼인상태 별 >									
미혼	100.0	37.7	22.2	28.3	7.7	4.0	0.0	0.0	
배우자 있음	100.0	40.0	19.4	10.6	13.8	14.7	1.5	0.0	
사별 / 이혼	100.0	48.7	31.4	5.9	5.8	5.3	2.9	0.0	
< 학력 별 >									
중졸 이하	100.0	40.1	30.9	5.8	8.2	14.0	1.0	0.0	
고졸	100.0	42.9	16.3	15.7	13.4	10.0	1.6	0.0	
대졸	100.0	28.5	16.8	20.0	14.4	18.3	2.0	0.0	
대학원 이상	100.0	56.1	21.2	7.9	14.8	0.0	0.0	0.0	
< 직업 별 >									
전문 / 관리	100.0	38.1	16.4	8.9	24.4	4.5	7.7	0.0	
사무	100.0	0.0	11.1	42.8	23.1	11.9	11.1	0.0	
서비스 / 판매	100.0	42.0	8.2	19.9	16.1	11.6	2.2	0.0	
농림어업	100.0	38.3	14.7	11.5	15.3	18.5	1.7	0.0	
기능 / 기계	100.0	50.0	0.0	22.8	0.0	27.2	0.0	0.0	
단순노무	100.0	52.0	42.4	0.0	0.0	5.5	0.0	0.0	
군인	0.0	0.0	0.0	0.0	0.0	0.0	0.0	0.0	
학생	100.0	50.0	10.7	39.3	0.0	0.0	0.0	0.0	
주부	100.0	44.7	38.0	4.6	8.8	3.9	0.0	0.0	
무직	100.0	37.7	34.4	14.4	6.5	7.0	0.0	0.0	
< 세대구성 별 >									
1인가구	100.0	42.3	21.9	12.1	13.6	10.2	0.0	0.0	
1세대 가구	100.0	37.0	12.0	9.6	17.6	20.2	3.6	0.0	
2세대 가구	100.0	38.8	11.2	23.1	13.9	13.0	0.0	0.0	
3세대 이상 가구	100.0	50.0	0.0	0.0	0.0	37.0	13.0	0.0	
< 가구소득 별 >									
100만원 미만	100.0	44.6	33.7	3.6	7.2	9.6	1.4	0.0	
100~200만원	100.0	36.5	2.8	10.1	19.2	29.8	1.6	0.0	
200~300만원	100.0	38.1	6.0	21.8	15.0	16.5	2.5	0.0	
300~400만원	100.0	36.3	19.1	19.6	14.7	10.3	0.0	0.0	
400만원 이상	100.0	39.7	7.4	12.5	18.8	18.3	3.3	0.0	

2023년 전라남도 영광군 사회조사

4 - 5. 농업정책의 체감 - (2) 잘 하고 있는 농업 정책(다소 관심) (다중 응답)

(단위 : %)

구 분	계	농어민 공익수당	여성 농어업인 행복바우처	주요농산물 최저가격 보장제	농업인 영농자재 지원	병해충 공동방제	농번기 마을공동급식	기타
2023년	100.0	28.4	14.5	22.7	20.0	10.5	4.0	0.0
2021년	100.0	30.4	20.4	16.1	13.5	15.8	3.4	0.4
< 권역 별 >								
읍 권	100.0	30.9	14.6	24.3	19.4	7.7	3.1	0.0
북 부 권	100.0	21.1	12.4	27.1	25.9	9.7	3.9	0.0
동 부 권	100.0	21.4	4.7	27.2	26.0	18.6	2.2	0.0
남 부 권	100.0	39.1	22.0	9.8	8.5	14.0	6.6	0.0
< 성 별 >								
남 자	100.0	29.4	6.7	25.8	23.1	12.0	3.1	0.0
여 자	100.0	27.1	23.6	19.1	16.4	8.7	5.0	0.0
< 연령 별 >								
15 ~ 29세	100.0	17.0	5.6	42.2	33.1	2.1	0.0	0.0
30 ~ 39세	100.0	27.4	22.6	19.2	24.8	6.0	0.0	0.0
40 ~ 49세	100.0	27.5	15.5	24.0	22.0	8.6	2.4	0.0
50 ~ 59세	100.0	27.8	14.6	24.0	19.6	10.9	3.1	0.0
60 ~ 69세	100.0	31.8	16.9	19.5	17.8	10.1	4.0	0.0
70세 이상	100.0	30.7	12.4	17.2	15.1	16.0	8.5	0.0
< 혼인상태별 >								
미 혼	100.0	26.0	4.2	30.3	33.0	6.4	0.0	0.0
배우자 있음	100.0	28.5	15.4	23.0	19.0	11.0	3.1	0.0
사별 / 이혼	100.0	29.0	15.8	17.4	18.0	10.3	9.5	0.0
< 학력 별 >								
중졸 이하	100.0	33.4	16.2	13.6	13.9	15.3	7.6	0.0
고졸	100.0	29.4	15.4	21.9	22.0	8.5	2.8	0.0
대졸	100.0	21.1	11.5	32.8	24.4	8.4	1.8	0.0
대학원 이상	100.0	31.2	10.3	39.7	18.8	0.0	0.0	0.0
< 직업 별 >								
전문 / 관리	100.0	29.0	16.5	23.5	22.8	6.3	1.8	0.0
사무	100.0	26.0	14.7	29.0	20.1	9.1	1.0	0.0
서비스 / 판매	100.0	24.0	16.5	26.1	24.9	7.5	1.1	0.0
농림어업	100.0	28.9	9.9	20.7	24.0	13.9	2.7	0.0
기능 / 기계	100.0	25.0	3.5	31.0	21.0	8.1	11.4	0.0
단순노무	100.0	36.8	19.5	15.3	13.9	14.4	0.0	0.0
군인	0.0	0.0	0.0	0.0	0.0	0.0	0.0	0.0
학생	0.0	0.0	0.0	0.0	0.0	0.0	0.0	0.0
주부	100.0	26.3	24.8	21.6	12.2	7.9	7.2	0.0
무직	100.0	34.7	13.4	17.1	12.2	13.4	9.2	0.0
< 세대구성별 >								
1인가구	100.0	29.8	13.3	18.9	20.0	8.7	9.4	0.0
1세대 가구	100.0	28.9	5.8	27.6	21.6	14.2	1.8	0.0
2세대 가구	100.0	31.0	13.1	21.6	22.4	9.9	1.9	0.0
3세대이상가구	100.0	55.6	17.1	19.0	0.0	8.4	0.0	0.0
< 가구소득별 >								
100만원 미만	100.0	35.5	15.7	17.2	12.7	11.7	7.2	0.0
100~200만원	100.0	25.0	12.3	23.7	22.5	13.0	3.5	0.0
200~300만원	100.0	34.5	4.2	20.8	17.1	19.5	3.8	0.0
300~400만원	100.0	28.6	5.5	26.5	32.0	7.3	0.0	0.0
400만원 이상	100.0	27.6	7.0	34.2	22.7	6.1	2.4	0.0

2023년 전라남도 영광군 사회조사

4 - 6. 재테크 방법 - (1) 재테크 유무

(단위 : %)

구 분	계	하고 있다	하지 않는다
2023년	100.0	44.4	55.6
2021년	100.0	50.5	49.5
〈 권역 별 〉			
읍 권	100.0	50.3	49.7
북부 권	100.0	45.1	54.9
동부 권	100.0	40.6	59.4
남부 권	100.0	30.9	69.1
〈 성 별 〉			
남 자	100.0	48.6	51.4
여 자	100.0	40.2	59.8
〈 연령 별 〉			
15 ~ 29 세	100.0	30.6	69.4
30 ~ 39 세	100.0	71.7	28.3
40 ~ 49 세	100.0	60.9	39.1
50 ~ 59 세	100.0	57.5	42.5
60 ~ 69 세	100.0	48.9	51.1
70 세 이상	100.0	20.7	79.3
〈 혼인상태별 〉			
미 혼	100.0	31.5	68.5
배우자 있음	100.0	55.2	44.8
사별 / 이혼	100.0	23.1	76.9
〈 학력 별 〉			
중졸 이하	100.0	23.1	76.9
고졸	100.0	53.0	47.0
대졸	100.0	70.2	29.8
대학원 이상	100.0	71.0	29.0
〈 직업 별 〉			
전문 / 관리	100.0	84.4	15.6
사무	100.0	83.3	16.7
서비스 / 판매	100.0	59.6	40.4
농림어업	100.0	45.8	54.2
기능 / 기계	100.0	76.6	23.4
단순 노무	100.0	34.3	65.7
군인	0.0	0.0	0.0
학생	100.0	6.0	94.0
주부	100.0	43.0	57.0
무직	100.0	18.2	81.8
〈 세대구성별 〉			
1인가구	100.0	30.5	69.5
1세대 가구	100.0	50.6	49.4
2세대 가구	100.0	61.7	38.3
3세대이상가구	100.0	78.6	21.4
〈 가구소득별 〉			
100만원 미만	100.0	14.9	85.1
100~200만원	100.0	44.7	55.3
200~300만원	100.0	59.5	40.5
300~400만원	100.0	78.5	21.5
400만원 이상	100.0	75.4	24.6

2023년 전라남도 영광군 사회조사

4 - 6. 재테크 방법 - (2) 주된 재테크 방식(하고 있다) (다중 응답)

(단위 : %)

구 분	계	저축	주식/채권 등 직접투자	펀드 등 간접투자	부동산	가상화폐	보험	골동품 등 귀금속	그림 등 예술품	기타
2023년	100.0	53.6	9.0	1.8	6.9	0.6	27.7	0.2	0.1	0.0
2021년	100.0	48.5	12.7	2.8	6.1	2.8	26.2	0.3	0.6	0.0
〈 권역 별 〉										
읍	100.0	54.3	7.7	1.6	7.2	0.7	27.6	0.5	0.3	0.0
북부권	100.0	49.2	10.6	2.1	6.8	0.4	30.8	0.0	0.0	0.0
동부권	100.0	54.6	7.6	1.5	6.7	1.6	27.9	0.0	0.0	0.0
남부권	100.0	65.3	10.3	1.4	6.1	0.0	16.9	0.0	0.0	0.0
〈 성 별 〉										
남자	100.0	52.7	10.3	2.2	7.6	0.7	26.1	0.2	0.3	0.0
여자	100.0	54.8	7.3	1.2	6.1	0.6	29.8	0.3	0.0	0.0
〈 연령 별 〉										
15 ~ 29세	100.0	60.7	4.6	0.0	0.0	0.0	34.7	0.0	0.0	0.0
30 ~ 39세	100.0	58.1	6.6	2.8	5.7	0.0	26.8	0.0	0.0	0.0
40 ~ 49세	100.0	44.5	17.0	3.3	7.2	0.6	26.2	1.2	0.0	0.0
50 ~ 59세	100.0	49.1	11.8	2.3	6.0	1.1	29.2	0.0	0.6	0.0
60 ~ 69세	100.0	56.5	5.4	0.4	11.9	0.8	25.0	0.0	0.0	0.0
70세 이상	100.0	63.1	1.4	0.4	7.2	0.9	27.0	0.0	0.0	0.0
〈 혼인상태별 〉										
미혼	100.0	59.5	14.4	0.8	4.8	0.9	19.6	0.0	0.0	0.0
배우자 있음	100.0	53.0	7.6	2.2	7.7	0.6	28.7	0.3	0.0	0.0
사별 / 이혼	100.0	50.8	12.9	0.0	3.8	0.8	30.3	0.0	1.4	0.0
〈 학력 별 〉										
중졸 이하	100.0	63.4	2.9	0.8	4.4	0.5	28.1	0.0	0.0	0.0
고졸	100.0	51.3	7.8	1.2	8.1	0.4	31.2	0.0	0.0	0.0
대졸	100.0	52.6	11.6	1.7	7.1	0.6	25.4	0.6	0.4	0.0
대학원 이상	100.0	42.8	26.0	13.9	4.2	3.7	9.3	0.0	0.0	0.0
〈 직업 별 〉										
전문 / 관리	100.0	49.5	10.1	0.7	10.0	2.2	24.7	1.7	1.0	0.0
사무	100.0	49.6	16.0	5.1	6.2	0.7	22.4	0.0	0.0	0.0
서비스 / 판매	100.0	54.6	6.8	1.3	5.3	0.0	32.0	0.0	0.0	0.0
농림어업	100.0	58.1	5.2	2.8	8.2	0.0	25.8	0.0	0.0	0.0
기능 / 기계	100.0	48.9	15.4	0.0	3.9	0.9	30.9	0.0	0.0	0.0
단순노무	100.0	55.0	2.0	0.0	6.8	2.4	33.8	0.0	0.0	0.0
군인	0.0	0.0	0.0	0.0	0.0	0.0	0.0	0.0	0.0	0.0
학생	100.0	68.1	0.0	0.0	0.0	0.0	31.9	0.0	0.0	0.0
주부	100.0	54.3	5.2	1.0	11.0	0.6	27.9	0.0	0.0	0.0
무직	100.0	57.0	11.0	0.0	2.3	0.0	29.7	0.0	0.0	0.0
〈 세대구성별 〉										
1인가구	100.0	55.3	12.3	0.0	5.8	1.8	23.9	0.0	1.0	0.0
1세대가구	100.0	54.5	7.3	0.6	7.9	1.0	28.8	0.0	0.0	0.0
2세대가구	100.0	49.5	13.4	4.1	6.5	0.0	25.9	0.6	0.0	0.0
3세대이상가구	100.0	40.0	11.8	9.1	6.6	0.0	32.6	0.0	0.0	0.0
〈 가구소득별 〉										
100만원 미만	100.0	57.6	12.7	0.6	2.5	0.0	26.5	0.0	0.0	0.0
100~200만원	100.0	49.8	10.1	1.7	9.2	1.0	28.3	0.0	0.0	0.0
200~300만원	100.0	64.8	3.4	2.6	2.5	0.7	26.0	0.0	0.0	0.0
300~400만원	100.0	46.3	14.9	0.5	6.5	0.0	31.7	0.0	0.0	0.0
400만원 이상	100.0	49.7	12.0	3.8	9.4	1.5	22.4	0.6	0.7	0.0

2023년 전라남도 영광군 사회조사

4 - 6. 재테크 방법 - (3) 재테크 목적(하고 있다) (다중 응답)

(단위 : %)

구 분	계	주택 구입과 전월세 증금 마련	노 후 대 책	결 혼 자 금 마 련	사 고 와 질 병 대 비	자 녀 교 육 비 마 련	부 채 상 환	내 구 재 구 입	여 행 등 여 가	창 업 및 사 업 확 장	기 타
2 0 2 3 년	100.0	6.1	36.0	4.6	24.6	10.9	3.0	1.9	10.9	1.7	0.4
2 0 2 1 년	100.0	7.0	42.2	4.5	20.6	10.7	3.3	1.9	8.3	1.6	0.4
< 권역 별 >											
읍	100.0	7.7	32.7	6.1	25.7	12.7	2.9	0.9	8.5	2.3	0.3
북부권	100.0	3.9	37.7	0.9	25.7	10.3	4.0	2.1	14.0	1.2	0.2
동부권	100.0	3.8	40.4	8.0	27.7	2.2	0.4	4.3	11.4	0.0	1.8
남부권	100.0	7.6	41.5	7.5	13.9	11.3	1.8	3.8	10.7	1.9	0.0
< 성 별 >											
남자	100.0	6.5	36.4	3.4	24.8	10.9	3.2	2.1	9.7	2.5	0.4
여자	100.0	5.5	35.6	6.1	24.3	10.9	2.7	1.6	12.4	0.7	0.3
< 연령 별 >											
15 ~ 29 세	100.0	13.5	6.6	15.0	15.4	26.2	0.0	0.0	19.9	3.5	0.0
30 ~ 39 세	100.0	15.2	26.0	8.5	11.5	19.1	7.4	0.6	6.4	4.4	1.0
40 ~ 49 세	100.0	5.1	32.9	1.9	27.3	17.2	3.9	1.7	9.4	0.8	0.0
50 ~ 59 세	100.0	2.9	41.8	4.9	27.9	6.0	2.4	1.8	11.3	1.1	0.0
60 ~ 69 세	100.0	2.7	47.3	0.8	27.0	2.5	1.9	4.5	12.3	0.9	0.2
70 세 이상	100.0	1.2	49.8	0.7	35.7	0.0	0.9	1.2	8.2	0.5	1.7
< 혼인상태별 >											
미혼	100.0	17.5	19.4	26.0	15.0	0.0	0.0	2.7	9.1	9.0	1.3
배우자 있음	100.0	4.5	37.8	1.8	25.2	13.3	3.5	1.8	11.3	0.6	0.2
사별 / 이혼	100.0	5.4	41.2	2.6	30.8	4.2	1.9	1.9	9.4	2.1	0.4
< 학력 별 >											
중졸 이하	100.0	1.7	47.0	2.1	31.4	2.4	2.3	2.8	7.1	2.5	0.6
고졸	100.0	6.1	36.6	3.9	24.6	10.0	3.0	2.0	11.5	1.9	0.5
대졸	100.0	8.8	29.1	7.2	20.9	16.2	2.7	1.4	12.6	1.1	0.1
대학원 이상	100.0	1.9	40.0	2.8	24.6	14.8	9.5	0.0	6.4	0.0	0.0
< 직업 별 >											
전문 / 관리	100.0	8.1	34.3	3.9	21.9	8.9	7.4	0.0	13.6	1.4	0.5
사무	100.0	8.3	29.0	10.8	24.0	16.0	2.2	0.7	7.6	1.5	0.0
서비스 / 판매	100.0	7.2	29.8	6.1	21.6	14.6	1.9	1.3	15.9	1.0	0.7
농림어업	100.0	1.9	44.9	1.4	23.5	6.1	4.9	4.7	9.1	2.8	0.8
기능 / 기계	100.0	4.4	36.3	4.3	23.8	14.5	1.1	4.2	11.5	0.0	0.0
단순노무	100.0	3.0	45.0	0.0	35.3	10.5	0.0	0.0	6.1	0.0	0.0
군인	0.0	0.0	0.0	0.0	0.0	0.0	0.0	0.0	0.0	0.0	0.0
학생	100.0	0.0	31.9	0.0	0.0	0.0	0.0	0.0	0.0	68.1	0.0
주부	100.0	4.4	39.9	2.3	28.7	11.8	1.9	1.3	8.9	0.9	0.0
무직	100.0	11.3	38.3	4.7	33.0	2.2	0.7	1.2	7.3	1.2	0.0
< 세대구성별 >											
1인가구	100.0	7.5	35.6	9.5	24.6	1.7	1.6	4.2	10.1	4.9	0.3
1세대가구	100.0	2.9	44.1	0.0	28.6	6.5	3.6	2.3	11.1	0.4	0.4
2세대가구	100.0	6.2	32.1	3.0	27.6	17.0	3.4	0.5	9.6	0.8	0.0
3세대이상가구	100.0	12.9	25.5	0.0	14.0	28.0	11.2	0.0	8.4	0.0	0.0
< 가구소득별 >											
100만원 미만	100.0	3.0	40.0	3.8	38.1	3.1	0.0	2.2	8.9	0.0	0.7
100~200만원	100.0	6.1	44.1	2.0	29.8	5.7	3.6	2.8	5.5	0.0	0.4
200~300만원	100.0	7.3	36.2	6.0	26.1	10.0	0.9	1.4	8.8	2.6	0.6
300~400만원	100.0	7.5	30.4	3.6	21.7	12.7	5.0	1.7	14.2	3.2	0.0
400만원 이상	100.0	4.1	38.2	1.5	25.4	13.8	4.9	1.9	9.6	0.6	0.0

2023년 전라남도 영광군 사회조사

4 - 7. 폐기물 처리에 대한 평가 - (1) 생활 쓰레기

(단위 : %)

구 분	계	만족			보통	불만족			
		만족	매우 만족	다소 만족		불만족	약간 불만족	매우 불만족	
2023년	100.0	36.9	7.3	29.6	53.0	10.1	7.1	2.9	
2021년	100.0	11.2	2.6	8.6	33.8	55.1	28.2	26.9	
〈 권역 별 〉									
읍	100.0	39.6	7.7	31.8	49.4	11.0	8.3	2.7	
북부권	100.0	41.1	8.9	32.2	50.6	8.3	4.6	3.7	
동부권	100.0	29.6	9.9	19.8	58.4	12.0	10.1	1.9	
남부권	100.0	26.4	1.6	24.8	63.3	10.3	7.7	2.6	
〈 성 별 〉									
남자	100.0	37.2	8.9	28.3	54.6	8.2	6.1	2.1	
여자	100.0	36.6	5.6	31.0	51.5	11.9	8.2	3.7	
〈 연 령 별 〉									
15~29세	100.0	21.8	5.2	16.6	68.6	9.6	5.0	4.6	
30~39세	100.0	39.5	6.8	32.7	50.2	10.4	3.4	7.0	
40~49세	100.0	35.9	6.1	29.7	52.5	11.6	8.3	3.3	
50~59세	100.0	38.9	7.4	31.5	51.2	9.9	8.6	1.3	
60~69세	100.0	37.0	6.1	30.9	50.0	12.9	10.9	2.0	
70세 이상	100.0	43.2	9.9	33.3	49.3	7.5	5.3	2.2	
〈 혼인상태별 〉									
미혼	100.0	25.7	8.5	17.2	63.1	11.2	5.7	5.5	
배우자 있음	100.0	38.5	6.4	32.0	51.1	10.4	8.1	2.3	
사별 / 이혼	100.0	42.0	8.8	33.3	49.9	8.1	5.5	2.5	
〈 학 령 별 〉									
중졸 이하	100.0	41.8	9.1	32.7	49.3	8.8	5.9	2.9	
고졸	100.0	30.8	4.4	26.3	59.3	10.0	7.8	2.2	
대졸	100.0	37.9	8.3	29.6	50.0	12.2	8.3	3.8	
대학원 이상	100.0	31.2	6.9	24.3	52.4	16.3	8.7	7.6	
〈 직 업 별 〉									
전문 / 관리	100.0	27.1	7.1	20.1	58.0	14.8	10.5	4.3	
사무	100.0	45.5	12.3	33.2	45.7	8.8	7.0	1.8	
서비스 / 판매	100.0	41.3	4.3	37.0	50.6	8.0	6.0	2.0	
농림어업	100.0	35.3	7.7	27.6	55.0	9.7	8.1	1.6	
기능 / 기계	100.0	27.7	8.5	19.2	60.1	12.2	12.2	0.0	
단순노무	100.0	46.1	10.2	35.9	47.2	6.7	3.3	3.4	
군인	0.0	0.0	0.0	0.0	0.0	0.0	0.0	0.0	
학생	100.0	22.6	5.9	16.7	65.2	12.2	3.6	8.6	
주부	100.0	42.1	5.6	36.5	48.0	9.9	4.3	5.6	
무직	100.0	36.5	8.0	28.5	52.8	10.8	9.0	1.8	
〈 세대구성별 〉									
1인가구	100.0	41.3	8.3	33.1	52.8	5.9	4.5	1.4	
1세대 가구	100.0	37.8	8.9	28.9	50.1	12.1	9.0	3.1	
2세대 가구	100.0	47.8	10.5	37.3	44.9	7.3	6.7	0.6	
3세대 이상 가구	100.0	16.2	3.4	12.8	80.4	3.5	3.5	0.0	
〈 가구소득별 〉									
100만원 미만	100.0	42.8	9.6	33.3	50.3	6.8	5.1	1.7	
100~200만원	100.0	43.8	8.2	35.5	49.5	6.7	6.0	0.8	
200~300만원	100.0	44.8	11.1	33.7	47.4	7.8	6.5	1.3	
300~400만원	100.0	25.4	4.5	21.0	67.6	6.9	6.3	0.7	
400만원 이상	100.0	41.3	8.9	32.4	45.1	13.5	9.7	3.8	

2023년 전라남도 영광군 사회조사

4 - 7. 폐기물 처리에 대한 평가 - (2) 재활용 쓰레기

(단위 : %)

구 분	계	만족			보통	불만족			
		만족	매우 만족	다소 만족		불만족	약간 불만족	매우 불만족	
2023년	100.0	36.5	7.2	29.3	51.7	11.8	8.4	3.4	
2021년	100.0	11.3	2.1	9.2	38.4	50.3	27.3	23.0	
< 권역별 >									
읍	100.0	39.2	7.1	32.1	47.8	13.0	10.1	2.9	
북부권	100.0	41.4	9.5	32.0	48.9	9.7	5.2	4.5	
동부권	100.0	26.1	9.9	16.2	57.9	16.0	13.1	2.9	
남부권	100.0	25.9	1.6	24.3	63.2	10.9	8.3	2.6	
< 성별 >									
남자	100.0	36.5	8.0	28.5	52.8	10.6	7.9	2.8	
여자	100.0	36.4	6.4	30.0	50.6	13.0	9.1	3.9	
< 연령별 >									
15~29세	100.0	25.2	9.8	15.4	61.8	13.0	8.5	4.6	
30~39세	100.0	41.3	5.4	35.9	44.9	13.8	4.3	9.5	
40~49세	100.0	35.2	3.8	31.5	52.2	12.6	8.6	4.0	
50~59세	100.0	37.6	6.9	30.7	50.1	12.3	10.7	1.6	
60~69세	100.0	34.0	6.1	27.9	51.1	14.9	12.7	2.2	
70세 이상	100.0	42.6	9.2	33.4	50.1	7.3	5.1	2.1	
< 혼인상태별 >									
미혼	100.0	26.3	11.3	15.0	58.7	15.0	9.5	5.5	
배우자 있음	100.0	38.3	5.8	32.5	50.0	11.8	8.9	2.8	
사별 / 이혼	100.0	39.9	7.9	31.9	51.0	9.2	6.0	3.1	
< 학력별 >									
중졸 이하	100.0	40.5	10.4	30.1	48.9	10.5	7.4	3.2	
고졸	100.0	31.7	3.6	28.1	56.6	11.8	9.4	2.3	
대졸	100.0	37.3	6.9	30.4	48.7	14.0	8.9	5.0	
대학원 이상	100.0	26.5	6.9	19.6	57.2	16.3	8.7	7.6	
< 직업별 >									
전문 / 관리	100.0	29.0	5.1	23.9	50.1	20.9	10.5	10.4	
사무	100.0	44.3	10.4	33.9	43.5	12.3	10.5	1.8	
서비스 / 판매	100.0	43.8	3.2	40.6	48.3	7.9	5.6	2.3	
농림어업	100.0	34.3	7.1	27.2	54.3	11.5	9.9	1.6	
기능 / 기계	100.0	25.6	8.5	17.1	62.2	12.2	12.2	0.0	
단순노무	100.0	43.2	10.2	33.1	47.6	9.2	5.8	3.4	
군인	0.0	0.0	0.0	0.0	0.0	0.0	0.0	0.0	
학생	100.0	27.2	14.5	12.7	52.2	20.6	11.9	8.6	
주부	100.0	40.2	5.6	34.6	48.3	11.5	6.5	5.0	
무직	100.0	34.0	7.4	26.7	56.0	10.0	7.9	2.1	
< 세대구성별 >									
1인가구	100.0	38.3	6.8	31.5	55.3	6.3	4.7	1.6	
1세대 가구	100.0	37.9	8.4	29.5	48.6	13.4	10.4	3.1	
2세대 가구	100.0	47.4	9.1	38.2	40.4	12.2	8.5	3.8	
3세대 이상 가구	100.0	34.2	3.4	30.8	62.3	3.5	3.5	0.0	
< 가구소득별 >									
100만원 미만	100.0	40.8	8.8	32.0	52.0	7.2	5.5	1.7	
100~200만원	100.0	43.9	8.2	35.6	46.7	9.4	8.6	0.8	
200~300만원	100.0	43.8	8.5	35.3	46.9	9.3	7.2	2.2	
300~400만원	100.0	27.3	4.5	22.8	62.0	10.7	5.8	5.0	
400만원 이상	100.0	41.3	7.2	34.1	42.6	16.1	11.9	4.2	

2023년 전라남도 영광군 사회조사

4 - 7. 폐기물 처리에 대한 평가 - (3) 음식물 쓰레기

(단위 : %)

구 분	계	만족			보통	불만족			
		만족	매우 만족	다소 만족		불만족	약간 불만족	매우 불만족	
2023년	100.0	42.3	8.4	34.0	46.4	11.3	8.4	2.9	
2021년	100.0	9.6	2.7	6.9	29.9	60.6	26.3	34.3	
〈 권역 별 〉									
읍	100.0	41.9	8.3	33.7	44.8	13.3	9.8	3.5	
북부권	100.0	44.2	8.9	35.4	54.4	1.4	1.4	0.0	
동부권	0.0	0.0	0.0	0.0	0.0	0.0	0.0	0.0	
남부권	0.0	0.0	0.0	0.0	0.0	0.0	0.0	0.0	
〈 성 별 〉									
남자	100.0	42.3	8.8	33.4	47.9	9.8	7.7	2.1	
여자	100.0	42.4	7.9	34.5	44.8	12.8	9.2	3.7	
〈 연령 별 〉									
15~29세	100.0	27.1	7.3	19.8	63.9	9.0	9.0	0.0	
30~39세	100.0	50.6	12.5	38.2	40.9	8.4	0.0	8.4	
40~49세	100.0	41.3	5.2	36.0	39.9	18.9	13.6	5.2	
50~59세	100.0	47.7	8.6	39.0	39.5	12.8	9.5	3.4	
60~69세	100.0	45.5	10.8	34.7	43.0	11.6	11.6	0.0	
70세 이상	100.0	48.7	7.6	41.1	49.7	1.5	1.5	0.0	
〈 혼인상태별 〉									
미혼	100.0	27.1	7.7	19.4	60.6	12.3	10.5	1.8	
배우자 있음	100.0	46.9	8.0	38.9	41.3	11.8	8.1	3.7	
사별 / 이혼	100.0	41.2	11.4	29.9	52.1	6.7	6.7	0.0	
〈 학력 별 〉									
중졸 이하	100.0	42.4	10.4	32.1	53.8	3.8	3.8	0.0	
고졸	100.0	40.6	6.4	34.2	47.8	11.6	10.1	1.6	
대졸	100.0	43.7	9.3	34.4	38.5	17.8	10.4	7.3	
대학원 이상	100.0	50.9	7.0	44.0	41.1	8.0	8.0	0.0	
〈 직업 별 〉									
전문 / 관리	100.0	33.2	6.8	26.3	45.9	20.9	9.9	11.1	
사무	100.0	54.3	17.4	36.9	31.3	14.4	10.6	3.8	
서비스 / 판매	100.0	47.2	2.1	45.1	43.4	9.4	8.5	0.9	
농림어업	100.0	39.0	0.0	39.0	47.1	13.9	13.9	0.0	
기능 / 기계	100.0	33.9	15.0	18.9	61.7	4.4	4.4	0.0	
단순노무	100.0	63.6	8.4	55.2	34.5	1.9	1.9	0.0	
군인	0.0	0.0	0.0	0.0	0.0	0.0	0.0	0.0	
학생	100.0	22.2	10.0	12.2	71.7	6.1	6.1	0.0	
주부	100.0	47.6	10.9	36.7	44.2	8.2	1.5	6.8	
무직	100.0	33.3	6.7	26.6	45.6	21.1	19.3	1.8	
〈 세대구성별 〉									
1인가구	100.0	35.3	7.1	28.3	56.9	7.7	5.4	2.4	
1세대가구	100.0	47.9	9.7	38.2	37.6	14.5	13.3	1.3	
2세대가구	100.0	53.9	12.2	41.7	34.8	11.3	7.5	3.8	
3세대이상가구	100.0	11.1	0.0	11.1	78.6	10.3	10.3	0.0	
〈 가구소득별 〉									
100만원 미만	100.0	44.3	14.1	30.1	48.1	7.6	7.6	0.0	
100~200만원	100.0	47.0	9.2	37.8	43.5	9.5	9.5	0.0	
200~300만원	100.0	62.3	11.7	50.5	28.8	8.9	6.6	2.3	
300~400만원	100.0	29.8	4.4	25.4	58.4	11.8	7.8	4.0	
400만원 이상	100.0	46.9	9.2	37.6	38.4	14.7	11.2	3.6	

2023년 전라남도 영광군 사회조사

4 - 7. 폐기물 처리에 대한 평가 - (4) 생활 쓰레기(불만족 이유)

(단위 : %)

구 분	계	빨리 가져가지 않아서	분류기준을 잘 몰라서	깨끗이 처리하지 않아서	비용이 비싸서	보관하는 장소가 마땅하지 않아서	쓰레기 무단투기를 단속하지 않아서	기타	
2023년	100.0	59.7	7.5	10.3	0.6	12.2	9.7	0.0	
2021년	100.0	85.0	0.9	2.6	1.4	3.5	5.2	1.3	
< 권역 별 >									
읍 권	100.0	57.6	4.9	19.3	0.0	9.5	8.7	0.0	
북부 권	100.0	70.4	10.8	3.2	0.0	12.9	2.6	0.0	
동부 권	100.0	40.0	12.3	7.2	0.0	14.0	26.5	0.0	
남부 권	100.0	60.8	6.0	0.0	3.4	17.1	12.7	0.0	
< 성 별 >									
남자	100.0	57.6	14.5	3.4	1.5	10.4	12.6	0.0	
여자	100.0	61.1	2.7	15.0	0.0	13.5	7.7	0.0	
< 연령 별 >									
15 ~ 29세	100.0	90.1	0.0	0.0	0.0	9.9	0.0	0.0	
30 ~ 39세	100.0	79.1	0.0	14.0	0.0	6.9	0.0	0.0	
40 ~ 49세	100.0	45.4	20.8	16.7	0.0	8.4	8.8	0.0	
50 ~ 59세	100.0	49.8	3.2	21.3	0.0	12.8	13.0	0.0	
60 ~ 69세	100.0	54.9	9.4	8.0	2.4	12.7	12.7	0.0	
70세 이상	100.0	54.7	8.0	3.3	0.0	18.5	15.4	0.0	
< 혼인상태별 >									
미혼	100.0	87.0	0.0	0.0	0.0	13.0	0.0	0.0	
배우자 있음	100.0	52.7	8.6	13.0	0.9	13.1	11.7	0.0	
사별 / 이혼	100.0	53.7	12.5	12.0	0.0	7.9	13.9	0.0	
< 학력 별 >									
중졸 이하	100.0	64.7	4.2	6.4	0.0	12.1	12.6	0.0	
고졸	100.0	61.3	6.4	7.1	0.0	18.6	6.6	0.0	
대졸	100.0	51.7	11.6	18.3	2.3	5.1	11.0	0.0	
대학원 이상	100.0	46.8	27.2	26.0	0.0	0.0	0.0	0.0	
< 직업 별 >									
전문 / 관리	100.0	52.1	14.1	14.1	0.0	5.7	14.1	0.0	
사무	100.0	28.9	0.0	40.1	0.0	6.7	24.3	0.0	
서비스 / 판매	100.0	42.6	8.9	21.4	0.0	15.6	11.6	0.0	
농림어업	100.0	55.8	10.3	0.0	3.2	20.3	10.4	0.0	
기능 / 기계	100.0	100.0	0.0	0.0	0.0	0.0	0.0	0.0	
단순노무	100.0	14.7	50.5	16.5	0.0	18.2	0.0	0.0	
군인	0.0	0.0	0.0	0.0	0.0	0.0	0.0	0.0	
학생	100.0	100.0	0.0	0.0	0.0	0.0	0.0	0.0	
주부	100.0	58.3	6.0	13.9	0.0	10.9	10.9	0.0	
무직	100.0	67.0	2.7	6.2	0.0	15.0	9.1	0.0	
< 세대구성별 >									
1인가구	100.0	59.0	5.8	4.1	0.0	12.9	18.1	0.0	
1세대 가구	100.0	41.7	9.0	13.7	2.6	18.4	14.6	0.0	
2세대 가구	100.0	70.7	14.6	0.0	0.0	14.6	0.0	0.0	
3세대 이상 가구	100.0	0.0	0.0	100.0	0.0	0.0	0.0	0.0	
< 가구소득별 >									
100만원 미만	100.0	58.4	4.6	10.4	0.0	14.6	12.0	0.0	
100~200만원	100.0	52.1	9.5	0.0	0.0	22.6	15.8	0.0	
200~300만원	100.0	53.9	0.0	0.0	0.0	30.2	15.9	0.0	
300~400만원	100.0	53.4	36.9	9.7	0.0	0.0	0.0	0.0	
400만원 이상	100.0	44.1	7.5	16.2	4.3	13.7	14.4	0.0	

2023년 전라남도 영광군 사회조사

4 - 7. 폐기물 처리에 대한 평가 - (5) 재활용 쓰레기(불만족 이유)

(단위 : %)

구 분	계	빨리 가져가지 않아서	분류기준을 잘 몰라서	깨끗이 처리하지 않아서	비용이 비싸서	보관하는 장소가 마땅하지 않아서	쓰레기 무단투기를 단속하지 않아서	기타	
2 0 2 3 년	100.0	42.1	9.7	18.6	1.0	12.6	15.5	0.4	
2 0 2 1 년	100.0	71.0	4.5	9.7	0.1	10.1	3.7	1.0	
< 권역 별 >									
읍 권	100.0	38.6	12.9	19.8	0.0	6.1	21.7	1.0	
북 부 권	100.0	39.1	5.6	34.6	0.0	12.9	7.8	0.0	
동 부 권	100.0	45.6	9.2	3.6	0.0	23.5	18.0	0.0	
남 부 권	100.0	54.4	8.3	0.0	6.5	21.5	9.3	0.0	
< 성 별 >									
남 자	100.0	54.9	9.5	5.9	2.2	12.7	13.8	1.0	
여 자	100.0	31.6	9.9	29.1	0.0	12.5	16.9	0.0	
< 연령 별 >									
1 5 ~ 2 9 세	100.0	64.9	0.0	35.1	0.0	0.0	0.0	0.0	
3 0 ~ 3 9 세	100.0	15.2	10.5	40.1	0.0	5.2	29.0	0.0	
4 0 ~ 4 9 세	100.0	26.5	32.5	25.6	0.0	10.3	5.1	0.0	
5 0 ~ 5 9 세	100.0	34.2	6.1	11.9	0.0	26.6	21.2	0.0	
6 0 ~ 6 9 세	100.0	51.2	6.7	4.6	4.1	12.6	19.0	1.8	
7 0 세 이상	100.0	47.5	8.2	10.8	0.0	15.6	17.9	0.0	
< 혼인상태별 >									
미 혼	100.0	57.7	0.0	37.6	0.0	4.7	0.0	0.0	
배 우 자 있음	100.0	36.7	12.2	12.6	1.7	16.9	19.2	0.7	
사 별 / 이혼	100.0	40.6	14.3	14.7	0.0	7.0	23.4	0.0	
< 학 력 별 >									
중 졸 이 하	100.0	42.3	4.8	18.5	0.0	13.6	20.7	0.0	
고 졸	100.0	56.2	5.7	14.0	1.4	18.2	3.2	1.2	
대 졸	100.0	26.2	21.2	22.4	2.0	4.2	24.0	0.0	
대 학 원 이 상	100.0	0.0	27.2	46.8	0.0	0.0	26.0	0.0	
< 직 업 별 >									
전 문 / 관 리	100.0	26.1	10.0	10.5	0.0	20.3	33.2	0.0	
사 무	100.0	11.1	14.7	38.0	0.0	14.9	21.3	0.0	
서 비 스 / 판 매	100.0	42.0	17.4	14.5	0.0	15.5	10.7	0.0	
농 림 어 업	100.0	47.8	8.7	5.0	5.4	24.3	8.8	0.0	
기 능 / 기 계	100.0	62.0	0.0	18.0	0.0	20.0	0.0	0.0	
단 순 노 무	100.0	10.8	36.9	0.0	0.0	0.0	41.7	10.6	
군 인	0.0	0.0	0.0	0.0	0.0	0.0	0.0	0.0	
학 생	100.0	58.0	0.0	42.0	0.0	0.0	0.0	0.0	
주 부	100.0	25.3	10.0	27.2	0.0	8.4	29.1	0.0	
무 직	100.0	60.6	7.0	14.4	0.0	6.0	12.1	0.0	
< 세대구성별 >									
1 인 가 구	100.0	47.6	10.0	13.5	0.0	12.0	16.8	0.0	
1 세 대 가 구	100.0	37.5	7.6	12.6	2.4	20.6	17.3	2.0	
2 세 대 가 구	100.0	38.7	8.8	10.7	3.8	14.0	24.0	0.0	
3세대이상가구	100.0	0.0	0.0	0.0	0.0	0.0	100.0	0.0	
< 가구소득별 >									
100만원 미만	100.0	44.5	4.3	20.4	0.0	17.3	13.6	0.0	
100~200만원	100.0	57.2	6.8	8.5	0.0	16.2	11.3	0.0	
200~300만원	100.0	37.8	0.0	0.0	7.4	17.2	37.6	0.0	
300~400만원	100.0	40.7	9.9	0.0	0.0	9.9	39.4	0.0	
400만원 이상	100.0	28.6	16.4	18.5	3.6	18.5	11.2	3.1	

2023년 전라남도 영광군 사회조사

4 - 7. 폐기물 처리에 대한 평가 - (6) 음식물 쓰레기(불만족 이유)

(단위 : %)

구 분	계	빨리 가져가지 않아서	분류기준을 잘 몰라서	깨끗이 처리하지 않아서	비용이 비싸서	보관하는 장소가 마땅하지 않아서	쓰레기 무단투기를 단속하지 않아서	기타
2023년	100.0	38.1	1.9	14.8	0.0	22.8	21.2	1.2
2021년	100.0	81.3	1.5	5.1	0.1	3.4	4.9	3.7
< 권역 별 >								
읍 권	100.0	38.9	2.0	15.1	0.0	23.3	19.5	1.2
북부 권	100.0	0.0	0.0	0.0	0.0	0.0	100.0	0.0
동부 권	0.0	0.0	0.0	0.0	0.0	0.0	0.0	0.0
남부 권	0.0	0.0	0.0	0.0	0.0	0.0	0.0	0.0
< 성 별 >								
남자	100.0	30.0	0.0	16.2	0.0	31.9	19.2	2.7
여자	100.0	44.4	3.4	13.7	0.0	15.8	22.7	0.0
< 연령 별 >								
15 ~ 29세	100.0	37.9	0.0	43.1	0.0	19.0	0.0	0.0
30 ~ 39세	100.0	100.0	0.0	0.0	0.0	0.0	0.0	0.0
40 ~ 49세	100.0	22.2	5.6	22.2	0.0	27.8	22.2	0.0
50 ~ 59세	100.0	36.5	0.0	0.0	0.0	20.6	42.9	0.0
60 ~ 69세	100.0	41.0	0.0	0.0	0.0	36.6	14.2	8.2
70세 이상	100.0	0.0	0.0	0.0	0.0	0.0	100.0	0.0
< 혼인상태별 >								
미혼	100.0	43.7	0.0	32.9	0.0	23.4	0.0	0.0
배우자 있음	100.0	40.3	2.7	5.4	0.0	24.9	25.0	1.7
사별 / 이혼	100.0	0.0	0.0	53.8	0.0	0.0	46.2	0.0
< 학력 별 >								
중졸 이하	100.0	83.8	0.0	0.0	0.0	0.0	16.2	0.0
고졸	100.0	33.6	0.0	9.4	0.0	30.8	23.2	2.9
대졸	100.0	34.9	4.0	22.7	0.0	17.2	21.2	0.0
대학원 이상	100.0	0.0	0.0	0.0	0.0	100.0	0.0	0.0
< 직업 별 >								
전문 / 관리	100.0	31.0	11.3	0.0	0.0	34.0	23.6	0.0
사무	100.0	23.0	0.0	23.5	0.0	14.6	38.8	0.0
서비스 / 판매	100.0	17.5	0.0	10.3	0.0	34.0	38.2	0.0
농림어업	100.0	100.0	0.0	0.0	0.0	0.0	0.0	0.0
기능 / 기계	100.0	100.0	0.0	0.0	0.0	0.0	0.0	0.0
단순노무	100.0	0.0	0.0	0.0	0.0	0.0	0.0	100.0
군인	0.0	0.0	0.0	0.0	0.0	0.0	0.0	0.0
학생	100.0	100.0	0.0	0.0	0.0	0.0	0.0	0.0
주부	100.0	81.5	0.0	0.0	0.0	18.5	0.0	0.0
무직	100.0	14.1	0.0	40.6	0.0	28.7	16.6	0.0
< 세대구성별 >								
1인가구	100.0	30.4	0.0	0.0	0.0	38.0	31.5	0.0
1세대 가구	100.0	36.5	0.0	9.0	0.0	20.9	27.9	5.6
2세대 가구	100.0	29.4	0.0	20.6	0.0	39.7	10.3	0.0
3세대 이상 가구	100.0	100.0	0.0	0.0	0.0	0.0	0.0	0.0
< 가구소득별 >								
100만원 미만	100.0	0.0	0.0	55.8	0.0	17.4	26.7	0.0
100~200만원	100.0	0.0	0.0	0.0	0.0	100.0	0.0	0.0
200~300만원	100.0	26.9	0.0	26.9	0.0	0.0	46.2	0.0
300~400만원	100.0	34.9	0.0	0.0	0.0	65.1	0.0	0.0
400만원 이상	100.0	54.3	0.0	0.0	0.0	11.3	28.6	5.7

2023년 전라남도 영광군 사회조사

4 - 8. 재활용품 분비배출 방법 - (1) 배출 지식

(단위 : %)

구 분	계	알고 있다	알고 있다		보통이다	모른다	모른다		
			매우 잘 알고 있다	약간 알고 있다			잘 모른다	전혀 모른다	
2023년	100.0	59.8	20.1	39.8	27.7	12.5	9.4	3.1	
2021년	100.0	65.1	25.0	40.1	22.8	12.2	9.7	2.5	
< 권역 별 >									
읍 권	100.0	68.2	26.3	41.9	23.9	7.9	5.5	2.4	
북부 권	100.0	58.5	15.0	43.5	25.7	15.8	13.0	2.8	
동부 권	100.0	35.9	3.3	32.6	37.7	26.3	15.7	10.6	
남부 권	100.0	55.2	24.0	31.3	35.2	9.6	8.2	1.4	
< 성 별 >									
남자	100.0	60.1	20.9	39.2	28.2	11.7	9.2	2.5	
여자	100.0	59.5	19.2	40.3	27.2	13.3	9.6	3.7	
< 연령 별 >									
15~29세	100.0	53.1	20.2	32.9	22.5	24.4	11.9	12.5	
30~39세	100.0	74.2	31.1	43.1	23.3	2.6	2.6	0.0	
40~49세	100.0	75.6	21.4	54.2	20.1	4.3	3.1	1.2	
50~59세	100.0	64.2	20.4	43.9	31.5	4.2	2.9	1.3	
60~69세	100.0	66.8	21.5	45.3	24.9	8.3	7.7	0.5	
70세 이상	100.0	41.6	13.8	27.9	35.4	22.9	19.6	3.3	
< 혼인상태별 >									
미혼	100.0	49.6	20.8	28.8	26.8	23.7	13.1	10.5	
배우자 있음	100.0	68.2	22.3	45.9	25.0	6.9	6.1	0.7	
사별 / 이혼	100.0	43.5	12.6	30.9	36.7	19.8	16.0	3.8	
< 학력 별 >									
중졸 이하	100.0	46.4	14.5	31.9	34.2	19.4	14.3	5.1	
고졸	100.0	65.9	25.0	40.9	26.7	7.4	5.5	1.9	
대졸	100.0	73.9	21.1	52.8	18.1	8.0	6.4	1.6	
대학원 이상	100.0	87.8	38.8	49.0	7.4	4.8	4.8	0.0	
< 직업 별 >									
전문 / 관리	100.0	74.0	20.6	53.4	21.0	5.0	5.0	0.0	
사무	100.0	68.4	22.0	46.4	18.4	13.2	10.4	2.8	
서비스 / 판매	100.0	70.6	25.1	45.5	25.9	3.5	3.0	0.5	
농림어업	100.0	58.1	12.8	45.2	33.9	8.0	6.7	1.3	
기능 / 기계	100.0	62.8	21.2	41.6	32.1	5.1	3.8	1.3	
단순노무	100.0	66.0	31.9	34.2	28.6	5.4	4.0	1.4	
군인	0.0	0.0	0.0	0.0	0.0	0.0	0.0	0.0	
학생	100.0	44.3	19.7	24.6	27.6	28.0	9.4	18.6	
주부	100.0	71.6	26.4	45.2	20.6	7.9	7.0	0.9	
무직	100.0	43.0	15.4	27.6	31.4	25.6	21.3	4.3	
< 세대구성별 >									
1인가구	100.0	46.5	15.7	30.8	36.2	17.3	14.3	3.0	
1세대 가구	100.0	62.2	20.0	42.1	26.1	11.7	11.0	0.7	
2세대 가구	100.0	69.6	27.4	42.2	25.6	4.7	3.4	1.3	
3세대이상가구	100.0	78.3	3.5	74.8	13.2	8.5	8.5	0.0	
< 가구소득별 >									
100만원 미만	100.0	43.2	14.3	29.0	34.8	22.0	18.7	3.3	
100~200만원	100.0	57.8	16.1	41.7	32.7	9.5	7.6	1.9	
200~300만원	100.0	65.7	22.8	42.9	28.5	5.9	5.9	0.0	
300~400만원	100.0	72.6	18.3	54.2	24.2	3.3	3.3	0.0	
400만원 이상	100.0	73.6	30.4	43.2	20.3	6.1	5.1	1.0	

2023년 전라남도 영광군 사회조사

4 - 8. 재활용품 분리배출 방법 - (2) 분리수거 평가(매우 잘 알고 있다)

(단위 : %)

구 분	계	그렇다	그렇지 않다	소계	재활용품 선별장 확충 개선	분리배출, 재활용에 관한 의식 개선	관련 업체 확대 지원	환경미화 차량 수 확충	미화 등 손 일 종	기타
2023년	100.0	65.1	34.9	100.0	23.2	52.4	3.8	19.7	0.8	
2021년	100.0	50.6	49.4	100.0	33.3	54.2	1.5	10.1	1.0	
< 권역 별 >										
읍	100.0	68.1	31.9	100.0	21.4	57.6	4.2	15.2	1.7	
북부권	100.0	54.9	45.1	100.0	26.1	48.5	5.6	19.8	0.0	
동부권	100.0	16.1	83.9	100.0	19.2	60.4	0.0	20.4	0.0	
남부권	100.0	73.4	26.6	100.0	24.0	42.2	0.0	33.7	0.0	
< 성 별 >										
남자	100.0	57.6	42.4	100.0	27.1	52.0	0.0	20.8	0.0	
여자	100.0	73.4	26.6	100.0	16.3	53.1	10.5	17.8	2.3	
< 연령 별 >										
15 ~ 29세	100.0	74.0	26.0	100.0	0.0	41.0	0.0	59.0	0.0	
30 ~ 39세	100.0	63.4	36.6	100.0	34.7	45.0	12.8	7.5	0.0	
40 ~ 49세	100.0	59.0	41.0	100.0	29.1	36.5	11.1	23.3	0.0	
50 ~ 59세	100.0	68.3	31.7	100.0	24.5	66.1	0.0	9.4	0.0	
60 ~ 69세	100.0	45.4	54.6	100.0	18.7	57.6	0.0	21.1	2.5	
70세 이상	100.0	84.6	15.4	100.0	35.1	64.9	0.0	0.0	0.0	
< 혼인상태별 >										
미혼	100.0	73.0	27.0	100.0	19.4	66.6	0.0	14.0	0.0	
배우자 있음	100.0	60.5	39.5	100.0	25.5	49.4	4.9	19.2	1.1	
사별 / 이혼	100.0	78.7	21.3	100.0	7.6	56.4	0.0	36.0	0.0	
< 학력 별 >										
중졸 이하	100.0	78.0	22.0	100.0	8.4	72.4	0.0	14.8	4.4	
고졸	100.0	63.5	36.5	100.0	23.0	53.5	3.9	19.6	0.0	
대졸	100.0	50.2	49.8	100.0	34.7	40.3	0.0	25.0	0.0	
대학원 이상	100.0	68.9	31.1	100.0	0.0	36.8	63.2	0.0	0.0	
< 직업 별 >										
전문 / 관리	100.0	57.8	42.2	100.0	69.7	30.3	0.0	0.0	0.0	
사무	100.0	81.3	18.7	100.0	35.2	64.8	0.0	0.0	0.0	
서비스 / 판매	100.0	64.0	36.0	100.0	15.9	49.9	8.5	21.7	4.0	
농림어업	100.0	47.3	52.7	100.0	13.2	57.5	0.0	29.3	0.0	
기능 / 기계	100.0	69.1	30.9	100.0	27.4	72.6	0.0	0.0	0.0	
단순노무	100.0	46.8	53.2	100.0	44.4	14.6	0.0	41.0	0.0	
군인	0.0	0.0	0.0	0.0	0.0	0.0	0.0	0.0	0.0	
학생	100.0	79.3	20.7	100.0	0.0	100.0	0.0	0.0	0.0	
주부	100.0	71.6	28.4	100.0	18.2	47.5	15.4	18.9	0.0	
무직	100.0	70.8	29.2	100.0	9.5	76.8	0.0	13.7	0.0	
< 세대구성별 >										
1인가구	100.0	78.0	22.0	100.0	44.7	24.1	0.0	31.2	0.0	
1세대가구	100.0	52.5	47.5	100.0	18.3	60.2	0.0	21.5	0.0	
2세대가구	100.0	60.0	40.0	100.0	34.2	35.7	8.8	21.4	0.0	
3세대이상가구	100.0	0.0	100.0	100.0	0.0	0.0	0.0	0.0	100.0	
< 가구소득별 >										
100만원 미만	100.0	82.1	17.9	100.0	22.2	52.1	0.0	25.7	0.0	
100~200만원	100.0	59.4	40.6	100.0	9.3	67.1	23.6	0.0	0.0	
200~300만원	100.0	68.8	31.2	100.0	0.0	50.6	0.0	49.4	0.0	
300~400만원	100.0	47.0	53.0	100.0	52.1	32.5	0.0	15.4	0.0	
400만원 이상	100.0	49.1	50.9	100.0	36.9	36.5	0.0	23.0	3.7	

2023년 전라남도 영광군 사회조사

4 - 8. 재활용품 분리배출 방법 - (3) 분리수거 평가(약간 알고 있다)

(단위 : %)

구 분	계	그렇다	그렇지 않다	소계	재활용품 선별장 확충 개선	분리배출, 재활용에 관한 의식 개선	관련 업체 확대 지원	환경미화 차량 수 확충	화물 및 등 손 일 종	기타
2023년	100.0	48.2	51.8	100.0	23.7	65.6	2.7	7.5	0.4	
2021년	100.0	31.8	68.2	100.0	37.8	43.3	1.5	17.4	0.0	
< 권역 별 >										
읍	100.0	54.8	45.2	100.0	31.0	57.9	3.6	6.4	1.0	
북부권	100.0	40.3	59.7	100.0	13.1	78.5	1.0	7.3	0.0	
동부권	100.0	43.3	56.7	100.0	39.1	60.9	0.0	0.0	0.0	
남부권	100.0	50.8	49.2	100.0	26.8	49.2	7.6	16.4	0.0	
< 성 별 >										
남자	100.0	50.9	49.1	100.0	21.7	67.3	2.7	8.3	0.0	
여자	100.0	45.6	54.4	100.0	25.5	64.1	2.8	6.9	0.7	
< 연령 별 >										
15 ~ 29세	100.0	25.7	74.3	100.0	15.2	84.8	0.0	0.0	0.0	
30 ~ 39세	100.0	50.8	49.2	100.0	28.8	58.6	6.9	5.7	0.0	
40 ~ 49세	100.0	43.2	56.8	100.0	26.6	68.0	0.0	5.4	0.0	
50 ~ 59세	100.0	48.0	52.0	100.0	29.5	53.5	3.5	11.5	1.9	
60 ~ 69세	100.0	52.5	47.5	100.0	21.3	63.5	2.7	12.5	0.0	
70세 이상	100.0	60.8	39.2	100.0	21.7	64.6	5.9	7.8	0.0	
< 혼인상태별 >										
미혼	100.0	37.1	62.9	100.0	24.4	75.6	0.0	0.0	0.0	
배우자 있음	100.0	48.0	52.0	100.0	22.4	64.6	3.2	9.8	0.0	
사별 / 이혼	100.0	58.1	41.9	100.0	30.3	58.7	3.8	4.2	3.0	
< 학력 별 >										
중졸 이하	100.0	59.4	40.6	100.0	24.8	60.8	2.8	11.6	0.0	
고졸	100.0	43.2	56.8	100.0	15.8	71.5	3.3	8.3	1.0	
대졸	100.0	41.7	58.3	100.0	32.9	61.1	2.2	3.7	0.0	
대학원 이상	100.0	39.8	60.2	100.0	22.7	77.3	0.0	0.0	0.0	
< 직업 별 >										
전문 / 관리	100.0	43.7	56.3	100.0	19.9	74.3	0.0	5.8	0.0	
사무	100.0	54.5	45.5	100.0	57.3	32.6	0.0	10.1	0.0	
서비스 / 판매	100.0	52.7	47.3	100.0	22.1	69.4	4.1	4.5	0.0	
농림어업	100.0	51.1	48.9	100.0	13.3	73.0	3.0	10.8	0.0	
기능 / 기계	100.0	22.3	77.7	100.0	29.0	60.5	4.4	0.0	6.1	
단순노무	100.0	32.5	67.5	100.0	19.1	48.1	6.0	26.7	0.0	
군인	0.0	0.0	0.0	0.0	0.0	0.0	0.0	0.0	0.0	
학생	100.0	26.6	73.4	100.0	0.0	100.0	0.0	0.0	0.0	
주부	100.0	52.9	47.1	100.0	23.3	69.4	0.0	7.3	0.0	
무직	100.0	51.5	48.5	100.0	37.5	51.7	5.6	5.2	0.0	
< 세대구성별 >										
1인가구	100.0	63.8	36.2	100.0	30.5	57.3	4.2	4.6	3.3	
1세대가구	100.0	48.4	51.6	100.0	20.5	65.4	2.1	11.9	0.0	
2세대가구	100.0	37.9	62.1	100.0	36.0	61.6	0.0	2.4	0.0	
3세대이상가구	100.0	56.9	43.1	100.0	0.0	63.5	36.5	0.0	0.0	
< 가구소득별 >										
100만원 미만	100.0	62.8	37.2	100.0	37.0	51.0	4.5	7.4	0.0	
100~200만원	100.0	54.0	46.0	100.0	32.2	44.1	9.1	9.5	5.1	
200~300만원	100.0	47.3	52.7	100.0	17.4	72.4	0.0	10.2	0.0	
300~400만원	100.0	51.1	48.9	100.0	13.5	82.5	0.0	4.0	0.0	
400만원 이상	100.0	40.3	59.7	100.0	32.2	59.0	5.4	3.3	0.0	

2023년 전라남도 영광군 사회조사

4 - 9. 장애인 복지 서비스 (다중 응답)

(단위 : %)

구 분	계	상담 서비스	가족지원 서비스	의료 서비스	교육 서비스	직업재활 서비스	여가문화 서비스	생활지원 서비스	경제지원 서비스	공공시설 접근성	기타	
2023년	100.0	13.5	8.7	18.3	7.7	13.9	1.9	14.6	19.5	1.8	0.0	
2022년	100.0	15.5	8.1	20.5	7.1	14.6	3.5	13.4	14.2	3.0	0.1	
< 권역 별 >												
읍	100.0	14.2	9.6	18.2	7.3	14.9	3.1	12.0	18.3	2.4	0.1	
북부권	100.0	13.1	10.6	17.2	9.5	14.2	0.9	14.7	19.2	0.6	0.0	
동부권	100.0	12.8	5.7	22.7	6.3	16.6	0.4	8.1	26.6	0.7	0.0	
남부권	100.0	12.9	4.4	18.3	5.9	9.2	1.6	25.2	18.8	3.7	0.0	
< 성 별 >												
남자	100.0	12.6	7.5	18.3	9.1	15.3	1.6	15.1	18.8	1.7	0.0	
여자	100.0	14.4	10.0	18.3	6.3	12.5	2.2	14.0	20.2	2.0	0.1	
< 연령 별 >												
15~29세	100.0	17.0	17.8	9.5	9.0	10.0	0.5	12.1	21.2	2.8	0.0	
30~39세	100.0	13.0	11.6	22.5	13.8	14.4	1.7	9.8	12.0	1.4	0.0	
40~49세	100.0	14.4	6.6	17.1	10.2	17.6	3.7	10.2	17.0	3.2	0.0	
50~59세	100.0	11.9	7.0	17.5	7.8	16.0	2.5	15.8	19.7	1.8	0.0	
60~69세	100.0	12.2	8.6	19.3	5.0	15.4	2.1	15.8	20.2	1.3	0.2	
70세 이상	100.0	13.4	4.5	22.6	5.1	11.1	1.1	18.7	22.4	1.2	0.0	
< 혼인상태별 >												
미혼	100.0	17.6	10.0	14.7	9.9	13.2	0.0	13.5	17.7	3.3	0.0	
배우자 있음	100.0	12.2	9.1	18.4	8.2	14.5	2.7	14.3	19.7	1.0	0.0	
사별 / 이혼	100.0	13.6	6.5	21.6	4.0	12.7	1.2	16.4	20.6	3.2	0.2	
< 학력 별 >												
중졸 이하	100.0	14.8	6.1	19.1	6.9	12.1	1.2	17.5	20.2	2.0	0.1	
고졸	100.0	13.2	10.5	16.9	6.4	15.1	1.8	14.6	19.8	1.8	0.0	
대졸	100.0	11.3	11.1	19.9	11.6	14.7	2.3	8.8	18.8	1.5	0.0	
대학원 이상	100.0	16.9	4.6	12.1	4.0	18.3	12.8	18.0	9.0	4.3	0.0	
< 직업 별 >												
전문 / 관리	100.0	19.4	8.1	18.4	14.4	17.7	3.6	7.1	10.7	0.5	0.0	
사무	100.0	8.2	4.9	24.2	8.7	15.3	2.7	14.6	19.6	1.8	0.0	
서비스 / 판매	100.0	13.0	14.5	13.6	6.4	13.4	2.9	12.7	21.7	1.4	0.2	
농림어업	100.0	11.3	8.3	18.0	7.5	16.1	1.3	15.0	21.1	1.4	0.0	
기능 / 기계	100.0	3.5	7.0	29.6	9.1	15.0	3.2	9.1	20.8	2.5	0.0	
단순노무	100.0	14.4	2.6	21.7	7.1	14.8	0.0	17.4	18.9	3.0	0.0	
군인	0.0	0.0	0.0	0.0	0.0	0.0	0.0	0.0	0.0	0.0	0.0	
학생	100.0	25.9	12.4	10.6	12.9	12.0	0.0	12.9	10.1	3.1	0.0	
주부	100.0	13.7	8.4	17.2	8.0	12.4	3.1	15.0	21.1	1.1	0.0	
무직	100.0	13.1	6.5	20.8	4.2	11.7	1.0	18.9	21.2	2.6	0.0	
< 세대구성별 >												
1인가구	100.0	13.3	5.9	19.5	5.8	14.0	1.0	17.5	20.9	2.0	0.2	
1세대가구	100.0	11.1	7.0	21.3	6.8	13.8	2.8	14.2	21.3	1.6	0.0	
2세대가구	100.0	11.8	7.8	19.4	10.7	18.7	2.1	12.6	14.9	2.0	0.0	
3세대이상가구	100.0	4.9	14.3	22.1	9.7	11.2	0.0	11.1	26.9	0.0	0.0	
< 가구소득별 >												
100만원 미만	100.0	16.4	5.0	22.0	3.1	9.5	0.5	18.6	22.6	2.2	0.0	
100~200만원	100.0	7.4	3.9	19.6	7.6	19.4	3.1	15.1	22.6	1.4	0.0	
200~300만원	100.0	13.1	9.6	17.8	8.2	16.8	1.6	15.8	15.3	1.9	0.0	
300~400만원	100.0	7.9	10.8	20.3	12.4	18.2	1.9	7.4	20.5	0.6	0.0	
400만원 이상	100.0	10.5	7.8	18.5	10.3	18.1	3.4	13.7	15.2	2.2	0.3	

2023년 전라남도 영광군 사회조사

4 - 10. 타 지역 방문 경험 및 이유 - (1) 자주 방문한 지역

(단위 : %)

구 분	계	방문한 적 있음	방문한 지역									방문한 적 없음
			소계	광주	목포, 무안	전남 내 시군	전북	서울, 경기	부산, 경남	제주	나머지 그 외 지역	
2023년	100.0	76.8	100.0	73.5	2.3	7.3	2.6	12.2	1.3	0.0	0.8	23.2
< 권역 별 >												
읍	100.0	84.6	100.0	77.9	1.7	5.0	2.3	10.5	2.0	0.0	0.5	15.4
북부	100.0	71.6	100.0	69.6	4.1	11.6	4.1	9.1	0.6	0.0	1.0	28.4
동부	100.0	64.1	100.0	74.8	1.2	6.6	4.5	10.9	0.4	0.0	1.4	35.9
남부	100.0	75.1	100.0	68.0	1.3	6.1	0.0	23.1	0.8	0.0	0.8	24.9
< 성 별 >												
남자	100.0	79.6	100.0	73.2	1.2	8.2	3.0	12.6	1.3	0.0	0.6	20.4
여자	100.0	74.0	100.0	73.8	3.5	6.4	2.3	11.7	1.3	0.0	1.0	26.0
< 연령 별 >												
15 ~ 29세	100.0	88.9	100.0	72.0	5.1	10.7	0.0	7.6	4.6	0.0	0.0	11.1
30 ~ 39세	100.0	92.5	100.0	83.8	0.8	2.7	2.9	9.8	0.0	0.0	0.0	7.5
40 ~ 49세	100.0	89.9	100.0	78.7	0.7	9.7	4.1	6.7	0.0	0.0	0.0	10.1
50 ~ 59세	100.0	75.8	100.0	77.1	3.3	5.1	2.4	9.2	0.9	0.0	2.1	24.2
60 ~ 69세	100.0	78.9	100.0	64.4	2.7	5.5	3.3	21.3	1.7	0.0	1.1	21.1
70세 이상	100.0	56.7	100.0	70.3	0.8	9.5	3.1	15.1	0.2	0.0	1.0	43.3
< 혼인상태 별 >												
미혼	100.0	83.1	100.0	70.6	4.8	11.6	1.7	10.5	0.9	0.0	0.0	16.9
배우자 있음	100.0	81.6	100.0	75.4	1.8	5.4	2.8	12.3	1.3	0.0	0.9	18.4
사별 / 이혼	100.0	56.8	100.0	68.6	1.2	10.2	3.0	14.1	1.6	0.0	1.3	43.2
< 학력 별 >												
중졸 이하	100.0	62.2	100.0	67.2	4.0	8.0	3.3	15.0	1.6	0.0	1.0	37.8
고졸	100.0	81.9	100.0	73.9	1.8	8.2	1.4	12.1	1.8	0.0	0.9	18.1
대졸	100.0	95.6	100.0	80.1	1.1	5.2	3.9	9.0	0.2	0.0	0.5	4.4
대학원 이상	100.0	96.1	100.0	83.3	0.0	8.3	0.0	8.4	0.0	0.0	0.0	3.9
< 직업 별 >												
전문 / 관리	100.0	95.1	100.0	71.5	2.2	6.3	3.2	15.9	0.0	0.0	0.9	4.9
사무	100.0	95.1	100.0	87.2	0.0	4.5	3.4	4.3	0.0	0.0	0.6	4.9
서비스 / 판매	100.0	84.2	100.0	74.9	1.6	4.7	3.7	10.7	3.7	0.0	0.7	15.8
농림어업	100.0	69.4	100.0	72.1	2.1	6.2	2.0	16.2	0.4	0.0	1.0	30.6
기능 / 기계	100.0	88.7	100.0	73.6	0.0	8.6	5.6	12.2	0.0	0.0	0.0	11.3
단순노무	100.0	80.6	100.0	83.6	0.0	2.1	4.5	8.9	0.0	0.0	0.9	19.4
군인	0.0	0.0	0.0	0.0	0.0	0.0	0.0	0.0	0.0	0.0	0.0	0.0
학생	100.0	83.0	100.0	69.4	10.4	7.5	0.0	12.7	0.0	0.0	0.0	17.0
주부	100.0	78.3	100.0	73.5	2.2	5.2	3.3	11.9	2.6	0.0	1.2	21.7
무직	100.0	60.6	100.0	65.8	2.2	16.0	0.9	13.1	1.2	0.0	0.9	39.4
< 세대구성 별 >												
1인 가구	100.0	61.2	100.0	65.2	1.6	9.4	4.7	17.2	0.8	0.0	1.1	38.8
1세대 가구	100.0	75.7	100.0	74.9	1.2	5.3	2.3	14.6	0.5	0.0	1.3	24.3
2세대 가구	100.0	82.6	100.0	80.4	1.8	5.8	3.8	8.1	0.0	0.0	0.0	17.4
3세대 이상 가구	100.0	93.3	100.0	56.4	0.0	16.9	0.0	7.4	19.3	0.0	0.0	6.7
< 가구소득 별 >												
100만원 미만	100.0	55.9	100.0	71.6	1.2	9.9	2.0	14.0	0.4	0.0	0.9	44.1
100~200만원	100.0	71.0	100.0	67.7	2.3	4.9	5.3	17.9	1.0	0.0	0.9	29.0
200~300만원	100.0	79.6	100.0	74.7	1.5	6.4	4.7	11.7	1.0	0.0	0.0	20.4
300~400만원	100.0	86.3	100.0	76.5	0.0	5.4	3.9	9.7	4.5	0.0	0.0	13.7
400만원 이상	100.0	89.7	100.0	73.1	2.1	7.1	2.5	13.3	0.0	0.0	1.9	10.3

2023년 전라남도 영광군 사회조사

4 - 10. 타 지역 방문 경험 및 이유 - (2) 광주(종합)

(단위 : %)

구 분	계	의료 시설 이용	직장 및 사업장이 있어서	쇼핑하기 위해서	전시회 공연, 영화관람	학교 입석 출석	자녀 교육 지원	축제, 관광을 위해	가족 친구 모임 참석	기타
2023년	100.0	44.0	4.4	14.0	4.5	3.4	2.0	1.6	24.7	1.5
2021년	100.0	35.7	3.2	17.9	6.3	2.3	3.5	1.3	26.3	3.7
〈 권역 별 〉										
읍	100.0	40.6	4.9	18.4	6.2	1.9	1.7	2.0	23.8	0.5
북부권	100.0	45.0	3.6	11.3	3.0	7.4	3.9	1.1	24.1	0.5
동부권	100.0	42.4	7.2	12.0	2.1	1.2	0.2	2.2	28.4	4.2
남부권	100.0	53.5	2.7	6.6	3.1	1.4	0.3	0.7	26.7	5.0
〈 성 별 〉										
남자	100.0	41.8	6.3	12.3	4.5	3.7	2.0	1.8	25.7	1.9
여자	100.0	46.3	2.3	15.8	4.5	3.1	2.0	1.4	23.7	1.0
〈 연령 별 〉										
15~29세	100.0	30.9	2.0	20.8	9.3	16.3	0.0	1.3	17.5	1.9
30~39세	100.0	33.5	7.1	22.1	6.8	2.0	0.0	4.8	23.6	0.0
40~49세	100.0	40.2	3.6	21.2	6.9	2.1	5.7	0.7	19.6	0.0
50~59세	100.0	39.6	8.6	12.4	3.9	0.0	2.7	1.7	28.2	2.7
60~69세	100.0	51.9	3.9	7.3	1.1	0.8	2.4	0.9	28.3	3.3
70세 이상	100.0	63.5	1.2	3.6	0.0	0.2	0.7	0.8	29.6	0.4
〈 혼인상태별 〉										
미혼	100.0	21.9	3.3	21.0	8.9	15.8	0.0	1.3	25.1	2.6
배우자 있음	100.0	48.7	4.7	13.7	4.1	0.6	2.5	1.6	22.9	1.2
사별 / 이혼	100.0	50.5	4.0	6.3	0.5	0.2	2.3	2.0	32.8	1.3
〈 학력 별 〉										
중졸 이하	100.0	56.2	1.9	7.1	4.0	3.7	0.1	0.9	25.2	0.8
고졸	100.0	37.1	6.4	15.4	4.5	4.2	3.5	2.1	24.5	2.4
대졸	100.0	39.6	4.6	20.1	5.0	1.7	1.5	1.8	25.0	0.7
대학원 이상	100.0	45.8	1.4	7.3	4.8	6.9	7.5	0.0	20.4	5.8
〈 직업 별 〉										
전문 / 관리	100.0	40.9	8.4	16.7	3.2	4.1	4.9	1.3	20.5	0.0
사무	100.0	36.5	1.6	31.0	5.7	0.4	0.0	0.0	24.8	0.0
서비스 / 판매	100.0	33.9	9.3	15.5	4.7	0.2	5.3	2.9	24.6	3.5
농림어업	100.0	51.1	2.6	9.1	2.1	0.7	0.9	1.1	30.9	1.5
기능 / 기계	100.0	32.5	10.3	21.0	6.4	0.8	0.0	8.2	17.8	3.1
단순노무	100.0	44.0	6.9	10.1	6.0	0.5	5.5	0.7	25.0	1.2
군인	0.0	0.0	0.0	0.0	0.0	0.0	0.0	0.0	0.0	0.0
학생	100.0	18.6	0.0	15.4	11.8	35.9	0.0	0.5	17.9	0.0
주부	100.0	55.7	2.3	11.3	4.5	0.5	0.8	0.9	23.9	0.2
무직	100.0	60.9	1.4	5.7	1.8	0.2	0.4	1.3	26.2	2.2
〈 세대구성별 〉										
1인가구	100.0	43.6	4.4	10.5	3.1	0.2	0.0	1.5	35.4	1.2
1세대가구	100.0	51.9	5.5	8.4	1.0	0.2	4.2	0.1	26.3	2.7
2세대가구	100.0	43.8	6.9	16.9	6.5	0.4	0.5	4.1	20.3	0.6
3세대이상가구	100.0	70.1	17.1	0.0	1.8	0.0	0.0	0.0	11.0	0.0
〈 가구소득별 〉										
100만원 미만	100.0	61.9	0.8	4.3	0.6	0.2	0.3	1.4	29.6	0.9
100~200만원	100.0	44.2	5.1	8.9	6.8	0.0	0.8	0.0	32.5	1.7
200~300만원	100.0	46.5	6.4	7.0	1.5	0.0	2.2	2.3	32.9	1.1
300~400만원	100.0	40.6	8.6	19.4	5.8	0.4	2.1	0.4	22.5	0.3
400만원 이상	100.0	36.6	9.9	19.4	3.7	0.5	3.2	3.5	19.7	3.5

2023년 전라남도 영광군 사회조사

4 - 10. 타 지역 방문 경험 및 이유 - (3) 목포, 무안(종합)

(단위 : %)

구 분	계	의료 시설 이용	직장 및 사업장이 있어서	쇼핑하기 위해서	전시회 공연, 영화관람	학교 입석 출석	자녀 교육지원	축제, 관광을 위해	가족 친구 모임 참석	기타
2023년	100.0	7.6	10.7	1.2	27.3	12.0	4.3	13.8	23.1	0.0
2021년	100.0	8.9	13.7	1.8	6.7	9.8	4.6	8.6	30.0	15.8
< 권역 별 >										
읍	100.0	10.6	16.8	3.5	0.0	0.0	13.1	12.8	43.2	0.0
북부	100.0	4.8	0.0	0.0	50.5	16.8	0.0	17.8	10.0	0.0
동부	100.0	25.0	0.0	0.0	0.0	75.0	0.0	0.0	0.0	0.0
남부	100.0	6.3	56.2	0.0	0.0	0.0	0.0	0.0	37.5	0.0
< 성 별 >										
남자	100.0	13.6	17.7	0.0	0.0	0.0	16.3	16.8	35.6	0.0
여자	100.0	5.5	8.1	1.6	37.1	16.4	0.0	12.8	18.5	0.0
< 연령 별 >										
15 ~ 29세	100.0	0.0	0.0	0.0	75.0	25.0	0.0	0.0	0.0	0.0
30 ~ 39세	100.0	25.0	0.0	0.0	0.0	75.0	0.0	0.0	0.0	0.0
40 ~ 49세	100.0	0.0	0.0	25.0	0.0	0.0	0.0	0.0	75.0	0.0
50 ~ 59세	100.0	14.8	13.3	0.0	0.0	0.0	17.3	35.5	19.1	0.0
60 ~ 69세	100.0	8.7	31.5	0.0	0.0	0.0	0.0	17.8	42.0	0.0
70세 이상	100.0	13.7	0.0	0.0	0.0	0.0	0.0	11.3	75.0	0.0
< 혼인상태별 >										
미혼	100.0	2.4	0.0	0.0	67.7	29.9	0.0	0.0	0.0	0.0
배우자 있음	100.0	11.1	20.6	2.2	0.0	0.0	8.3	20.6	37.1	0.0
사별 / 이혼	100.0	11.7	0.0	0.0	0.0	0.0	0.0	39.9	48.4	0.0
< 학력 별 >										
중졸 이하	100.0	4.7	8.8	0.0	46.8	15.6	0.0	11.7	12.4	0.0
고졸	100.0	12.0	11.6	4.1	0.0	10.2	15.1	18.1	28.8	0.0
대졸	100.0	11.2	16.8	0.0	0.0	0.0	0.0	13.8	58.2	0.0
대학원 이상	0.0	0.0	0.0	0.0	0.0	0.0	0.0	0.0	0.0	0.0
< 직업 별 >										
전문 / 관리 사	100.0	25.0	75.0	0.0	0.0	0.0	0.0	0.0	0.0	0.0
서비스 / 판매	0.0	0.0	0.0	0.0	0.0	0.0	0.0	0.0	0.0	0.0
농림어업	100.0	0.0	0.0	9.6	0.0	0.0	0.0	15.4	75.0	0.0
기능 / 기계	100.0	14.1	32.8	0.0	0.0	18.7	0.0	23.5	10.9	0.0
단순노무	0.0	0.0	0.0	0.0	0.0	0.0	0.0	0.0	0.0	0.0
군인	0.0	0.0	0.0	0.0	0.0	0.0	0.0	0.0	0.0	0.0
학생	100.0	0.0	0.0	0.0	75.0	25.0	0.0	0.0	0.0	0.0
주부	100.0	16.3	0.0	0.0	0.0	0.0	0.0	43.1	40.6	0.0
무직	100.0	9.9	0.0	0.0	0.0	0.0	26.3	18.9	44.9	0.0
< 세대구성별 >										
1인가구	100.0	16.1	0.0	0.0	0.0	25.1	0.0	26.6	32.2	0.0
1세대가구	100.0	7.8	50.8	0.0	0.0	0.0	0.0	8.1	33.3	0.0
2세대가구	100.0	11.5	0.0	0.0	0.0	0.0	40.4	34.6	13.5	0.0
3세대이상가구	0.0	0.0	0.0	0.0	0.0	0.0	0.0	0.0	0.0	0.0
< 가구소득별 >										
100만원 미만	100.0	11.7	0.0	0.0	0.0	0.0	0.0	39.9	48.4	0.0
100~200만원	100.0	13.4	34.7	0.0	0.0	40.3	0.0	0.0	11.6	0.0
200~300만원	100.0	0.0	0.0	0.0	0.0	0.0	75.0	0.0	25.0	0.0
300~400만원	0.0	0.0	0.0	0.0	0.0	0.0	0.0	0.0	0.0	0.0
400만원 이상	100.0	18.1	20.1	0.0	0.0	0.0	0.0	41.1	20.8	0.0

2023년 전라남도 영광군 사회조사

4 - 10. 타 지역 방문 경험 및 이유 - (4) 전남 내 시군(종합)

(단위 : %)

구 분	계	의료시설 이용	직장 및 사업장이 있어서	쇼핑하기 위해서	전시회, 공연, 영화관람	학교, 임석출	자녀 교육지원	축제, 관광을 위해	가족 친구 모임 참석	기타
2023년	100.0	39.4	2.2	9.2	3.3	5.6	0.7	16.3	21.2	2.1
2021년	100.0	28.8	7.5	8.5	3.0	1.9	1.1	9.6	34.4	5.2
< 권역 별 >										
읍	100.0	34.3	1.2	14.8	2.3	16.8	0.0	8.6	19.1	2.8
북부권	100.0	42.2	0.0	9.6	4.9	0.9	0.0	17.6	24.8	0.0
동부권	100.0	27.2	0.0	0.0	3.3	0.0	0.0	34.9	21.2	13.3
남부권	100.0	47.3	12.9	0.0	0.0	0.0	5.2	18.9	13.1	2.5
< 성 별 >										
남자	100.0	34.0	0.0	9.3	4.5	9.3	1.3	14.6	23.5	3.4
여자	100.0	46.9	5.1	9.0	1.6	0.5	0.0	18.5	18.0	0.3
< 연령 별 >										
15~29세	100.0	30.6	1.5	5.7	0.0	17.0	3.0	9.1	33.0	0.0
30~39세	100.0	11.0	33.0	42.0	0.0	0.0	0.0	14.0	0.0	0.0
40~49세	100.0	31.0	1.8	3.7	13.8	5.5	0.0	21.4	20.9	1.7
50~59세	100.0	46.7	0.0	9.2	1.9	0.0	0.0	31.5	10.7	0.0
60~69세	100.0	45.6	0.0	9.2	2.1	0.0	0.0	14.6	26.2	2.3
70세 이상	100.0	52.4	0.0	11.3	0.0	1.8	0.0	12.9	15.8	5.9
< 혼인상태 별 >										
미혼	100.0	31.1	1.2	11.5	0.0	13.3	2.4	12.5	27.0	1.1
배우자 있음	100.0	44.0	0.8	6.7	5.6	2.8	0.0	19.2	19.8	1.2
사별 / 이혼	100.0	41.0	6.8	11.6	2.8	1.0	0.0	15.0	15.9	5.7
< 학력 별 >										
중졸 이하	100.0	57.6	1.0	13.7	0.0	0.6	0.0	10.3	12.3	4.5
고졸	100.0	25.9	3.4	4.0	6.6	3.2	1.7	19.1	35.8	0.3
대졸	100.0	34.2	1.9	13.1	3.0	21.9	0.0	18.6	7.3	0.0
대학원 이상	100.0	35.6	0.0	0.0	0.0	0.0	0.0	39.4	11.9	13.1
< 직업 별 >										
전문 / 관리	100.0	25.9	0.0	27.5	3.5	3.6	0.0	22.9	16.6	0.0
사무	100.0	53.1	0.0	0.0	0.0	0.0	0.0	39.6	7.3	0.0
서비스 / 판매	100.0	40.1	3.1	13.7	2.8	0.0	0.0	23.0	17.3	0.0
농림어업	100.0	36.8	0.0	5.6	16.2	0.0	0.0	16.9	18.8	5.5
기능 / 기계	100.0	30.5	26.6	14.0	0.0	20.4	0.0	6.4	0.0	2.1
단순노무	100.0	75.0	0.0	0.0	0.0	0.0	0.0	0.0	25.0	0.0
군인	0.0	0.0	0.0	0.0	0.0	0.0	0.0	0.0	0.0	0.0
학생	100.0	75.0	0.0	16.3	0.0	0.0	8.7	0.0	0.0	0.0
주부	100.0	48.4	4.1	5.3	4.1	0.0	0.0	6.2	32.0	0.0
무직	100.0	30.5	0.0	6.3	0.0	11.3	0.0	17.6	31.1	3.2
< 세대구성 별 >										
1인가구	100.0	49.3	0.0	19.5	1.1	0.9	0.0	14.4	13.3	1.6
1세대 가구	100.0	49.5	0.0	13.6	0.0	1.8	0.0	18.9	14.5	1.7
2세대 가구	100.0	32.7	12.9	3.3	3.3	0.0	0.0	9.1	31.0	7.7
3세대 이상 가구	100.0	0.0	0.0	0.0	50.4	0.0	0.0	41.4	8.2	0.0
< 가구소득 별 >										
100만원 미만	100.0	51.9	0.0	14.3	1.8	1.0	0.0	9.1	20.2	1.7
100~200만원	100.0	20.9	0.0	7.0	47.2	0.0	0.0	22.6	0.0	2.3
200~300만원	100.0	30.0	18.3	0.0	0.0	3.0	0.0	32.7	14.4	1.5
300~400만원	100.0	20.1	0.0	0.0	3.6	0.0	0.0	23.4	39.4	13.5
400만원 이상	100.0	50.4	0.0	27.6	0.0	0.0	0.0	13.8	8.2	0.0

2023년 전라남도 영광군 사회조사

4 - 10. 타 지역 방문 경험 및 이유 - (5) 전북(종합)

(단위 : %)

구 분	계	의료 시설 이용	직장 및 사업장이 있어서	쇼핑하기 위해서	전시회 공연, 영화관람	학교 원칙 출석	자녀 교육 지원	축제, 관광을 위해	가족 친구 모임 참석	기타
2023년	100.0	24.4	18.9	1.6	5.9	3.1	3.1	2.6	40.0	0.3
2021년	100.0	12.5	16.9	17.3	2.3	0.0	2.6	3.8	34.0	10.6
〈 권역 별 〉										
읍	100.0	32.8	27.4	0.0	15.1	7.8	0.0	4.2	12.6	0.0
북부권	100.0	19.4	15.9	0.0	0.0	0.0	5.5	0.0	59.2	0.0
동부권	100.0	17.7	4.5	12.2	0.0	0.0	3.5	7.2	52.5	2.4
남부권	0.0	0.0	0.0	0.0	0.0	0.0	0.0	0.0	0.0	0.0
〈 성 별 〉										
남자	100.0	26.9	22.4	2.1	5.5	0.0	1.9	2.8	38.0	0.6
여자	100.0	20.9	14.1	1.0	6.5	7.3	4.8	2.4	42.9	0.0
〈 연령 별 〉										
15~29세	0.0	0.0	0.0	0.0	0.0	0.0	0.0	0.0	0.0	0.0
30~39세	100.0	11.4	40.9	0.0	0.0	0.0	0.0	0.0	47.7	0.0
40~49세	100.0	13.9	13.2	0.0	0.0	13.2	6.6	4.4	48.6	0.0
50~59세	100.0	23.6	23.9	0.0	7.9	0.0	6.7	0.0	38.0	0.0
60~69세	100.0	10.6	16.8	6.3	18.1	0.0	0.0	2.5	45.7	0.0
70세 이상	100.0	59.8	10.9	0.0	0.0	0.0	2.1	4.4	21.4	1.5
〈 혼인상태별 〉										
미혼	100.0	31.4	43.6	0.0	10.5	0.0	0.0	0.0	14.5	0.0
배우자 있음	100.0	22.0	13.8	2.3	6.6	4.3	4.4	2.3	43.8	0.5
사별 / 이혼	100.0	29.3	22.6	0.0	0.0	0.0	0.0	5.7	42.4	0.0
〈 학력 별 〉										
중졸 이하	100.0	39.1	5.7	3.9	3.0	0.0	3.7	2.3	41.6	0.8
고졸	100.0	16.7	19.5	0.0	13.8	0.0	7.8	0.0	42.1	0.0
대졸	100.0	12.3	33.1	0.0	5.0	8.0	0.0	4.3	37.2	0.0
대학원 이상	0.0	0.0	0.0	0.0	0.0	0.0	0.0	0.0	0.0	0.0
〈 직업 별 〉										
전문 / 관리	100.0	0.0	62.3	0.0	0.0	0.0	0.0	0.0	37.7	0.0
사무	100.0	19.4	0.0	0.0	16.8	0.0	0.0	5.6	58.2	0.0
서비스 / 판매	100.0	15.2	22.5	4.0	5.1	12.2	4.3	4.1	32.6	0.0
농림어업	100.0	67.8	0.0	0.0	0.0	0.0	3.5	7.2	19.1	2.4
기능 / 기계	100.0	10.4	75.0	0.0	0.0	0.0	0.0	0.0	14.6	0.0
단순노무	100.0	37.1	0.0	0.0	28.8	0.0	0.0	0.0	34.1	0.0
군인	0.0	0.0	0.0	0.0	0.0	0.0	0.0	0.0	0.0	0.0
학생	0.0	0.0	0.0	0.0	0.0	0.0	0.0	0.0	0.0	0.0
주부	100.0	15.2	0.0	0.0	0.0	0.0	9.8	0.0	75.0	0.0
무직	100.0	42.6	0.0	10.8	0.0	0.0	0.0	0.0	46.6	0.0
〈 세대구성별 〉										
1인가구	100.0	29.1	26.9	2.0	4.2	0.0	0.0	3.2	34.6	0.0
1세대가구	100.0	32.5	0.0	3.7	11.7	0.0	6.6	3.9	39.7	2.0
2세대가구	100.0	16.0	27.0	0.0	0.0	15.2	0.0	5.1	36.8	0.0
3세대이상가구	0.0	0.0	0.0	0.0	0.0	0.0	0.0	0.0	0.0	0.0
〈 가구소득별 〉										
100만원 미만	100.0	43.8	5.2	5.2	0.0	0.0	0.0	0.0	43.1	2.8
100~200만원	100.0	44.5	0.0	4.1	8.5	0.0	0.0	6.4	36.5	0.0
200~300만원	100.0	15.0	20.4	0.0	0.0	19.2	6.8	6.4	32.2	0.0
300~400만원	100.0	25.0	23.7	0.0	0.0	0.0	0.0	0.0	51.3	0.0
400만원 이상	100.0	0.0	58.3	0.0	16.7	0.0	0.0	5.6	19.4	0.0

2023년 전라남도 영광군 사회조사

4 - 10. 타 지역 방문 경험 및 이유 - (6) 서울, 경기(종합)

(단위 : %)

구 분	계	의료 시설 이용	직장 및 사업장이 있어서	쇼핑하기 위해서	전시회 공연, 영화관람	학교 원칙	자녀 교육지원	축제, 관광을 위해	가족 친구 모임 참석	기타
2023년	100.0	37.4	8.6	2.5	3.2	2.0	3.4	6.9	34.3	1.7
2021년	100.0	27.8	2.7	7.6	4.5	0.0	7.2	0.7	43.6	6.0
〈 권역 별 〉										
읍	100.0	38.0	12.3	4.9	2.8	2.8	2.5	7.5	29.2	0.0
북부권	100.0	27.5	3.9	2.5	0.0	4.1	6.3	7.4	48.3	0.0
동부권	100.0	50.8	11.1	0.0	0.0	0.0	0.0	1.0	32.7	4.4
남부권	100.0	41.3	7.1	0.0	6.7	0.0	3.1	7.0	30.4	4.5
〈 성 별 〉										
남자	100.0	31.1	11.9	3.3	3.3	0.4	3.9	5.6	39.0	1.4
여자	100.0	44.8	4.6	1.6	3.0	3.9	2.7	8.4	28.9	2.1
〈 연령 별 〉										
15~29세	100.0	10.6	0.0	7.0	23.5	0.0	0.0	24.2	34.7	0.0
30~39세	100.0	36.6	14.9	3.9	0.0	10.0	0.0	9.1	25.5	0.0
40~49세	100.0	26.6	23.1	0.0	0.0	10.6	0.0	20.0	19.7	0.0
50~59세	100.0	28.3	19.9	6.1	5.9	0.0	7.9	9.7	19.7	2.5
60~69세	100.0	41.5	7.3	1.6	0.0	0.6	3.2	0.0	42.9	2.9
70세 이상	100.0	52.6	0.0	0.0	0.0	0.0	5.0	2.5	38.3	1.6
〈 혼인상태별 〉										
미혼	100.0	24.5	6.6	6.5	14.4	0.0	0.0	14.8	33.1	0.0
배우자 있음	100.0	38.0	10.1	2.1	1.2	3.1	5.1	6.1	31.9	2.5
사별 / 이혼	100.0	47.7	4.7	0.0	0.0	0.0	0.0	2.1	44.9	0.6
〈 학력 별 〉										
중졸 이하	100.0	47.2	4.8	1.7	2.6	0.0	2.8	7.1	30.3	3.6
고졸	100.0	31.7	12.4	0.0	1.2	2.3	5.9	8.9	37.6	0.0
대졸	100.0	30.5	6.9	6.2	8.5	6.1	0.0	3.4	37.4	1.1
대학원 이상	100.0	0.0	39.1	35.9	0.0	0.0	0.0	0.0	25.0	0.0
〈 직업 별 〉										
전문 / 관리	100.0	29.3	22.9	5.6	7.7	11.5	0.0	1.5	21.4	0.0
사무	100.0	24.5	35.7	26.7	0.0	0.0	0.0	0.0	13.1	0.0
서비스 / 판매	100.0	36.9	4.3	0.0	8.4	1.3	0.0	5.5	41.4	2.1
농림어업	100.0	33.9	6.9	1.7	0.0	0.0	6.0	1.6	43.6	6.2
기능 / 기계	100.0	0.0	17.8	0.0	0.0	0.0	22.9	39.4	19.9	0.0
단순노무	100.0	30.7	33.4	0.0	0.0	0.0	0.0	0.0	35.9	0.0
군인	0.0	0.0	0.0	0.0	0.0	0.0	0.0	0.0	0.0	0.0
학생	100.0	12.8	0.0	8.5	12.8	0.0	0.0	29.3	36.7	0.0
주부	100.0	51.6	0.0	0.0	0.0	5.4	6.0	8.1	28.9	0.0
무직	100.0	61.7	3.6	0.0	0.0	0.0	0.7	1.1	32.9	0.0
〈 세대구성별 〉										
1인가구	100.0	41.6	6.0	1.7	0.0	0.0	0.0	1.5	48.7	0.5
1세대가구	100.0	42.3	7.9	3.7	1.5	1.0	3.0	4.1	33.2	3.4
2세대가구	100.0	30.9	22.7	6.2	0.0	7.1	6.6	7.1	19.4	0.0
3세대이상가구	100.0	38.5	0.0	0.0	0.0	0.0	0.0	36.5	25.0	0.0
〈 가구소득별 〉										
100만원 미만	100.0	64.1	0.0	0.0	0.0	0.0	3.3	2.6	29.5	0.6
100~200만원	100.0	33.4	6.0	0.0	0.0	0.0	0.0	1.5	56.3	2.8
200~300만원	100.0	38.7	13.8	9.5	0.0	3.0	0.0	0.0	29.6	5.5
300~400만원	100.0	26.3	0.0	5.3	0.0	0.0	0.0	9.5	58.9	0.0
400만원 이상	100.0	21.8	26.4	4.4	2.5	5.0	5.4	8.8	25.6	0.0

2023년 전라남도 영광군 사회조사

4 - 10. 타 지역 방문 경험 및 이유 - (7) 부산, 경남(종합)

(단위 : %)

구 분	계	의료시설 이용	직장 및 사업장이 있어서	쇼핑하기 위해서	전시회 및 공연, 영화관람	학교, 일출	자녀 교육지원	축제, 관광을 위해	가족 친구 모임	기타
2023년	100.0	18.7	1.5	0.0	0.0	0.0	5.0	3.7	71.0	0.0
2021년	100.0	15.7	8.2	1.6	0.0	5.7	3.7	13.3	42.7	9.1
< 권역 별 >										
읍 권	100.0	25.0	0.0	0.0	0.0	0.0	5.5	0.0	69.5	0.0
북부 권	100.0	0.0	0.0	0.0	0.0	0.0	0.0	25.0	75.0	0.0
동부 권	100.0	25.0	0.0	0.0	0.0	0.0	0.0	0.0	75.0	0.0
남부 권	100.0	0.0	14.7	0.0	0.0	0.0	10.3	0.0	75.0	0.0
< 성 별 >										
남자	100.0	18.6	2.9	0.0	0.0	0.0	7.5	3.5	67.5	0.0
여자	100.0	18.7	0.0	0.0	0.0	0.0	2.3	4.0	75.0	0.0
< 연령 별 >										
15~29세	100.0	25.0	0.0	0.0	0.0	0.0	0.0	0.0	75.0	0.0
30~39세	0.0	0.0	0.0	0.0	0.0	0.0	0.0	0.0	0.0	0.0
40~49세	0.0	0.0	0.0	0.0	0.0	0.0	0.0	0.0	0.0	0.0
50~59세	100.0	16.4	0.0	0.0	0.0	0.0	8.6	0.0	75.0	0.0
60~69세	100.0	5.0	5.8	0.0	0.0	0.0	15.0	14.2	60.0	0.0
70세 이상	100.0	25.0	0.0	0.0	0.0	0.0	0.0	0.0	75.0	0.0
< 혼인상태 별 >										
미혼	100.0	25.0	0.0	0.0	0.0	0.0	0.0	0.0	75.0	0.0
배우자 있음	100.0	17.8	0.0	0.0	0.0	0.0	1.6	5.6	75.0	0.0
사별 / 이혼	100.0	17.1	7.9	0.0	0.0	0.0	20.3	0.0	54.7	0.0
< 학력 별 >										
중졸 이하	100.0	12.7	3.6	0.0	0.0	0.0	9.3	8.7	65.7	0.0
고졸	100.0	25.0	0.0	0.0	0.0	0.0	0.0	0.0	75.0	0.0
대졸	100.0	0.0	0.0	0.0	0.0	0.0	25.0	0.0	75.0	0.0
대학원 이상	0.0	0.0	0.0	0.0	0.0	0.0	0.0	0.0	0.0	0.0
< 직업 별 >										
전문 / 관리	0.0	0.0	0.0	0.0	0.0	0.0	0.0	0.0	0.0	0.0
사무	0.0	0.0	0.0	0.0	0.0	0.0	0.0	0.0	0.0	0.0
서비스 / 판매	100.0	21.5	0.0	0.0	0.0	0.0	0.0	3.5	75.0	0.0
농림어업	100.0	0.0	25.0	0.0	0.0	0.0	0.0	0.0	75.0	0.0
기능 / 기계	0.0	0.0	0.0	0.0	0.0	0.0	0.0	0.0	0.0	0.0
단순 노무	0.0	0.0	0.0	0.0	0.0	0.0	0.0	0.0	0.0	0.0
군인	0.0	0.0	0.0	0.0	0.0	0.0	0.0	0.0	0.0	0.0
학생	0.0	0.0	0.0	0.0	0.0	0.0	0.0	0.0	0.0	0.0
주부	100.0	13.4	0.0	0.0	0.0	0.0	4.2	7.4	75.0	0.0
무직	100.0	25.0	0.0	0.0	0.0	0.0	24.7	0.0	50.3	0.0
< 세대구성 별 >										
1인가구	100.0	11.6	13.4	0.0	0.0	0.0	34.7	0.0	40.3	0.0
1세대 가구	100.0	0.0	0.0	0.0	0.0	0.0	0.0	25.0	75.0	0.0
2세대 가구	0.0	0.0	0.0	0.0	0.0	0.0	0.0	0.0	0.0	0.0
3세대 이상 가구	100.0	25.0	0.0	0.0	0.0	0.0	0.0	0.0	75.0	0.0
< 가구소득 별 >										
100만원 미만	100.0	25.0	0.0	0.0	0.0	0.0	75.0	0.0	0.0	0.0
100~200만원	100.0	0.0	25.0	0.0	0.0	0.0	0.0	0.0	75.0	0.0
200~300만원	100.0	0.0	0.0	0.0	0.0	0.0	0.0	25.0	75.0	0.0
300~400만원	100.0	25.0	0.0	0.0	0.0	0.0	0.0	0.0	75.0	0.0
400만원 이상	0.0	0.0	0.0	0.0	0.0	0.0	0.0	0.0	0.0	0.0

2023년 전라남도 영광군 사회조사

4 - 10. 타 지역 방문 경험 및 이유 - (8) 제주(종합)

(단위 : %)

구 분	계	의료 시설 이용	직장 및 사업장이 있어서	쇼핑하기 위해서	전시회 및 공연, 영화관람	학교 입석 출석	자녀 교육 지원	축제, 관광을 위해	가족 친구 모임 참석	기타
2023년	0.0	0.0	0.0	0.0	0.0	0.0	0.0	0.0	0.0	0.0
2021년	100.0	14.3	0.0	0.0	15.8	0.0	0.0	35.7	19.9	14.3
〈 권역 별 〉										
읍	0.0	0.0	0.0	0.0	0.0	0.0	0.0	0.0	0.0	0.0
북부	0.0	0.0	0.0	0.0	0.0	0.0	0.0	0.0	0.0	0.0
동부	0.0	0.0	0.0	0.0	0.0	0.0	0.0	0.0	0.0	0.0
남부	0.0	0.0	0.0	0.0	0.0	0.0	0.0	0.0	0.0	0.0
〈 성 별 〉										
남자	0.0	0.0	0.0	0.0	0.0	0.0	0.0	0.0	0.0	0.0
여자	0.0	0.0	0.0	0.0	0.0	0.0	0.0	0.0	0.0	0.0
〈 연령 별 〉										
15 ~ 29세	0.0	0.0	0.0	0.0	0.0	0.0	0.0	0.0	0.0	0.0
30 ~ 39세	0.0	0.0	0.0	0.0	0.0	0.0	0.0	0.0	0.0	0.0
40 ~ 49세	0.0	0.0	0.0	0.0	0.0	0.0	0.0	0.0	0.0	0.0
50 ~ 59세	0.0	0.0	0.0	0.0	0.0	0.0	0.0	0.0	0.0	0.0
60 ~ 69세	0.0	0.0	0.0	0.0	0.0	0.0	0.0	0.0	0.0	0.0
70세 이상	0.0	0.0	0.0	0.0	0.0	0.0	0.0	0.0	0.0	0.0
〈 혼인상태별 〉										
미혼	0.0	0.0	0.0	0.0	0.0	0.0	0.0	0.0	0.0	0.0
배우자 있음	0.0	0.0	0.0	0.0	0.0	0.0	0.0	0.0	0.0	0.0
사별 / 이혼	0.0	0.0	0.0	0.0	0.0	0.0	0.0	0.0	0.0	0.0
〈 학력 별 〉										
중졸 이하	0.0	0.0	0.0	0.0	0.0	0.0	0.0	0.0	0.0	0.0
고졸	0.0	0.0	0.0	0.0	0.0	0.0	0.0	0.0	0.0	0.0
대졸	0.0	0.0	0.0	0.0	0.0	0.0	0.0	0.0	0.0	0.0
대학원 이상	0.0	0.0	0.0	0.0	0.0	0.0	0.0	0.0	0.0	0.0
〈 직업 별 〉										
전문 / 관리 사	0.0	0.0	0.0	0.0	0.0	0.0	0.0	0.0	0.0	0.0
서비스 / 판매	0.0	0.0	0.0	0.0	0.0	0.0	0.0	0.0	0.0	0.0
농림어업	0.0	0.0	0.0	0.0	0.0	0.0	0.0	0.0	0.0	0.0
기능 / 기계	0.0	0.0	0.0	0.0	0.0	0.0	0.0	0.0	0.0	0.0
단순 노무	0.0	0.0	0.0	0.0	0.0	0.0	0.0	0.0	0.0	0.0
군인	0.0	0.0	0.0	0.0	0.0	0.0	0.0	0.0	0.0	0.0
학생	0.0	0.0	0.0	0.0	0.0	0.0	0.0	0.0	0.0	0.0
주부	0.0	0.0	0.0	0.0	0.0	0.0	0.0	0.0	0.0	0.0
무직	0.0	0.0	0.0	0.0	0.0	0.0	0.0	0.0	0.0	0.0
〈 세대구성별 〉										
1인가구	0.0	0.0	0.0	0.0	0.0	0.0	0.0	0.0	0.0	0.0
1세대 가구	0.0	0.0	0.0	0.0	0.0	0.0	0.0	0.0	0.0	0.0
2세대 가구	0.0	0.0	0.0	0.0	0.0	0.0	0.0	0.0	0.0	0.0
3세대 이상 가구	0.0	0.0	0.0	0.0	0.0	0.0	0.0	0.0	0.0	0.0
〈 가구소득별 〉										
100만원 미만	0.0	0.0	0.0	0.0	0.0	0.0	0.0	0.0	0.0	0.0
100~200만원	0.0	0.0	0.0	0.0	0.0	0.0	0.0	0.0	0.0	0.0
200~300만원	0.0	0.0	0.0	0.0	0.0	0.0	0.0	0.0	0.0	0.0
300~400만원	0.0	0.0	0.0	0.0	0.0	0.0	0.0	0.0	0.0	0.0
400만원 이상	0.0	0.0	0.0	0.0	0.0	0.0	0.0	0.0	0.0	0.0

2023년 전라남도 영광군 사회조사

4 - 10. 타 지역 방문 경험 및 이유 - (9) 나머지 그 외 지역(종합)

(단위 : %)

구 분	계	의료 시설 이용	직장 및 사업장이 있어서	쇼핑하기 위해서	전시회 공연, 영화관람	학교 원칙 출석	자녀 교육 지원	축제, 관광을 위해	가족 친구 모임 참석	기타
2023년	100.0	9.8	23.0	0.0	0.0	0.0	12.2	21.2	27.9	5.9
2021년	100.0	10.8	15.2	4.6	0.0	0.0	4.2	19.3	35.1	11.0
〈 권역 별 〉										
읍	100.0	25.2	0.0	0.0	0.0	0.0	0.0	49.8	25.0	0.0
북부권	100.0	5.0	59.9	0.0	0.0	0.0	0.0	10.5	24.5	0.0
동부권	100.0	0.0	0.0	0.0	0.0	0.0	0.0	11.0	47.1	41.9
남부권	100.0	0.0	0.0	0.0	0.0	0.0	75.0	0.0	25.0	0.0
〈 성 별 〉										
남자	100.0	0.0	27.0	0.0	0.0	0.0	17.5	15.9	25.0	14.6
여자	100.0	16.4	20.3	0.0	0.0	0.0	8.7	24.7	29.9	0.0
〈 연령 별 〉										
15~29세	0.0	0.0	0.0	0.0	0.0	0.0	0.0	0.0	0.0	0.0
30~39세	0.0	0.0	0.0	0.0	0.0	0.0	0.0	0.0	0.0	0.0
40~49세	0.0	0.0	0.0	0.0	0.0	0.0	0.0	0.0	0.0	0.0
50~59세	100.0	0.0	48.9	0.0	0.0	0.0	26.1	8.6	16.4	0.0
60~69세	100.0	0.0	0.0	0.0	0.0	0.0	0.0	54.4	25.0	20.6
70세 이상	100.0	40.1	0.0	0.0	0.0	0.0	0.0	6.4	53.5	0.0
〈 혼인상태별 〉										
미혼	0.0	0.0	0.0	0.0	0.0	0.0	0.0	0.0	0.0	0.0
배우자 있음	100.0	0.0	30.4	0.0	0.0	0.0	16.2	25.9	19.7	7.8
사별 / 이혼	100.0	40.1	0.0	0.0	0.0	0.0	0.0	6.4	53.5	0.0
〈 학력 별 〉										
중졸 이하	100.0	23.7	26.4	0.0	0.0	0.0	0.0	15.6	34.3	0.0
고졸	100.0	0.0	28.5	0.0	0.0	0.0	0.0	34.8	22.8	13.9
대졸	100.0	0.0	0.0	0.0	0.0	0.0	75.0	0.0	25.0	0.0
대학원 이상	0.0	0.0	0.0	0.0	0.0	0.0	0.0	0.0	0.0	0.0
〈 직업 별 〉										
전문 / 관리	100.0	0.0	0.0	0.0	0.0	0.0	75.0	0.0	25.0	0.0
사무	100.0	0.0	0.0	0.0	0.0	0.0	75.0	0.0	25.0	0.0
서비스 / 판매	100.0	0.0	75.0	0.0	0.0	0.0	0.0	25.0	0.0	0.0
농림어업	100.0	0.0	48.7	0.0	0.0	0.0	0.0	0.0	25.0	26.3
기능 / 기계	0.0	0.0	0.0	0.0	0.0	0.0	0.0	0.0	0.0	0.0
단순노무	100.0	0.0	0.0	0.0	0.0	0.0	0.0	25.0	75.0	0.0
군인	0.0	0.0	0.0	0.0	0.0	0.0	0.0	0.0	0.0	0.0
학생	0.0	0.0	0.0	0.0	0.0	0.0	0.0	0.0	0.0	0.0
주부	100.0	9.7	0.0	0.0	0.0	0.0	0.0	46.0	44.3	0.0
무직	100.0	41.3	0.0	0.0	0.0	0.0	0.0	33.7	25.0	0.0
〈 세대구성별 〉										
1인가구	100.0	32.0	0.0	0.0	0.0	0.0	0.0	6.3	37.7	24.0
1세대가구	100.0	0.0	36.3	0.0	0.0	0.0	17.3	21.4	25.0	0.0
2세대가구	0.0	0.0	0.0	0.0	0.0	0.0	0.0	0.0	0.0	0.0
3세대이상가구	0.0	0.0	0.0	0.0	0.0	0.0	0.0	0.0	0.0	0.0
〈 가구소득별 〉										
100만원 미만	100.0	47.1	0.0	0.0	0.0	0.0	0.0	9.3	43.6	0.0
100~200만원	100.0	0.0	0.0	0.0	0.0	0.0	0.0	75.0	25.0	0.0
200~300만원	0.0	0.0	0.0	0.0	0.0	0.0	0.0	0.0	0.0	0.0
300~400만원	0.0	0.0	0.0	0.0	0.0	0.0	0.0	0.0	0.0	0.0
400만원 이상	100.0	0.0	37.2	0.0	0.0	0.0	17.7	0.0	25.0	20.1

2023년 전라남도 영광군 사회조사

4 - 10. 타 지역 방문 경험 및 이유 - (10) 미방문 이유(방문한 적 없음)

(단위 : %)

구 분	계	방문한 적 있음	방문한 적 없음	소 계						
				영광 내 자체 해소 가능	타 지역으로 갈 일어 서	경제적 이유	이동 수단이 여의치 않아서	시간이 없어서	기타	
2023년	100.0	76.8	23.2	100.0	56.2	38.7	0.0	2.9	1.4	0.7
2021년	-	-	-	100.0	29.6	52.4	1.1	2.8	5.0	9.0
〈 권역 별 〉										
읍 권	100.0	84.6	15.4	100.0	50.2	46.4	0.0	3.4	0.0	0.0
북부 권	100.0	71.6	28.4	100.0	61.3	31.2	0.0	3.4	3.6	0.6
동부 권	100.0	64.1	35.9	100.0	53.4	40.6	0.0	2.6	0.0	3.4
남부 권	100.0	75.1	24.9	100.0	56.2	42.5	0.0	1.3	0.0	0.0
〈 성 별 〉										
남자	100.0	79.6	20.4	100.0	57.5	37.7	0.0	2.9	1.4	0.5
여자	100.0	74.0	26.0	100.0	55.2	39.5	0.0	2.9	1.5	0.9
〈 연령 별 〉										
15~29세	100.0	88.9	11.1	100.0	89.5	10.5	0.0	0.0	0.0	0.0
30~39세	100.0	92.5	7.5	100.0	36.9	31.0	0.0	16.1	16.1	0.0
40~49세	100.0	89.9	10.1	100.0	63.0	37.0	0.0	0.0	0.0	0.0
50~59세	100.0	75.8	24.2	100.0	59.7	38.3	0.0	0.0	2.0	0.0
60~69세	100.0	78.9	21.1	100.0	55.5	39.4	0.0	3.3	1.8	0.0
70세 이상	100.0	56.7	43.3	100.0	50.9	43.4	0.0	3.8	0.5	1.5
〈 혼인상태 별 〉										
미혼	100.0	83.1	16.9	100.0	64.8	31.3	0.0	0.0	3.9	0.0
배우자 있음	100.0	81.6	18.4	100.0	57.6	37.3	0.0	2.8	1.1	1.1
사별 / 이혼	100.0	56.8	43.2	100.0	51.6	43.0	0.0	4.0	1.0	0.4
〈 학력 별 〉										
중졸 이하	100.0	62.2	37.8	100.0	55.2	40.0	0.0	2.9	0.8	1.0
고졸	100.0	81.9	18.1	100.0	59.8	35.6	0.0	3.3	1.4	0.0
대졸	100.0	95.6	4.4	100.0	45.5	41.8	0.0	0.0	12.7	0.0
대학원 이상	100.0	96.1	3.9	100.0	100.0	0.0	0.0	0.0	0.0	0.0
〈 직업 별 〉										
전문 / 관리	100.0	95.1	4.9	100.0	51.0	49.0	0.0	0.0	0.0	0.0
사무	100.0	95.1	4.9	100.0	47.2	52.8	0.0	0.0	0.0	0.0
서비스 / 판매	100.0	84.2	15.8	100.0	47.1	43.3	0.0	0.0	9.5	0.0
농림어업	100.0	69.4	30.6	100.0	56.5	38.0	0.0	1.9	1.5	2.2
기능 / 기계	100.0	88.7	11.3	100.0	62.7	17.6	0.0	19.8	0.0	0.0
단순노무	100.0	80.6	19.4	100.0	61.4	38.6	0.0	0.0	0.0	0.0
군인	0.0	0.0	0.0	0.0	0.0	0.0	0.0	0.0	0.0	0.0
학생	100.0	83.0	17.0	100.0	100.0	0.0	0.0	0.0	0.0	0.0
주부	100.0	78.3	21.7	100.0	68.0	25.9	0.0	6.2	0.0	0.0
무직	100.0	60.6	39.4	100.0	48.3	47.7	0.0	3.6	0.0	0.4
〈 세대구성 별 〉										
1인가구	100.0	61.2	38.8	100.0	52.6	42.2	0.0	3.7	1.1	0.4
1세대 가구	100.0	75.7	24.3	100.0	56.1	39.4	0.0	3.4	0.0	1.2
2세대 가구	100.0	82.6	17.4	100.0	50.0	45.6	0.0	2.1	2.4	0.0
3세대 이상 가구	100.0	93.3	6.7	100.0	100.0	0.0	0.0	0.0	0.0	0.0
〈 가구소득 별 〉										
100만원 미만	100.0	55.9	44.1	100.0	55.7	37.7	0.0	4.6	1.0	1.0
100~200만원	100.0	71.0	29.0	100.0	37.5	58.7	0.0	3.8	0.0	0.0
200~300만원	100.0	79.6	20.4	100.0	51.3	48.7	0.0	0.0	0.0	0.0
300~400만원	100.0	86.3	13.7	100.0	78.6	21.4	0.0	0.0	0.0	0.0
400만원 이상	100.0	89.7	10.3	100.0	50.8	44.2	0.0	0.0	5.0	0.0

2023년 전라남도 영광군 사회조사

4 - 11. 지역관광 여건 - (1) 볼거리, 체험 등 즐길거리

(단위 : %)

구 분	계	만족			보통	불만족			잘 모르겠음	
		만족	매우 만족	약간 만족		불만족	약간 불만족	매우 불만족		
2023년	100.0	23.1	3.5	19.6	51.6	17.6	14.4	3.1	7.8	
2021년	100.0	28.5	4.9	23.6	41.8	17.4	13.9	3.5	12.4	
< 권역 별 >										
읍	100.0	22.7	1.1	21.5	47.4	22.9	19.6	3.3	7.0	
북부권	100.0	33.3	8.2	25.1	44.7	16.0	11.5	4.5	6.0	
동부권	100.0	13.8	0.6	13.3	65.5	7.0	6.1	0.9	13.6	
남부권	100.0	9.3	1.6	7.8	67.2	13.6	12.2	1.4	9.9	
< 성 별 >										
남자	100.0	23.7	2.8	20.9	49.5	20.6	16.5	4.0	6.2	
여자	100.0	22.5	4.2	18.3	53.6	14.6	12.3	2.2	9.4	
< 연령 별 >										
15~29세	100.0	14.0	4.6	9.4	52.5	25.9	20.2	5.6	7.7	
30~39세	100.0	24.9	1.2	23.7	47.5	27.5	24.0	3.5	0.0	
40~49세	100.0	20.6	1.3	19.3	52.8	24.8	19.0	5.8	1.8	
50~59세	100.0	24.4	4.1	20.3	53.4	19.1	14.8	4.3	3.1	
60~69세	100.0	25.5	4.0	21.6	53.3	15.0	13.3	1.6	6.2	
70세 이상	100.0	25.8	4.1	21.7	49.4	6.5	5.9	0.6	18.3	
< 혼인상태별 >										
미혼	100.0	15.7	4.6	11.1	53.9	22.1	16.5	5.7	8.2	
배우자 있음	100.0	23.3	2.7	20.6	52.6	19.0	15.9	3.0	5.2	
사별 / 이혼	100.0	28.9	5.0	23.9	46.5	9.3	8.2	1.2	15.3	
< 학력 별 >										
중졸 이하	100.0	25.3	5.8	19.5	48.0	11.8	10.8	1.1	14.8	
고졸	100.0	21.7	1.7	19.9	53.3	20.8	17.2	3.6	4.2	
대졸	100.0	21.3	2.0	19.3	55.4	22.8	16.7	6.0	0.5	
대학원 이상	100.0	18.7	0.0	18.7	53.6	27.7	19.1	8.6	0.0	
< 직업 별 >										
전문 / 관리	100.0	19.5	2.1	17.3	59.1	21.5	18.9	2.6	0.0	
사무	100.0	27.3	2.3	25.0	56.3	16.4	13.0	3.4	0.0	
서비스 / 판매	100.0	20.5	0.9	19.6	51.2	25.0	20.5	4.5	3.3	
농림어업	100.0	29.3	5.5	23.8	51.7	13.2	11.5	1.7	5.8	
기능 / 기계	100.0	18.3	0.0	18.3	46.0	34.3	29.2	5.2	1.3	
단순노무	100.0	29.8	3.1	26.7	43.6	16.5	13.7	2.9	10.0	
군인	0.0	0.0	0.0	0.0	0.0	0.0	0.0	0.0	0.0	
학생	100.0	17.0	8.6	8.3	40.0	32.6	26.1	6.5	10.4	
주부	100.0	22.0	4.1	17.8	52.7	16.1	13.5	2.7	9.2	
무직	100.0	21.0	3.0	18.0	54.3	8.2	5.9	2.3	16.5	
< 세대구성별 >										
1인가구	100.0	30.4	4.3	26.1	48.1	9.3	7.8	1.5	12.2	
1세대 가구	100.0	27.0	3.6	23.4	45.3	19.0	16.4	2.6	8.8	
2세대 가구	100.0	24.1	3.0	21.1	48.6	26.1	18.9	7.2	1.2	
3세대 이상 가구	100.0	3.7	0.0	3.7	71.4	17.6	17.6	0.0	7.3	
< 가구소득별 >										
100만원 미만	100.0	27.9	4.8	23.0	50.0	8.0	6.9	1.1	14.1	
100~200만원	100.0	26.7	5.2	21.5	45.0	19.1	15.1	4.0	9.3	
200~300만원	100.0	30.4	0.0	30.4	50.9	13.4	11.0	2.5	5.3	
300~400만원	100.0	19.2	1.7	17.4	46.4	31.3	27.7	3.6	3.1	
400만원 이상	100.0	27.0	4.3	22.7	46.9	24.0	17.3	6.8	2.1	

2023년 전라남도 영광군 사회조사

4 - 11. 지역관광 여건 - (2) 숙박시설의 수준 및 다양성

(단위 : %)

구 분	계	만족			보통	불만족			잘 모르겠음	
		만족	매우 만족	약간 만족		불만족	약간 불만족	매우 불만족		
2023년	100.0	15.5	1.8	13.7	51.8	11.0	9.3	1.8	21.7	
2021년	100.0	23.7	4.3	19.4	43.8	13.9	10.9	3.0	18.6	
< 권역 별 >										
읍	100.0	11.7	1.1	10.6	52.2	14.7	12.1	2.6	21.4	
북부권	100.0	26.9	3.6	23.3	52.2	10.2	8.4	1.8	10.7	
동부권	100.0	6.3	0.0	6.3	58.0	9.8	9.8	0.0	26.0	
남부권	100.0	7.3	0.7	6.6	46.9	4.6	3.8	0.7	41.2	
< 성 별 >										
남자	100.0	17.6	1.7	15.9	51.1	13.2	10.5	2.7	18.1	
여자	100.0	13.4	1.9	11.5	52.6	8.8	8.0	0.8	25.2	
< 연령 별 >										
15~29세	100.0	4.4	0.9	3.5	60.7	14.1	12.0	2.2	20.8	
30~39세	100.0	15.4	0.0	15.4	53.3	19.7	18.3	1.4	11.7	
40~49세	100.0	17.8	0.6	17.2	50.7	20.6	15.6	5.0	10.9	
50~59세	100.0	15.9	2.0	14.0	54.0	14.0	11.4	2.6	16.0	
60~69세	100.0	18.4	2.8	15.6	57.2	6.3	5.1	1.1	18.1	
70세 이상	100.0	17.9	2.6	15.4	41.2	2.8	2.8	0.0	38.1	
< 혼인상태별 >										
미혼	100.0	9.6	0.0	9.6	58.2	13.2	10.7	2.5	19.0	
배우자 있음	100.0	16.4	2.0	14.4	52.9	12.4	10.3	2.0	18.4	
사별 / 이혼	100.0	18.0	2.7	15.2	43.0	5.1	4.7	0.4	33.9	
< 학력 별 >										
중졸 이하	100.0	16.6	2.3	14.2	45.4	2.7	2.5	0.2	35.3	
고졸	100.0	13.9	1.2	12.6	57.6	13.6	12.6	1.0	14.9	
대졸	100.0	16.2	1.7	14.5	54.6	21.9	16.0	6.0	7.3	
대학원 이상	100.0	13.0	0.0	13.0	56.2	26.1	21.9	4.2	4.8	
< 직업 별 >										
전문 / 관리	100.0	15.2	3.4	11.7	50.9	26.4	22.2	4.2	7.6	
사무	100.0	22.6	1.1	21.4	53.8	15.3	10.5	4.7	8.4	
서비스 / 판매	100.0	11.4	0.9	10.5	56.7	15.5	13.7	1.8	16.4	
농림어업	100.0	26.8	3.9	22.8	45.8	6.5	5.5	1.0	20.9	
기능 / 기계	100.0	6.3	0.0	6.3	70.5	19.1	16.9	2.2	4.0	
단순노무	100.0	11.2	3.1	8.1	50.2	8.8	8.8	0.0	29.8	
군인	0.0	0.0	0.0	0.0	0.0	0.0	0.0	0.0	0.0	
학생	100.0	6.5	0.0	6.5	65.0	3.7	3.7	0.0	24.7	
주부	100.0	11.2	1.5	9.6	53.1	9.7	7.4	2.3	26.0	
무직	100.0	14.5	1.0	13.6	44.9	8.2	6.8	1.4	32.4	
< 세대구성별 >										
1인가구	100.0	22.9	3.0	19.9	45.1	5.6	5.3	0.4	26.4	
1세대 가구	100.0	18.7	1.9	16.7	46.9	13.0	11.5	1.5	21.4	
2세대 가구	100.0	15.8	1.6	14.2	49.0	19.0	14.2	4.9	16.2	
3세대 이상 가구	100.0	3.4	0.0	3.4	75.2	6.2	6.2	0.0	15.3	
< 가구소득별 >										
100만원 미만	100.0	20.6	2.7	17.9	42.5	4.3	4.3	0.0	32.7	
100~200만원	100.0	20.2	3.7	16.5	45.5	9.2	7.8	1.4	25.0	
200~300만원	100.0	17.3	0.0	17.3	46.1	10.5	9.6	1.0	26.1	
300~400만원	100.0	11.1	0.0	11.1	62.2	20.9	19.6	1.3	5.8	
400만원 이상	100.0	22.4	3.6	18.8	51.6	20.2	13.5	6.7	5.8	

2023년 전라남도 영광군 사회조사

4 - 11. 지역관광 여건 - (3) 숙박시설의 서비스

(단위 : %)

구 분	계	만족			보통	불만족			잘 모르겠음
		만족	매우 만족	약간 만족		불만족	약간 불만족	매우 불만족	
2023년	100.0	12.7	1.7	11.0	51.5	12.2	10.6	1.6	23.6
2021년	100.0	22.3	4.1	18.2	44.7	12.2	9.7	2.5	20.7
〈 권역 별 〉									
읍	100.0	9.5	0.7	8.7	53.4	13.3	12.0	1.3	23.8
북부권	100.0	21.8	3.9	17.9	48.8	16.7	14.4	2.3	12.6
동부권	100.0	5.7	0.0	5.7	60.7	6.4	5.4	1.0	27.2
남부권	100.0	6.8	0.7	6.1	46.9	3.9	2.9	1.0	42.5
〈 성 별 〉									
남자	100.0	14.5	1.4	13.1	51.9	13.2	11.3	1.9	20.3
여자	100.0	11.0	2.1	8.9	51.0	11.1	9.9	1.2	26.9
〈 연령 별 〉									
15~29세	100.0	4.4	0.9	3.5	61.4	13.4	12.5	0.9	20.8
30~39세	100.0	11.4	0.0	11.4	53.2	17.2	14.6	2.6	18.2
40~49세	100.0	15.6	0.6	15.0	54.8	19.4	15.7	3.7	10.2
50~59세	100.0	12.2	2.0	10.2	51.8	16.5	14.7	1.9	19.5
60~69세	100.0	15.3	2.3	12.9	55.7	9.8	8.4	1.4	19.2
70세 이상	100.0	14.8	2.7	12.2	40.2	4.8	4.4	0.4	40.2
〈 혼인상태별 〉									
미혼	100.0	7.5	0.0	7.5	59.9	12.2	10.6	1.5	20.4
배우자 있음	100.0	13.1	2.0	11.2	52.6	14.2	12.1	2.0	20.1
사별 / 이혼	100.0	16.0	2.4	13.6	40.5	6.3	6.1	0.2	37.1
〈 학력 별 〉									
중졸 이하	100.0	14.2	2.6	11.6	43.0	5.5	5.1	0.4	37.3
고졸	100.0	10.3	0.8	9.5	57.2	15.7	14.2	1.5	16.8
대졸	100.0	14.2	1.7	12.5	56.7	19.8	15.9	3.9	9.3
대학원 이상	100.0	9.9	0.0	9.9	73.9	11.4	7.2	4.2	4.8
〈 직업 별 〉									
전문 / 관리	100.0	16.4	3.4	13.0	53.0	23.0	18.1	4.9	7.6
사무	100.0	16.5	1.1	15.4	57.6	14.1	10.0	4.0	11.9
서비스 / 판매	100.0	7.7	0.4	7.3	54.7	20.1	18.4	1.7	17.5
농림어업	100.0	21.2	3.9	17.2	45.2	8.9	7.9	1.0	24.8
기능 / 기계	100.0	8.8	0.0	8.8	64.6	19.1	16.9	2.2	7.5
단순노무	100.0	11.7	3.1	8.7	48.5	9.9	8.9	1.0	29.8
군인	0.0	0.0	0.0	0.0	0.0	0.0	0.0	0.0	0.0
학생	100.0	6.5	0.0	6.5	58.2	10.6	10.6	0.0	24.7
주부	100.0	8.3	1.5	6.8	51.7	10.3	7.6	2.6	29.7
무직	100.0	12.2	1.1	11.1	48.1	6.5	6.2	0.2	33.3
〈 세대구성별 〉									
1인가구	100.0	19.2	2.7	16.5	43.9	7.3	7.1	0.2	29.5
1세대 가구	100.0	13.2	1.9	11.3	48.3	15.9	14.3	1.6	22.7
2세대 가구	100.0	15.2	1.6	13.6	52.7	12.8	8.7	4.1	19.3
3세대 이상 가구	100.0	0.0	0.0	0.0	63.8	21.0	21.0	0.0	15.3
〈 가구소득별 〉									
100만원 미만	100.0	17.2	2.4	14.8	43.5	5.2	4.9	0.2	34.2
100~200만원	100.0	15.0	3.7	11.3	43.6	11.1	9.6	1.4	30.3
200~300만원	100.0	13.9	0.0	13.9	46.8	11.4	9.8	1.6	28.0
300~400만원	100.0	6.8	0.0	6.8	66.7	19.4	19.4	0.0	7.1
400만원 이상	100.0	20.4	3.6	16.8	50.1	20.7	15.1	5.6	8.8

2023년 전라남도 영광군 사회조사

4 - 11. 지역관광 여건 - (4) 음식점 시설 및 서비스

(단위 : %)

구 분	계	만족			보통	불만족			잘 모르겠음
		만족	매우 만족	약간 만족		불만족	약간 불만족	매우 불만족	
2023년	100.0	28.7	7.4	21.3	55.8	10.1	8.2	2.0	5.4
2021년	100.0	34.3	6.0	28.3	45.2	11.5	9.1	2.4	8.9
〈 권역 별 〉									
읍	100.0	29.5	5.4	24.1	52.3	12.8	11.5	1.3	5.5
북부권	100.0	38.1	15.3	22.8	49.3	10.9	6.8	4.1	1.7
동부권	100.0	13.4	0.0	13.4	69.9	7.8	7.1	0.6	8.9
남부권	100.0	16.8	0.7	16.1	69.2	3.7	3.4	0.3	10.4
〈 성 별 〉									
남자	100.0	29.7	7.5	22.2	55.4	10.4	9.1	1.3	4.5
여자	100.0	27.6	7.2	20.4	56.2	9.9	7.2	2.7	6.3
〈 연 령 별 〉									
15~29세	100.0	18.9	8.5	10.4	70.4	7.7	3.1	4.6	3.1
30~39세	100.0	31.2	5.2	26.0	48.1	18.1	14.0	4.1	2.5
40~49세	100.0	23.5	3.3	20.2	58.0	17.3	14.3	3.1	1.2
50~59세	100.0	28.8	4.5	24.3	56.9	11.6	10.1	1.5	2.7
60~69세	100.0	28.4	6.2	22.2	56.8	10.3	9.0	1.3	4.6
70세 이상	100.0	35.8	12.5	23.3	48.1	3.7	3.6	0.1	12.4
〈 혼인상태별 〉									
미혼	100.0	19.9	6.5	13.4	64.2	9.8	5.0	4.8	6.1
배우자 있음	100.0	29.8	6.7	23.1	55.2	11.4	9.8	1.7	3.6
사별 / 이혼	100.0	32.9	10.0	22.9	50.3	6.5	6.1	0.4	10.2
〈 학 령 별 〉									
중졸 이하	100.0	33.7	11.1	22.6	50.0	5.4	3.7	1.6	10.9
고졸	100.0	25.9	5.6	20.3	60.7	11.4	9.5	1.9	1.9
대졸	100.0	22.3	3.6	18.8	59.8	17.1	14.0	3.0	0.7
대학원 이상	100.0	37.7	0.0	37.7	46.6	15.6	15.6	0.0	0.0
〈 직 업 별 〉									
전문 / 관리	100.0	22.3	5.7	16.6	55.7	22.0	17.8	4.2	0.0
사무	100.0	25.5	2.3	23.2	64.9	9.6	8.9	0.7	0.0
서비스 / 판매	100.0	28.9	2.8	26.1	59.2	9.2	7.3	1.8	2.8
농림어업	100.0	38.7	10.8	27.9	51.1	7.3	6.5	0.8	3.0
기능 / 기계	100.0	24.3	0.0	24.3	51.8	23.9	21.1	2.8	0.0
단순노무	100.0	30.2	11.7	18.5	49.2	12.8	12.8	0.0	7.8
군인	0.0	0.0	0.0	0.0	0.0	0.0	0.0	0.0	0.0
학생	100.0	18.5	10.1	8.3	65.1	10.6	1.9	8.6	5.9
주부	100.0	29.2	9.4	19.9	51.9	12.4	8.6	3.8	6.5
무직	100.0	26.1	8.1	18.0	55.9	5.7	5.7	0.0	12.4
〈 세대구성별 〉									
1인가구	100.0	33.2	10.2	23.0	50.3	7.4	6.7	0.8	9.0
1세대 가구	100.0	30.5	7.2	23.3	53.6	11.1	9.9	1.2	4.8
2세대 가구	100.0	36.9	8.4	28.5	48.1	13.4	11.4	2.1	1.6
3세대 이상 가구	100.0	10.6	0.0	10.6	64.5	17.6	17.6	0.0	7.3
〈 가구소득별 〉									
100만원 미만	100.0	33.6	13.8	19.7	50.2	5.6	5.6	0.0	10.6
100~200만원	100.0	36.9	7.3	29.6	48.1	10.0	7.6	2.5	5.0
200~300만원	100.0	32.6	4.3	28.3	54.6	9.5	8.2	1.3	3.4
300~400만원	100.0	20.1	1.8	18.4	59.5	20.4	19.3	1.0	0.0
400만원 이상	100.0	34.8	6.9	27.9	49.1	13.2	10.6	2.6	2.9

2023년 전라남도 영광군 사회조사

4 - 11. 지역관광 여건 - (5) 음식점 맛과 질

(단위 : %)

구 분	계	만족			보통	불만족			잘 모르겠음
		만족	매우 만족	약간 만족		불만족	약간 불만족	매우 불만족	
2023년	100.0	34.6	8.3	26.3	53.8	6.1	4.6	1.5	5.5
2021년	100.0	40.2	6.8	33.4	41.6	9.6	7.8	1.8	8.7
< 권역 별 >									
읍	100.0	36.7	7.1	29.7	50.4	7.2	6.7	0.5	5.7
북부권	100.0	44.9	15.9	29.0	46.5	7.0	3.1	3.9	1.6
동부권	100.0	15.2	0.5	14.7	71.2	5.0	5.0	0.0	8.7
남부권	100.0	20.3	0.7	19.6	66.7	2.3	2.3	0.0	10.7
< 성 별 >									
남자	100.0	34.5	8.6	26.0	53.8	6.8	5.5	1.3	4.9
여자	100.0	34.7	8.0	26.7	53.8	5.4	3.7	1.7	6.1
< 연령 별 >									
15~29세	100.0	20.7	8.5	12.3	68.5	5.5	0.9	4.6	5.3
30~39세	100.0	34.7	5.2	29.5	58.5	5.6	3.0	2.6	1.1
40~49세	100.0	29.3	5.3	24.0	59.9	9.7	7.6	2.0	1.2
50~59세	100.0	33.7	6.5	27.2	56.6	6.7	5.7	1.0	3.0
60~69세	100.0	41.3	6.7	34.6	46.0	8.2	7.6	0.6	4.6
70세 이상	100.0	40.5	13.4	27.1	44.8	2.8	2.6	0.2	11.9
< 혼인상태별 >									
미혼	100.0	22.6	6.5	16.1	61.8	7.8	4.2	3.6	7.8
배우자 있음	100.0	35.9	7.9	28.1	54.9	5.9	4.5	1.4	3.3
사별 / 이혼	100.0	41.2	11.1	30.1	43.6	5.2	5.2	0.0	10.1
< 학력 별 >									
중졸 이하	100.0	38.3	11.5	26.8	46.1	4.4	2.7	1.7	11.3
고졸	100.0	34.3	7.3	27.0	56.4	7.6	6.5	1.1	1.7
대졸	100.0	28.7	3.9	24.8	62.9	7.6	5.5	2.1	0.7
대학원 이상	100.0	24.6	4.4	20.2	75.4	0.0	0.0	0.0	0.0
< 직업 별 >									
전문 / 관리	100.0	28.8	7.0	21.8	61.0	10.2	6.0	4.2	0.0
사무	100.0	40.4	3.5	36.9	57.7	2.0	2.0	0.0	0.0
서비스 / 판매	100.0	35.3	5.0	30.3	57.1	5.6	4.8	0.8	1.9
농림어업	100.0	43.5	11.6	31.9	48.5	4.9	4.3	0.6	3.1
기능 / 기계	100.0	29.4	0.0	29.4	50.8	19.8	17.6	2.2	0.0
단순노무	100.0	36.2	11.7	24.5	44.5	11.5	10.5	1.0	7.8
군인	0.0	0.0	0.0	0.0	0.0	0.0	0.0	0.0	0.0
학생	100.0	18.5	10.1	8.3	61.0	10.6	1.9	8.6	10.0
주부	100.0	34.9	9.9	25.0	54.8	4.2	2.4	1.7	6.2
무직	100.0	32.0	8.8	23.1	52.5	3.5	3.5	0.0	12.1
< 세대구성별 >									
1인가구	100.0	42.6	11.0	31.6	41.5	7.3	7.3	0.0	8.6
1세대 가구	100.0	36.9	9.1	27.7	50.5	7.8	5.7	2.1	4.8
2세대 가구	100.0	35.5	10.2	25.3	57.5	6.2	4.1	2.1	0.9
3세대 이상 가구	100.0	13.9	0.0	13.9	75.9	2.9	2.9	0.0	7.3
< 가구소득별 >									
100만원 미만	100.0	38.5	14.3	24.2	47.0	4.2	4.2	0.0	10.3
100~200만원	100.0	46.4	9.2	37.2	40.2	8.7	7.3	1.4	4.7
200~300만원	100.0	41.9	6.7	35.2	47.2	8.6	7.0	1.6	2.3
300~400만원	100.0	22.6	4.4	18.2	66.6	10.8	10.8	0.0	0.0
400만원 이상	100.0	37.5	7.7	29.8	52.3	7.3	3.4	3.9	2.9

2023년 전라남도 영광군 사회조사

4 - 11. 지역관광 여건 - (6) 교통

(단위 : %)

구 분	계	만족	불만족		보통	불만족	만족		잘 모르겠음	
			매우만족	약간만족			약간불만족	매우불만족		
2023년	100.0	27.9	4.1	23.8	52.6	12.7	9.2	3.4	6.8	
2021년	100.0	29.3	5.9	23.4	41.7	18.7	13.2	5.5	10.3	
< 권역별 >										
읍	100.0	27.7	5.5	22.2	49.3	16.5	12.7	3.8	6.6	
북부권	100.0	33.4	4.8	28.7	50.2	11.6	6.9	4.7	4.8	
동부권	100.0	25.9	0.3	25.6	61.7	6.4	3.7	2.7	6.0	
남부권	100.0	18.7	1.2	17.5	60.6	9.0	8.6	0.5	11.7	
< 성별 >										
남자	100.0	28.7	5.4	23.3	52.1	13.5	10.6	2.9	5.8	
여자	100.0	27.1	2.7	24.3	53.2	11.8	7.9	3.9	7.9	
< 연령별 >										
15~29세	100.0	7.1	3.1	4.0	67.7	19.9	11.9	8.0	5.3	
30~39세	100.0	28.2	1.4	26.8	46.2	23.1	15.0	8.1	2.5	
40~49세	100.0	26.9	4.4	22.5	57.1	15.5	11.3	4.2	0.6	
50~59세	100.0	37.2	6.2	30.9	45.5	13.6	11.1	2.5	3.7	
60~69세	100.0	32.1	3.3	28.8	54.1	9.4	7.6	1.8	4.4	
70세 이상	100.0	29.9	4.5	25.4	48.4	5.1	4.4	0.7	16.5	
< 혼인상태별 >										
미혼	100.0	11.6	1.5	10.1	60.0	21.0	13.2	7.7	7.4	
배우자 있음	100.0	30.5	4.9	25.6	52.8	12.0	9.0	3.0	4.6	
사별 / 이혼	100.0	34.1	3.8	30.4	45.6	7.4	6.4	0.9	12.9	
< 학력별 >										
중졸 이하	100.0	29.2	4.2	25.0	48.6	9.7	7.3	2.3	12.5	
고졸	100.0	29.4	4.1	25.3	54.2	12.6	10.2	2.4	3.8	
대졸	100.0	23.5	3.6	19.9	58.2	17.7	11.1	6.6	0.5	
대학원 이상	100.0	17.7	4.4	13.2	50.8	24.1	12.3	11.8	7.4	
< 직업별 >										
전문/관리	100.0	20.6	3.8	16.8	61.8	17.6	13.5	4.1	0.0	
사무	100.0	24.5	2.3	22.2	66.3	9.3	7.1	2.2	0.0	
서비스/판매	100.0	35.0	4.4	30.6	49.5	14.1	12.4	1.6	1.4	
농림어업	100.0	35.9	4.2	31.7	47.9	12.4	9.9	2.6	3.8	
기능/기계	100.0	21.3	2.6	18.7	60.6	15.5	11.2	4.3	2.6	
단순노무	100.0	40.8	9.4	31.4	43.4	7.9	7.9	0.0	8.0	
군인	0.0	0.0	0.0	0.0	0.0	0.0	0.0	0.0	0.0	
학생	100.0	1.1	0.0	1.1	66.1	25.1	16.4	8.6	7.7	
주부	100.0	28.2	6.2	22.0	46.7	14.6	7.3	7.3	10.5	
무직	100.0	25.7	3.5	22.2	51.6	6.8	4.4	2.5	15.8	
< 세대구성별 >										
1인가구	100.0	35.3	3.1	32.2	44.3	9.5	8.2	1.3	10.9	
1세대가구	100.0	32.1	5.2	26.8	51.4	9.6	8.7	0.9	7.0	
2세대가구	100.0	31.5	8.4	23.1	53.8	13.3	8.9	4.4	1.3	
3세대이상가구	100.0	17.7	0.0	17.7	32.5	42.6	42.6	0.0	7.3	
< 가구소득별 >										
100만원 미만	100.0	31.5	4.9	26.7	47.4	6.3	6.0	0.3	14.8	
100~200만원	100.0	37.7	5.3	32.4	47.0	9.0	7.5	1.4	6.3	
200~300만원	100.0	36.7	5.2	31.5	46.5	15.3	15.3	0.0	1.5	
300~400만원	100.0	23.2	4.0	19.2	58.5	16.3	13.2	3.1	2.0	
400만원 이상	100.0	33.9	5.5	28.5	48.5	16.4	10.6	5.9	1.1	

2023년 전라남도 영광군 사회조사

4 - 12. 반려동물 현황 및 인식 - (1) 반려동물 유무

(단위 : %)

구 분	계	키운다	키우지 않는다
2023년	100.0	24.5	75.5
2021년	100.0	20.2	79.8
< 권역 별 >			
읍 권	100.0	17.1	82.9
북부 권	100.0	29.3	70.7
동부 권	100.0	34.9	65.1
남부 권	100.0	27.5	72.5
< 성 별 >			
남자	100.0	26.4	73.6
여자	100.0	22.7	77.3
< 연령 별 >			
15 ~ 29세	100.0	31.8	68.2
30 ~ 39세	100.0	27.6	72.4
40 ~ 49세	100.0	22.3	77.7
50 ~ 59세	100.0	25.0	75.0
60 ~ 69세	100.0	28.7	71.3
70세 이상	100.0	16.9	83.1
< 혼인상태별 >			
미혼	100.0	31.9	68.1
배우자 있음	100.0	24.1	75.9
사별 / 이혼	100.0	19.3	80.7
< 학력 별 >			
중졸 이하	100.0	22.0	78.0
고졸	100.0	27.3	72.7
대졸	100.0	25.1	74.9
대학원 이상	100.0	22.6	77.4
< 직업 별 >			
전문 / 관리	100.0	39.1	60.9
사무	100.0	17.6	82.4
서비스 / 판매	100.0	20.9	79.1
농림어업	100.0	31.1	68.9
기능 / 기계	100.0	22.4	77.6
단순노무	100.0	15.5	84.5
군인	0.0	0.0	0.0
학생	100.0	46.2	53.8
주부	100.0	21.0	79.0
무직	100.0	16.6	83.4
< 세대구성별 >			
1인가구	100.0	18.1	81.9
1세대 가구	100.0	24.4	75.6
2세대 가구	100.0	21.0	79.0
3세대이상가구	100.0	57.0	43.0
< 가구소득별 >			
100만원 미만	100.0	14.2	85.8
100~200만원	100.0	24.9	75.1
200~300만원	100.0	25.6	74.4
300~400만원	100.0	24.3	75.7
400만원 이상	100.0	30.4	69.6

2023년 전라남도 영광군 사회조사

4 - 12. 반려동물 현황 및 인식 - (2) 사회적 문제 (다중 응답)

(단위 : %)

구 분	계	동물 유기	동물 학대	길고양이로 인한 문제	개 물림 등 안전사고	반려동물로 인한 이웃갈등	반려인의 미준수	기타
2023년	100.0	24.7	17.8	19.6	14.4	12.5	11.0	0.1
2021년	100.0	22.1	19.4	15.7	19.7	11.5	11.2	0.3
< 권역 별 >								
읍 권	100.0	21.6	13.4	25.3	12.4	13.4	13.9	0.0
북부 권	100.0	20.5	23.1	14.9	18.3	15.9	7.2	0.2
동부 권	100.0	26.3	8.4	22.3	16.0	12.2	14.8	0.0
남부 권	100.0	40.6	24.8	11.7	10.9	3.0	8.7	0.2
< 성 별 >								
남자	100.0	25.5	18.1	19.3	13.6	12.6	10.8	0.0
여자	100.0	23.9	17.4	19.8	15.2	12.3	11.2	0.2
< 연령 별 >								
15~29세	100.0	26.2	23.3	16.1	15.9	7.6	10.9	0.0
30~39세	100.0	27.7	18.4	18.1	10.6	12.7	12.5	0.0
40~49세	100.0	25.9	16.8	17.6	13.0	15.9	10.8	0.0
50~59세	100.0	22.8	15.3	18.8	14.4	16.4	12.3	0.0
60~69세	100.0	26.8	17.5	22.4	12.7	10.6	10.0	0.0
70세 이상	100.0	21.4	16.5	22.0	17.5	12.0	10.3	0.4
< 혼인상태별 >								
미혼	100.0	31.8	23.3	12.8	10.3	10.2	11.5	0.0
배우자 있음	100.0	23.0	17.1	20.1	15.3	13.6	10.9	0.0
사별 / 이혼	100.0	23.0	14.0	24.8	15.8	11.1	10.8	0.5
< 학력 별 >								
중졸 이하	100.0	24.8	19.5	20.9	14.2	10.5	10.0	0.2
고졸	100.0	25.5	18.3	18.2	13.8	13.6	10.5	0.0
대졸	100.0	22.3	15.3	19.3	16.2	14.1	12.9	0.0
대학원 이상	100.0	34.2	2.2	22.0	11.0	11.5	19.2	0.0
< 직업 별 >								
전문 / 관리	100.0	26.1	14.6	21.4	13.9	9.2	14.7	0.0
사무	100.0	23.0	9.7	19.4	12.1	22.1	13.7	0.0
서비스 / 판매	100.0	21.9	19.2	19.0	16.0	13.0	10.6	0.2
농림어업	100.0	24.1	17.2	18.1	17.0	12.4	11.0	0.2
기능 / 기계	100.0	20.0	7.5	28.0	14.3	15.3	14.8	0.0
단순노무	100.0	28.6	23.4	20.5	10.0	9.3	8.2	0.0
군인	0.0	0.0	0.0	0.0	0.0	0.0	0.0	0.0
학생	100.0	31.0	27.9	16.9	6.7	7.0	10.6	0.0
주부	100.0	24.4	20.3	19.8	12.3	15.0	8.0	0.0
무직	100.0	25.3	15.9	19.7	17.4	10.5	11.1	0.1
< 세대구성별 >								
1인가구	100.0	24.1	17.8	21.2	14.9	12.6	9.0	0.4
1세대 가구	100.0	20.5	16.7	22.1	14.4	14.1	12.2	0.0
2세대 가구	100.0	23.6	12.7	20.7	16.6	12.3	14.0	0.0
3세대 이상 가구	100.0	38.4	23.9	12.1	6.7	8.1	10.8	0.0
< 가구소득별 >								
100만원 미만	100.0	24.4	16.2	21.4	18.4	10.8	8.4	0.5
100~200만원	100.0	21.0	19.8	20.8	13.1	11.0	14.3	0.0
200~300만원	100.0	23.3	16.3	20.9	10.0	17.3	12.2	0.0
300~400만원	100.0	22.9	15.6	23.4	15.7	15.0	7.5	0.0
400만원 이상	100.0	23.3	14.0	18.5	13.9	12.9	17.4	0.0

2023년 전라남도 영광군 사회조사

4 - 12. 반려동물 현황 및 인식 - (3) 공존을 위한 정책 (다중 응답)

(단위 : %)

구 분	계	동물 소유자의 책임의식, 교육강화	동물 소유자에 대한 규제강화	동물구입 및 입양강화	동물보호시설 확충	반려동물측의 불편의 해소	반려동물에 대한 인식개선 및 생명존중 교육	교육 및 자원봉사, 동물보호 등 같은 행사	기타
2023년	100.0	35.9	21.0	9.7	8.1	4.3	13.6	7.0	0.3
2021년	100.0	31.1	30.2	8.0	8.0	4.2	15.0	3.5	0.3
< 권역 별 >									
읍 권	100.0	35.1	24.5	9.0	4.9	4.3	14.3	7.5	0.3
북 부 권	100.0	32.2	17.7	7.1	14.6	5.6	14.5	8.3	0.0
동 부 권	100.0	38.2	25.1	9.7	7.2	1.4	9.4	8.3	0.6
남 부 권	100.0	44.5	15.8	17.7	3.4	3.4	12.6	2.1	0.4
< 성 별 >									
남 자	100.0	36.4	19.8	9.5	8.8	5.0	13.6	6.8	0.2
여 자	100.0	35.4	22.3	10.0	7.4	3.6	13.7	7.3	0.3
< 연령 별 >									
15 ~ 29 세	100.0	36.9	21.4	8.1	11.2	5.0	12.7	4.6	0.0
30 ~ 39 세	100.0	34.5	19.4	15.8	4.0	5.9	12.5	7.9	0.0
40 ~ 49 세	100.0	36.2	22.7	9.7	5.9	2.3	14.2	8.6	0.4
50 ~ 59 세	100.0	34.8	20.9	8.0	9.2	4.7	13.9	8.1	0.4
60 ~ 69 세	100.0	34.8	19.0	8.2	9.4	4.2	14.6	9.5	0.2
70 세 이상	100.0	37.3	22.4	11.1	7.1	4.0	13.4	4.3	0.5
< 혼인상태별 >									
미 혼	100.0	38.6	19.9	10.8	6.4	5.1	13.9	5.2	0.0
배우자 있음	100.0	35.6	21.0	9.1	8.6	3.9	13.5	7.9	0.3
사별 / 이혼	100.0	33.9	22.2	10.8	7.9	4.8	13.8	5.9	0.6
< 학력 별 >									
중졸 이하	100.0	36.2	21.1	10.9	6.6	4.2	14.8	5.9	0.4
고졸	100.0	35.9	22.1	7.5	9.2	4.3	12.5	8.3	0.2
대졸	100.0	34.1	18.8	11.1	9.7	4.7	13.9	7.5	0.2
대학원 이상	100.0	48.5	25.0	12.3	0.0	2.2	10.3	1.7	0.0
< 직업 별 >									
전문 / 관리	100.0	36.7	14.5	12.4	5.1	2.6	19.1	9.2	0.4
사무	100.0	41.9	24.7	8.6	7.5	3.7	9.2	4.4	0.0
서비스 / 판매	100.0	29.3	20.9	9.4	11.1	3.7	14.4	10.6	0.5
농림어업	100.0	37.0	18.9	9.9	10.0	5.0	14.1	5.1	0.2
기능 / 기계	100.0	21.7	30.4	8.7	10.1	8.8	7.0	12.0	1.2
단순노무	100.0	37.3	28.3	8.5	5.1	2.0	11.0	6.8	0.8
군인	0.0	0.0	0.0	0.0	0.0	0.0	0.0	0.0	0.0
학생	100.0	33.0	18.1	10.2	7.0	7.2	17.0	7.6	0.0
주부	100.0	37.5	24.2	10.3	5.7	2.1	12.8	7.3	0.0
무직	100.0	40.7	19.5	9.3	7.4	4.8	13.5	4.7	0.2
< 세대구성별 >									
1인가구	100.0	33.0	20.8	9.0	8.3	6.1	15.1	7.3	0.4
1세대 가구	100.0	35.2	20.3	9.2	9.7	3.0	14.7	7.9	0.2
2세대 가구	100.0	38.6	24.3	10.8	3.4	4.4	12.6	5.4	0.4
3세대 이상 가구	100.0	15.8	7.7	5.3	22.9	5.0	22.8	20.5	0.0
< 가구소득별 >									
100만원 미만	100.0	38.4	20.3	11.3	7.1	5.0	13.6	4.3	0.2
100~200만원	100.0	28.8	20.3	9.2	8.2	3.4	16.3	13.2	0.6
200~300만원	100.0	33.8	24.4	10.6	5.4	3.5	13.3	8.2	0.6
300~400만원	100.0	28.9	24.5	7.3	15.2	3.4	14.1	6.6	0.0
400만원 이상	100.0	37.6	17.6	7.8	6.8	5.9	15.7	8.4	0.3

2023년 전라남도 영광군 사회조사

4 - 13. 안전에 대한 인식 - (1) 지진, 화재, 홍수, 산사태 등의 재해

(단위 : %)

구 분	계	만족			보통	불만족			
		만족	매우 만족	다소 만족		불만족	약간 불만족	매우 불만족	
2023년	100.0	42.2	8.5	33.7	49.8	8.0	7.3	0.7	
2021년	100.0	50.4	9.4	41.0	43.2	6.4	5.9	0.5	
< 권역별 >									
읍	100.0	39.3	7.7	31.6	53.1	7.6	6.8	0.7	
북부권	100.0	49.9	12.6	37.3	39.1	11.0	10.2	0.7	
동부권	100.0	39.4	7.2	32.2	54.2	6.4	5.6	0.8	
남부권	100.0	35.6	3.0	32.6	60.1	4.2	4.0	0.3	
< 성별 >									
남자	100.0	42.4	9.6	32.8	50.1	7.5	7.1	0.4	
여자	100.0	42.0	7.4	34.6	49.5	8.5	7.6	1.0	
< 연령별 >									
15~29세	100.0	28.8	4.9	23.9	66.2	5.0	4.1	0.9	
30~39세	100.0	40.7	7.8	32.9	53.8	5.5	5.5	0.0	
40~49세	100.0	41.9	6.4	35.5	50.1	8.0	6.7	1.3	
50~59세	100.0	43.4	9.2	34.2	50.0	6.6	6.6	0.0	
60~69세	100.0	43.1	7.6	35.5	47.8	9.1	8.9	0.2	
70세 이상	100.0	48.7	11.9	36.8	40.5	10.8	9.6	1.2	
< 혼인상태별 >									
미혼	100.0	33.7	8.5	25.3	60.2	6.1	5.3	0.7	
배우자 있음	100.0	42.7	7.5	35.2	49.7	7.7	7.1	0.6	
사별 / 이혼	100.0	48.0	11.3	36.7	41.2	10.8	9.9	0.9	
< 학력별 >									
중졸 이하	100.0	46.9	9.8	37.2	42.2	10.8	9.8	1.0	
고졸	100.0	39.7	7.1	32.5	54.3	6.0	5.5	0.5	
대졸	100.0	38.1	8.6	29.5	55.4	6.5	6.1	0.4	
대학원 이상	100.0	28.8	3.9	24.9	71.2	0.0	0.0	0.0	
< 직업별 >									
전문 / 관리	100.0	28.0	10.9	17.1	65.1	6.9	5.3	1.6	
사무	100.0	48.1	5.3	42.7	46.2	5.7	4.6	1.2	
서비스 / 판매	100.0	45.6	4.4	41.2	49.5	4.9	4.9	0.0	
농림어업	100.0	42.0	9.1	32.9	47.1	10.9	10.5	0.4	
기능 / 기계	100.0	40.4	6.4	33.9	57.6	2.1	2.1	0.0	
단순노무	100.0	41.8	7.8	34.0	52.5	5.7	5.7	0.0	
군인	0.0	0.0	0.0	0.0	0.0	0.0	0.0	0.0	
학생	100.0	29.8	1.1	28.7	62.6	7.7	5.9	1.8	
주부	100.0	46.8	9.4	37.3	44.6	8.7	8.0	0.7	
무직	100.0	44.0	13.8	30.3	45.8	10.2	9.3	0.8	
< 세대구성별 >									
1인가구	100.0	46.9	10.7	36.2	43.7	9.4	8.8	0.6	
1세대 가구	100.0	46.2	9.4	36.8	44.5	9.3	8.3	1.0	
2세대 가구	100.0	44.6	9.9	34.8	46.5	8.8	8.8	0.0	
3세대 이상 가구	100.0	12.4	0.0	12.4	79.1	8.5	8.5	0.0	
< 가구소득별 >									
100만원 미만	100.0	43.1	11.9	31.2	45.6	11.3	10.5	0.8	
100~200만원	100.0	56.6	9.8	46.7	35.4	8.0	8.0	0.0	
200~300만원	100.0	45.0	6.1	39.0	46.6	8.4	7.2	1.2	
300~400만원	100.0	37.1	3.4	33.7	56.5	6.4	6.4	0.0	
400만원 이상	100.0	45.4	12.7	32.6	46.3	8.3	7.8	0.5	

2023년 전라남도 영광군 사회조사

4 - 13. 안전에 대한 인식 - (2) 밤늦게 걸어 다닐 경우 두려움

(단위 : %)

구 분	계	만족			보통	불만족			
		만족	매우 만족	다소 만족		불만족	약간 불만족	매우 불만족	
2023년	100.0	30.3	5.4	24.9	52.0	17.7	15.6	2.1	
2021년	100.0	44.1	8.6	35.5	41.1	14.8	13.4	1.4	
< 권역 별 >									
읍	100.0	27.6	1.8	25.8	59.0	13.4	10.4	3.0	
북부권	100.0	38.2	11.9	26.3	44.4	17.5	16.0	1.4	
동부권	100.0	28.2	4.6	23.6	34.4	37.4	36.1	1.3	
남부권	100.0	22.7	2.0	20.8	59.5	17.8	16.1	1.7	
< 성 별 >									
남자	100.0	32.9	5.8	27.1	52.1	15.0	12.8	2.2	
여자	100.0	27.7	5.0	22.7	51.9	20.4	18.4	2.0	
< 연령 별 >									
15~29세	100.0	18.7	0.0	18.7	59.4	21.9	17.6	4.3	
30~39세	100.0	30.9	2.7	28.2	53.9	15.2	11.6	3.6	
40~49세	100.0	23.1	2.2	20.9	54.1	22.8	18.7	4.1	
50~59세	100.0	38.0	5.3	32.7	49.6	12.4	12.1	0.3	
60~69세	100.0	34.2	7.5	26.7	51.6	14.2	12.8	1.4	
70세 이상	100.0	31.6	9.4	22.2	48.2	20.2	19.2	1.0	
< 혼인상태별 >									
미혼	100.0	19.9	2.7	17.2	61.5	18.6	15.2	3.4	
배우자 있음	100.0	32.0	5.1	26.9	51.1	16.9	15.0	1.8	
사별 / 이혼	100.0	34.1	8.5	25.6	46.5	19.4	17.7	1.6	
< 학력 별 >									
중졸 이하	100.0	31.1	7.9	23.2	50.8	18.2	16.3	1.8	
고졸	100.0	26.3	3.5	22.8	55.8	17.9	17.2	0.7	
대졸	100.0	34.5	3.1	31.4	48.9	16.5	12.2	4.3	
대학원 이상	100.0	41.4	10.1	31.3	43.5	15.1	7.4	7.6	
< 직업 별 >									
전문 / 관리	100.0	20.8	4.5	16.3	54.4	24.8	19.8	4.9	
사무	100.0	34.6	2.4	32.2	49.3	16.1	14.9	1.2	
서비스 / 판매	100.0	35.6	4.1	31.5	53.7	10.7	10.7	0.0	
농림어업	100.0	30.9	6.5	24.4	45.7	23.4	21.8	1.6	
기능 / 기계	100.0	31.9	1.3	30.6	60.3	7.8	7.8	0.0	
단순노무	100.0	37.5	5.3	32.2	55.1	7.4	7.4	0.0	
군인	0.0	0.0	0.0	0.0	0.0	0.0	0.0	0.0	
학생	100.0	8.0	0.0	8.0	71.2	20.8	16.7	4.1	
주부	100.0	32.3	7.4	24.9	48.9	18.8	15.3	3.5	
무직	100.0	31.7	8.0	23.6	49.5	18.9	16.0	2.9	
< 세대구성별 >									
1인가구	100.0	35.9	8.5	27.4	46.5	17.6	16.6	1.0	
1세대가구	100.0	37.8	7.2	30.7	46.8	15.4	14.4	1.0	
2세대가구	100.0	31.9	5.2	26.8	50.9	17.2	14.3	2.9	
3세대이상가구	100.0	15.8	0.0	15.8	64.6	19.6	19.6	0.0	
< 가구소득별 >									
100만원 미만	100.0	31.2	8.8	22.4	47.4	21.5	20.5	1.0	
100~200만원	100.0	41.5	9.3	32.2	37.1	21.4	18.9	2.5	
200~300만원	100.0	31.3	3.4	27.9	54.8	13.9	12.9	1.0	
300~400만원	100.0	35.1	0.7	34.4	56.9	8.0	8.0	0.0	
400만원 이상	100.0	40.4	9.1	31.3	45.5	14.1	11.3	2.7	

2023년 전라남도 영광군 사회조사

4 - 13. 안전에 대한 인식 - (3) 강도, 소매치기, 성추행 등 다양한 범죄에 대한 피해

(단위 : %)

구 분	계	만족			보통	불만족			
		만족	매우 만족	다소 만족		불만족	약간 불만족	매우 불만족	
2023년	100.0	30.0	6.5	23.5	57.8	12.2	11.5	0.7	
2021년	100.0	45.0	9.0	36.0	46.6	8.4	7.0	1.4	
〈 권역 별 〉									
읍	100.0	27.3	3.2	24.2	62.4	10.2	9.8	0.5	
북부권	100.0	35.4	12.3	23.1	53.6	11.0	10.2	0.7	
동부권	100.0	31.7	8.2	23.5	30.8	37.5	36.4	1.0	
남부권	100.0	24.9	1.9	23.0	69.5	5.6	4.6	1.0	
〈 성 별 〉									
남자	100.0	33.3	7.4	25.9	57.9	8.7	8.3	0.4	
여자	100.0	26.6	5.5	21.2	57.7	15.7	14.7	1.0	
〈 연령 별 〉									
15~29세	100.0	14.2	3.4	10.8	67.4	18.4	17.5	0.9	
30~39세	100.0	25.7	3.6	22.1	66.9	7.4	6.2	1.2	
40~49세	100.0	26.4	4.9	21.5	65.8	7.9	7.5	0.4	
50~59세	100.0	33.4	5.4	28.0	56.9	9.8	9.8	0.0	
60~69세	100.0	32.8	6.8	26.0	57.6	9.6	8.1	1.5	
70세 이상	100.0	37.6	10.6	27.1	45.9	16.5	16.0	0.5	
〈 혼인상태별 〉									
미혼	100.0	19.7	5.8	13.9	64.9	15.5	14.7	0.7	
배우자 있음	100.0	30.6	5.3	25.2	59.2	10.2	9.4	0.8	
사별 / 이혼	100.0	37.2	10.4	26.8	47.3	15.4	15.1	0.3	
〈 학력 별 〉									
중졸 이하	100.0	33.9	8.2	25.6	50.7	15.5	14.3	1.1	
고졸	100.0	27.0	5.3	21.7	61.9	11.1	10.6	0.5	
대졸	100.0	26.6	4.9	21.7	64.7	8.7	8.5	0.2	
대학원 이상	100.0	37.8	6.2	31.6	62.2	0.0	0.0	0.0	
〈 직업 별 〉									
전문 / 관리	100.0	20.0	2.6	17.4	69.8	10.2	9.4	0.8	
사무	100.0	30.0	3.5	26.5	57.2	12.8	12.8	0.0	
서비스 / 판매	100.0	28.4	4.1	24.2	64.7	7.0	7.0	0.0	
농림어업	100.0	30.8	7.3	23.4	53.6	15.6	14.2	1.4	
기능 / 기계	100.0	25.8	1.3	24.5	71.0	3.1	3.1	0.0	
단순노무	100.0	39.1	8.7	30.4	55.2	5.7	5.7	0.0	
군인	0.0	0.0	0.0	0.0	0.0	0.0	0.0	0.0	
학생	100.0	11.7	0.0	11.7	72.3	16.0	14.2	1.8	
주부	100.0	33.7	8.2	25.5	54.5	11.8	10.3	1.6	
무직	100.0	36.1	11.1	25.1	48.3	15.6	15.3	0.3	
〈 세대구성별 〉									
1인가구	100.0	37.2	9.3	27.9	47.9	14.9	14.6	0.3	
1세대가구	100.0	37.0	8.5	28.5	54.7	8.3	7.5	0.8	
2세대가구	100.0	31.0	4.9	26.0	60.4	8.6	8.6	0.0	
3세대이상가구	100.0	15.8	0.0	15.8	80.4	3.8	3.8	0.0	
〈 가구소득별 〉									
100만원 미만	100.0	34.1	9.7	24.4	47.8	18.1	18.1	0.0	
100~200만원	100.0	40.8	9.2	31.6	50.4	8.9	8.1	0.8	
200~300만원	100.0	31.3	2.6	28.8	60.9	7.8	6.5	1.3	
300~400만원	100.0	34.1	2.3	31.8	62.3	3.6	3.6	0.0	
400만원 이상	100.0	35.9	10.6	25.3	57.7	6.4	6.0	0.5	

2023년 전라남도 영광군 사회조사

4 - 13. 안전에 대한 인식 - (4) 건물, 엘리베이터 추락 등 여러 유형의 건축물 사고

(단위 : %)

구 분	계	만족			보통	불만족			
		만족	매우 만족	다소 만족		불만족	약간 불만족	매우 불만족	
2023년	100.0	39.8	6.7	33.0	53.9	6.4	5.6	0.8	
2021년	100.0	47.4	8.3	39.1	46.7	5.8	4.9	0.9	
〈 권역 별 〉									
읍	100.0	39.8	4.6	35.1	55.0	5.2	4.5	0.7	
북부권	100.0	44.9	12.2	32.8	44.9	10.2	9.3	0.9	
동부권	100.0	32.0	6.7	25.3	62.9	5.1	3.2	1.9	
남부권	100.0	33.9	1.3	32.6	63.5	2.6	2.6	0.0	
〈 성 별 〉									
남자	100.0	40.7	7.3	33.4	54.0	5.3	4.9	0.4	
여자	100.0	38.8	6.2	32.6	53.7	7.5	6.3	1.2	
〈 연령 별 〉									
15~29세	100.0	16.3	3.1	13.2	74.9	8.8	6.6	2.2	
30~39세	100.0	38.4	2.2	36.2	57.7	3.9	2.7	1.2	
40~49세	100.0	42.7	5.5	37.2	51.6	5.6	4.4	1.3	
50~59세	100.0	45.5	8.0	37.5	49.9	4.7	4.7	0.0	
60~69세	100.0	42.9	6.1	36.9	53.5	3.5	3.1	0.4	
70세 이상	100.0	45.2	10.7	34.5	44.9	9.8	9.5	0.4	
〈 혼인상태 별 〉									
미혼	100.0	24.7	4.8	19.9	67.3	8.0	6.3	1.7	
배우자 있음	100.0	41.6	5.9	35.7	53.8	4.6	4.0	0.6	
사별 / 이혼	100.0	47.3	11.0	36.3	42.3	10.4	9.9	0.5	
〈 학력 별 〉									
중졸 이하	100.0	43.1	8.9	34.2	47.2	9.7	9.0	0.7	
고졸	100.0	38.2	5.3	32.9	57.1	4.7	4.1	0.6	
대졸	100.0	36.2	5.4	30.7	60.5	3.3	2.1	1.2	
대학원 이상	100.0	33.6	0.0	33.6	66.4	0.0	0.0	0.0	
〈 직업 별 〉									
전문 / 관리	100.0	31.1	5.5	25.6	66.7	2.2	2.2	0.0	
사무	100.0	39.6	5.7	33.9	54.7	5.7	4.6	1.2	
서비스 / 판매	100.0	47.4	1.4	45.9	49.8	2.8	2.8	0.0	
농림어업	100.0	42.3	7.8	34.4	51.1	6.6	6.6	0.0	
기능 / 기계	100.0	38.6	6.4	32.2	60.0	1.3	1.3	0.0	
단순노무	100.0	43.4	8.7	34.7	52.4	4.2	4.2	0.0	
군인	0.0	0.0	0.0	0.0	0.0	0.0	0.0	0.0	
학생	100.0	15.3	0.0	15.3	70.5	14.2	12.4	1.8	
주부	100.0	42.0	8.9	33.1	51.9	6.0	3.4	2.6	
무직	100.0	40.8	11.1	29.7	49.9	9.3	8.3	1.0	
〈 세대구성 별 〉									
1인가구	100.0	47.4	10.4	37.0	43.8	8.8	8.5	0.2	
1세대 가구	100.0	44.2	7.8	36.4	51.1	4.7	4.7	0.0	
2세대 가구	100.0	43.0	7.1	35.9	52.5	4.5	4.5	0.0	
3세대 이상 가구	100.0	23.0	0.0	23.0	68.5	8.5	8.5	0.0	
〈 가구소득 별 〉									
100만원 미만	100.0	39.8	10.2	29.6	47.3	12.8	12.6	0.2	
100~200만원	100.0	55.9	9.9	46.0	42.3	1.7	1.7	0.0	
200~300만원	100.0	42.9	4.2	38.8	52.5	4.6	4.6	0.0	
300~400만원	100.0	42.4	4.7	37.7	57.6	0.0	0.0	0.0	
400만원 이상	100.0	47.3	9.8	37.6	49.6	3.0	3.0	0.0	

2023년 전라남도 영광군 사회조사

4 - 14. 생활여건의 변화 - (1) 교통여건

(단위 : %)

구 분	계	좋아짐			변화 없음	나빠짐			잘 모르겠음	
		좋아짐	매우 좋아짐	약간 좋아짐		나빠짐	약간 나빠짐	매우 나빠짐		
2023년	100.0	47.7	5.4	42.3	40.9	4.3	3.0	1.3	7.0	
2021년	100.0	49.1	8.8	40.3	35.3	7.1	5.3	1.8	8.5	
< 권역별 >										
읍	100.0	45.4	6.2	39.2	40.8	7.5	5.0	2.5	6.3	
북부권	100.0	48.4	7.0	41.4	41.7	2.2	1.5	0.7	7.7	
동부권	100.0	60.6	2.5	58.1	33.6	0.7	0.3	0.4	5.1	
남부권	100.0	45.0	2.0	43.0	43.9	2.9	2.9	0.0	8.1	
< 성별 >										
남자	100.0	50.6	6.1	44.4	40.2	4.8	3.5	1.3	4.4	
여자	100.0	44.9	4.7	40.2	41.6	3.9	2.6	1.3	9.6	
< 연령별 >										
15~29세	100.0	35.4	3.7	31.8	46.5	7.0	4.8	2.2	11.1	
30~39세	100.0	55.2	2.6	52.6	37.8	2.7	0.0	2.7	4.3	
40~49세	100.0	46.3	6.4	39.9	46.8	4.8	2.6	2.3	2.0	
50~59세	100.0	51.6	8.1	43.6	41.0	4.9	3.4	1.6	2.4	
60~69세	100.0	53.4	3.6	49.8	38.2	4.4	4.1	0.3	3.9	
70세 이상	100.0	45.3	6.5	38.8	38.2	2.8	2.4	0.4	13.7	
< 혼인상태별 >										
미혼	100.0	35.6	2.2	33.4	48.9	5.9	4.2	1.7	9.6	
배우자 있음	100.0	51.4	6.2	45.3	40.4	4.0	2.6	1.4	4.2	
사별 / 이혼	100.0	47.3	6.0	41.3	35.7	4.0	3.5	0.5	13.0	
< 학력별 >										
중졸 이하	100.0	43.5	5.3	38.2	40.0	4.2	3.8	0.4	12.3	
고졸	100.0	50.9	6.9	44.0	42.3	3.9	2.7	1.2	2.8	
대졸	100.0	51.7	3.6	48.1	39.4	5.0	2.3	2.7	4.0	
대학원 이상	100.0	39.5	0.0	39.5	52.8	7.6	0.0	7.6	0.0	
< 직업별 >										
전문 / 관리	100.0	45.4	3.4	42.0	46.1	5.8	2.9	2.9	2.7	
사무	100.0	60.8	1.1	59.7	34.9	2.3	0.0	2.3	1.9	
서비스 / 판매	100.0	52.5	6.2	46.3	40.2	5.1	4.3	0.8	2.2	
농림어업	100.0	58.2	5.6	52.5	36.6	2.4	2.4	0.0	2.8	
기능 / 기계	100.0	60.4	13.2	47.2	37.0	2.6	0.0	2.6	0.0	
단순노무	100.0	51.8	11.8	40.0	38.8	2.3	2.3	0.0	7.0	
군인	0.0	0.0	0.0	0.0	0.0	0.0	0.0	0.0	0.0	
학생	100.0	19.7	1.1	18.6	53.1	8.1	8.1	0.0	19.2	
주부	100.0	39.8	8.4	31.5	44.1	5.9	3.3	2.6	10.1	
무직	100.0	42.1	3.5	38.7	41.2	4.3	2.5	1.9	12.4	
< 세대구성별 >										
1인가구	100.0	48.8	5.4	43.4	37.6	3.0	2.8	0.2	10.7	
1세대 가구	100.0	55.1	6.8	48.3	36.6	3.9	2.9	1.0	4.5	
2세대 가구	100.0	55.1	6.5	48.6	37.9	4.3	3.8	0.5	2.7	
3세대 이상 가구	100.0	49.1	10.6	38.5	43.6	3.5	3.5	0.0	3.8	
< 가구소득별 >										
100만원 미만	100.0	47.6	7.1	40.5	37.9	3.0	2.8	0.2	11.5	
100~200만원	100.0	52.3	5.5	46.8	38.4	1.4	1.4	0.0	7.9	
200~300만원	100.0	59.0	5.6	53.5	33.7	4.1	4.1	0.0	3.1	
300~400만원	100.0	57.8	4.9	53.0	39.2	1.9	1.1	0.8	1.0	
400만원 이상	100.0	51.8	7.9	43.9	39.2	7.1	5.3	1.8	1.9	

2023년 전라남도 영광군 사회조사

4 - 14. 생활여건의 변화 - (2) 생활편의시설문제

(단위 : %)

구 분	계	좋아짐			변화 없음	나빠짐			잘 모르겠음	
		좋아짐	매우 좋아짐	약간 좋아짐		나빠짐	약간 나빠짐	매우 나빠짐		
2023년	100.0	31.0	2.5	28.5	60.0	2.8	1.7	1.1	6.2	
2021년	100.0	41.3	6.9	34.3	48.8	1.9	1.7	0.2	8.0	
< 권역별 >										
읍	100.0	25.3	1.3	24.0	64.7	3.7	2.0	1.7	6.3	
북부권	100.0	43.5	5.7	37.9	51.7	0.0	0.0	0.0	4.8	
동부권	100.0	16.8	0.8	16.0	77.9	1.2	1.2	0.0	4.2	
남부권	100.0	28.0	0.3	27.7	55.2	6.8	4.5	2.3	9.9	
< 성별 >										
남자	100.0	33.6	2.1	31.5	60.1	2.0	1.4	0.6	4.3	
여자	100.0	28.3	2.9	25.4	59.9	3.6	2.0	1.6	8.1	
< 연령별 >										
15~29세	100.0	28.1	0.0	28.1	61.4	6.9	5.4	1.5	3.7	
30~39세	100.0	22.8	1.2	21.6	71.4	1.5	0.0	1.5	4.3	
40~49세	100.0	25.5	2.7	22.8	69.1	2.8	1.2	1.6	2.5	
50~59세	100.0	38.4	3.4	35.0	56.3	3.2	1.8	1.3	2.1	
60~69세	100.0	34.4	2.6	31.8	59.2	1.1	0.7	0.3	5.4	
70세 이상	100.0	30.7	3.7	27.0	53.6	2.0	1.1	0.9	13.7	
< 혼인상태별 >										
미혼	100.0	23.6	1.3	22.3	63.9	7.4	5.3	2.1	5.0	
배우자 있음	100.0	32.3	2.9	29.4	61.1	1.9	1.0	0.9	4.7	
사별 / 이혼	100.0	33.6	2.6	31.0	53.2	1.3	0.4	0.9	11.9	
< 학력별 >										
중졸 이하	100.0	27.3	3.7	23.7	59.4	2.2	1.3	0.9	11.1	
고졸	100.0	36.0	2.1	33.9	56.8	4.2	2.8	1.4	2.9	
대졸	100.0	29.6	1.2	28.4	66.8	1.2	0.8	0.4	2.5	
대학원 이상	100.0	34.7	0.0	34.7	57.6	7.6	0.0	7.6	0.0	
< 직업별 >										
전문 / 관리	100.0	29.6	2.6	26.9	66.4	1.3	1.3	0.0	2.7	
사무	100.0	32.4	2.4	30.0	66.6	1.0	1.0	0.0	0.0	
서비스 / 판매	100.0	36.4	0.7	35.6	60.5	0.5	0.5	0.0	2.6	
농림어업	100.0	37.5	4.5	32.9	57.9	1.5	0.5	1.0	3.1	
기능 / 기계	100.0	31.5	2.6	28.9	68.5	0.0	0.0	0.0	0.0	
단순노무	100.0	22.1	1.7	20.5	63.4	9.9	6.9	3.1	4.6	
군인	0.0	0.0	0.0	0.0	0.0	0.0	0.0	0.0	0.0	
학생	100.0	10.9	0.0	10.9	76.4	5.8	4.0	1.8	6.9	
주부	100.0	27.0	5.7	21.3	57.1	6.3	3.3	3.0	9.6	
무직	100.0	32.4	1.4	30.9	51.1	2.4	1.3	1.2	14.0	
< 세대구성별 >										
1인가구	100.0	35.8	2.0	33.8	51.7	1.9	0.8	1.2	10.6	
1세대가구	100.0	37.2	2.6	34.6	56.6	0.0	0.0	0.0	6.2	
2세대가구	100.0	27.5	3.1	24.4	67.0	2.0	1.5	0.5	3.4	
3세대이상가구	100.0	44.5	0.0	44.5	51.7	0.0	0.0	0.0	3.8	
< 가구소득별 >										
100만원 미만	100.0	34.7	2.5	32.2	51.3	1.6	0.8	0.8	12.5	
100~200만원	100.0	28.9	2.0	26.9	60.5	0.0	0.0	0.0	10.7	
200~300만원	100.0	33.2	3.1	30.1	60.7	2.3	2.3	0.0	3.8	
300~400만원	100.0	36.8	1.3	35.5	61.3	1.9	0.0	1.9	0.0	
400만원 이상	100.0	38.2	2.6	35.6	59.9	0.0	0.0	0.0	1.9	

2023년 전라남도 영광군 사회조사

4 - 14. 생활여건의 변화 - (3) 교육 · 문화 여건

(단위 : %)

구 분	계	좋아짐			변화 없음	나빠짐			잘 모르겠음	
		좋아짐	매우 좋아짐	약간 좋아짐		나빠짐	약간 나빠짐	매우 나빠짐		
2023년	100.0	27.1	2.4	24.6	58.1	2.6	2.0	0.6	12.3	
2021년	100.0	31.3	4.5	26.8	48.7	5.6	4.9	0.7	14.4	
< 권역별 >										
읍	100.0	27.5	1.7	25.8	57.8	2.4	1.3	1.1	12.4	
북부권	100.0	28.6	4.3	24.3	55.8	2.4	2.0	0.4	13.2	
동부권	100.0	18.0	1.2	16.8	68.4	2.3	2.3	0.0	11.2	
남부권	100.0	28.0	1.2	26.8	57.8	3.5	3.5	0.0	10.8	
< 성별 >										
남자	100.0	28.3	2.2	26.1	58.9	2.6	2.0	0.6	10.2	
여자	100.0	25.8	2.6	23.2	57.4	2.5	2.0	0.5	14.3	
< 연령별 >										
15~29세	100.0	12.9	0.0	12.9	69.0	6.6	4.4	2.2	11.5	
30~39세	100.0	26.4	3.5	23.0	64.2	3.9	1.2	2.7	5.5	
40~49세	100.0	35.6	2.3	33.4	58.6	2.6	2.6	0.0	3.1	
50~59세	100.0	32.5	3.2	29.3	59.2	2.3	2.3	0.0	5.9	
60~69세	100.0	32.9	1.7	31.1	56.6	0.0	0.0	0.0	10.5	
70세 이상	100.0	22.5	3.4	19.1	50.0	1.9	1.9	0.0	25.6	
< 혼인상태별 >										
미혼	100.0	15.0	1.6	13.5	66.8	6.7	5.0	1.7	11.5	
배우자 있음	100.0	31.3	2.8	28.6	57.9	1.7	1.3	0.4	9.0	
사별 / 이혼	100.0	24.6	2.1	22.5	51.3	1.4	1.4	0.0	22.6	
< 학력별 >										
중졸 이하	100.0	20.6	3.0	17.7	57.2	1.1	1.1	0.0	21.1	
고졸	100.0	33.0	2.5	30.4	56.4	2.9	1.7	1.2	7.8	
대졸	100.0	28.2	1.3	26.9	64.6	4.3	4.3	0.0	2.8	
대학원 이상	100.0	47.2	0.0	47.2	40.3	7.6	0.0	7.6	4.8	
< 직업별 >										
전문 / 관리	100.0	33.5	2.6	30.9	61.9	1.9	1.9	0.0	2.7	
사무	100.0	32.1	3.1	29.0	64.9	1.8	1.8	0.0	1.3	
서비스 / 판매	100.0	28.8	3.0	25.8	59.7	3.6	3.6	0.0	7.8	
농림어업	100.0	33.6	1.9	31.7	56.0	1.4	1.4	0.0	8.9	
기능 / 기계	100.0	40.1	1.4	38.7	59.2	0.0	0.0	0.0	0.7	
단순노무	100.0	21.4	1.7	19.7	56.5	7.3	1.6	5.8	14.8	
군인	0.0	0.0	0.0	0.0	0.0	0.0	0.0	0.0	0.0	
학생	100.0	3.3	0.0	3.3	77.0	2.2	2.2	0.0	17.6	
주부	100.0	30.6	5.2	25.5	52.2	2.1	0.0	2.1	15.0	
무직	100.0	21.5	1.7	19.8	52.7	2.9	2.9	0.0	22.9	
< 세대구성별 >										
1인가구	100.0	24.3	3.0	21.3	53.4	0.9	0.9	0.0	21.4	
1세대 가구	100.0	29.6	2.6	27.0	57.5	0.7	0.7	0.0	12.2	
2세대 가구	100.0	35.1	2.4	32.7	57.6	3.8	3.8	0.0	3.4	
3세대 이상 가구	100.0	42.1	0.0	42.1	44.9	0.0	0.0	0.0	13.0	
< 가구소득별 >										
100만원 미만	100.0	21.0	1.8	19.1	53.2	1.1	1.1	0.0	24.7	
100~200만원	100.0	29.3	4.0	25.3	56.1	1.5	1.5	0.0	13.0	
200~300만원	100.0	34.2	4.8	29.4	56.5	1.6	1.6	0.0	7.7	
300~400만원	100.0	27.7	0.7	27.0	67.6	2.0	2.0	0.0	2.8	
400만원 이상	100.0	42.5	2.6	39.8	50.6	1.9	1.9	0.0	5.1	

2023년 전라남도 영광군 사회조사

4 - 14. 생활여건의 변화 - (4) 지역경제

(단위 : %)

구 분	계	좋아짐			변화 없음	나빠짐			잘 모르겠음	
		좋아짐	매우 좋아짐	약간 좋아짐		나빠짐	약간 나빠짐	매우 나빠짐		
2023년	100.0	20.0	2.2	17.8	50.1	19.1	15.6	3.4	10.8	
2021년	100.0	24.0	3.9	20.1	40.7	22.7	18.8	3.9	12.5	
< 권역 별 >										
읍	100.0	22.6	0.8	21.8	50.1	18.4	14.2	4.1	8.9	
북부권	100.0	23.9	5.5	18.4	49.2	12.8	8.9	3.9	14.1	
동부권	100.0	13.5	0.4	13.1	65.9	10.0	8.8	1.2	10.5	
남부권	100.0	10.0	0.3	9.6	43.2	37.7	35.5	2.2	9.1	
< 성 별 >										
남자	100.0	21.5	2.0	19.5	53.0	17.9	15.0	2.9	7.6	
여자	100.0	18.6	2.4	16.1	47.2	20.2	16.2	4.0	14.0	
< 연령 별 >										
15~29세	100.0	7.2	0.0	7.2	68.4	11.5	3.8	7.7	13.0	
30~39세	100.0	23.3	1.2	22.1	57.5	13.7	10.0	3.8	5.5	
40~49세	100.0	24.8	2.9	21.9	52.2	19.9	16.8	3.1	3.2	
50~59세	100.0	26.6	2.8	23.9	48.7	20.4	18.4	2.0	4.3	
60~69세	100.0	21.5	1.9	19.6	45.2	25.0	22.1	2.9	8.2	
70세 이상	100.0	17.7	3.3	14.4	40.9	19.3	16.8	2.5	22.0	
< 혼인상태별 >										
미혼	100.0	10.6	0.8	9.8	60.5	17.1	9.1	8.0	11.9	
배우자 있음	100.0	22.0	2.5	19.6	51.5	20.0	17.7	2.3	6.5	
사별 / 이혼	100.0	22.3	2.7	19.6	36.9	17.9	15.1	2.8	22.9	
< 학력 별 >										
중졸 이하	100.0	15.1	3.5	11.6	44.1	21.7	16.9	4.8	19.1	
고졸	100.0	23.2	1.3	21.9	50.7	18.9	16.3	2.6	7.1	
대졸	100.0	23.1	1.2	22.0	62.2	13.3	11.5	1.8	1.4	
대학원 이상	100.0	36.8	4.4	32.3	36.5	26.7	19.0	7.6	0.0	
< 직업 별 >										
전문 / 관리	100.0	19.8	2.6	17.1	64.8	12.2	10.9	1.3	3.3	
사무	100.0	42.1	2.3	39.9	42.7	13.9	12.9	1.0	1.2	
서비스 / 판매	100.0	18.9	1.1	17.8	49.6	27.4	21.6	5.8	4.1	
농림어업	100.0	20.6	2.7	17.9	48.6	22.9	22.3	0.6	7.9	
기능 / 기계	100.0	37.5	0.0	37.5	54.3	7.5	6.1	1.4	0.7	
단순노무	100.0	18.3	1.7	16.7	48.0	24.7	15.8	8.9	9.0	
군인	0.0	0.0	0.0	0.0	0.0	0.0	0.0	0.0	0.0	
학생	100.0	0.0	0.0	0.0	65.2	14.4	4.0	10.4	20.4	
주부	100.0	20.6	3.9	16.7	48.0	19.9	17.4	2.5	11.5	
무직	100.0	17.0	2.9	14.2	45.7	15.0	12.2	2.8	22.2	
< 세대구성별 >										
1인가구	100.0	24.0	2.5	21.5	38.6	16.7	13.4	3.3	20.7	
1세대가구	100.0	21.0	2.0	19.0	50.4	21.9	20.1	1.8	6.7	
2세대가구	100.0	25.5	3.6	21.9	55.3	15.9	14.3	1.6	3.3	
3세대이상가구	100.0	55.4	0.0	55.4	26.9	8.1	4.6	3.5	9.6	
< 가구소득별 >										
100만원 미만	100.0	20.0	3.5	16.5	40.0	15.7	13.4	2.3	24.3	
100~200만원	100.0	19.5	3.7	15.8	50.9	19.6	19.6	0.0	10.1	
200~300만원	100.0	25.8	2.3	23.5	39.6	29.9	28.0	1.9	4.7	
300~400만원	100.0	38.7	0.0	38.7	48.0	13.3	10.3	2.9	0.0	
400만원 이상	100.0	24.7	2.6	22.1	60.2	14.2	10.0	4.2	0.9	

2023년 전라남도 영광군 사회조사

4 - 14. 생활여건의 변화 - (5) 환경여건

(단위 : %)

구 분	계	좋아짐			변화 없음	나빠짐			잘 모르겠음	
		좋아짐	매우 좋아짐	약간 좋아짐		나빠짐	약간 나빠짐	매우 나빠짐		
2023년	100.0	29.1	3.8	25.3	55.8	6.4	5.3	1.1	8.7	
2021년	100.0	14.4	2.5	11.9	21.5	54.9	23.8	31.1	9.1	
< 권역별 >										
읍	100.0	30.2	2.2	28.0	54.9	8.1	6.2	1.8	6.9	
북부권	100.0	25.3	4.6	20.7	54.6	6.6	5.4	1.2	13.5	
동부권	100.0	38.4	12.6	25.8	57.7	1.3	1.3	0.0	2.6	
남부권	100.0	28.6	1.1	27.5	59.5	4.9	4.9	0.0	7.0	
< 성별 >										
남자	100.0	31.4	3.9	27.5	55.3	6.0	5.0	1.0	7.3	
여자	100.0	26.7	3.6	23.1	56.4	6.9	5.5	1.3	10.0	
< 연령별 >										
15~29세	100.0	21.1	0.6	20.5	57.1	10.4	10.4	0.0	11.5	
30~39세	100.0	26.8	1.2	25.6	59.8	7.8	3.8	4.1	5.5	
40~49세	100.0	30.1	4.3	25.9	61.0	4.9	3.6	1.3	4.0	
50~59세	100.0	28.6	4.0	24.6	60.6	7.0	5.5	1.5	3.8	
60~69세	100.0	32.1	3.9	28.2	57.7	4.5	3.3	1.2	5.6	
70세 이상	100.0	31.8	6.0	25.8	46.2	5.5	5.3	0.2	16.4	
< 혼인상태별 >										
미혼	100.0	22.0	2.1	19.9	57.4	10.3	9.0	1.3	10.4	
배우자 있음	100.0	30.3	4.0	26.3	58.5	6.1	4.7	1.4	5.1	
사별 / 이혼	100.0	31.7	4.5	27.2	46.3	4.1	3.8	0.3	17.9	
< 학력별 >										
중졸 이하	100.0	28.6	5.1	23.4	50.7	6.6	6.1	0.5	14.1	
고졸	100.0	32.4	2.7	29.8	55.9	5.9	5.0	0.8	5.8	
대졸	100.0	24.7	2.9	21.8	65.5	6.9	4.6	2.3	3.0	
대학원 이상	100.0	26.8	4.4	22.3	60.8	7.6	0.0	7.6	4.8	
< 직업별 >										
전문 / 관리	100.0	20.5	5.1	15.3	64.7	13.9	7.5	6.4	1.0	
사무	100.0	41.3	4.4	36.9	48.7	7.5	6.3	1.2	2.5	
서비스 / 판매	100.0	27.2	1.0	26.2	63.8	5.6	4.2	1.5	3.3	
농림어업	100.0	36.9	6.5	30.4	53.8	4.1	4.1	0.0	5.2	
기능 / 기계	100.0	26.2	2.6	23.6	71.3	2.6	2.6	0.0	0.0	
단순노무	100.0	27.3	3.9	23.4	59.4	5.0	5.0	0.0	8.2	
군인	0.0	0.0	0.0	0.0	0.0	0.0	0.0	0.0	0.0	
학생	100.0	12.7	1.1	11.6	53.0	16.7	16.7	0.0	17.6	
주부	100.0	28.5	4.7	23.8	56.0	5.6	2.9	2.6	9.9	
무직	100.0	28.9	3.4	25.5	48.7	4.6	4.2	0.4	17.9	
< 세대구성별 >										
1인가구	100.0	31.8	4.3	27.5	49.0	3.6	2.3	1.3	15.5	
1세대 가구	100.0	31.8	5.1	26.7	56.0	6.4	5.5	0.9	5.9	
2세대 가구	100.0	34.4	3.7	30.7	55.9	6.3	5.7	0.6	3.3	
3세대 이상 가구	100.0	55.8	0.0	55.8	27.8	6.8	6.8	0.0	9.6	
< 가구소득별 >										
100만원 미만	100.0	31.6	4.1	27.6	45.6	4.5	4.1	0.4	18.3	
100~200만원	100.0	38.0	6.0	31.9	51.1	2.4	2.4	0.0	8.5	
200~300만원	100.0	37.2	7.8	29.4	51.7	6.0	6.0	0.0	5.1	
300~400만원	100.0	29.5	1.3	28.2	63.9	5.9	5.9	0.0	0.7	
400만원 이상	100.0	32.6	2.6	30.1	58.4	8.0	3.6	4.4	0.9	

2023년 전라남도 영광군 사회조사

4 - 15. 공공질서 의식 - (1) 차례지키기

(단위 : %)

구 분	계	잘 지키는 정도			보통이다	잘 지키지 않는 정도			잘 모르겠다	
		잘 지키다	아주 잘 지키다	비교적 잘 지키다		지키지 않는다	비교적 지키지 않는다	전혀 지키지 않는다		
2023년	100.0	42.9	6.0	36.9	42.7	6.9	6.0	1.0	7.5	
2021년	100.0	33.6	6.1	27.5	46.2	9.8	7.3	2.5	10.4	
< 권역별 >										
읍	100.0	35.1	4.9	30.2	44.2	11.2	9.9	1.3	9.5	
북부권	100.0	52.1	9.5	42.5	41.2	4.7	3.8	0.9	2.1	
동부권	100.0	48.9	4.5	44.4	27.3	2.3	1.5	0.8	21.5	
남부권	100.0	40.2	2.6	37.7	50.5	3.6	3.1	0.5	5.7	
< 성별 >										
남자	100.0	41.0	5.3	35.7	43.7	8.2	7.0	1.2	7.1	
여자	100.0	44.7	6.7	38.0	41.7	5.6	4.9	0.7	8.0	
< 연령별 >										
15~29세	100.0	41.1	9.2	31.9	41.8	14.0	11.8	2.2	3.1	
30~39세	100.0	32.2	3.8	28.4	53.1	8.1	4.3	3.8	6.6	
40~49세	100.0	39.6	9.3	30.3	49.9	8.1	7.5	0.6	2.4	
50~59세	100.0	40.6	6.6	34.0	43.5	8.2	7.6	0.6	7.7	
60~69세	100.0	50.5	4.0	46.4	40.6	4.2	4.2	0.0	4.7	
70세 이상	100.0	45.2	4.5	40.7	36.6	3.3	2.9	0.5	14.8	
< 혼인상태별 >										
미혼	100.0	39.4	7.6	31.8	46.9	9.1	6.7	2.4	4.5	
배우자 있음	100.0	43.1	6.0	37.1	43.1	7.4	6.6	0.8	6.3	
사별 / 이혼	100.0	45.0	4.6	40.4	37.7	3.7	3.3	0.4	13.6	
< 학력별 >										
중졸 이하	100.0	49.3	5.5	43.8	36.0	3.6	3.4	0.3	11.0	
고졸	100.0	40.2	6.2	34.0	43.7	10.2	9.2	1.0	5.9	
대졸	100.0	34.2	6.9	27.3	54.3	7.6	5.6	2.0	3.9	
대학원 이상	100.0	46.1	4.4	41.6	42.1	11.8	7.6	4.2	0.0	
< 직업별 >										
전문 / 관리	100.0	30.6	10.4	20.2	55.2	7.4	3.3	4.1	6.7	
사무	100.0	37.0	5.3	31.6	51.7	8.6	8.6	0.0	2.7	
서비스 / 판매	100.0	35.4	3.4	31.9	47.8	11.8	11.2	0.6	5.1	
농림어업	100.0	52.5	7.0	45.6	38.4	3.5	2.7	0.8	5.6	
기능 / 기계	100.0	53.7	5.1	48.6	35.6	4.6	4.6	0.0	6.1	
단순노무	100.0	45.6	6.4	39.2	45.7	3.7	3.7	0.0	5.1	
군인	0.0	0.0	0.0	0.0	0.0	0.0	0.0	0.0	0.0	
학생	100.0	37.1	8.6	28.5	46.4	10.6	10.6	0.0	5.9	
주부	100.0	43.4	5.3	38.1	36.3	8.1	6.7	1.3	12.2	
무직	100.0	44.3	5.6	38.7	39.2	5.1	3.7	1.4	11.5	
< 세대구성별 >										
1인가구	100.0	46.0	6.1	39.9	39.9	3.2	3.0	0.2	10.9	
1세대 가구	100.0	41.6	4.6	37.0	46.4	5.0	5.0	0.0	7.0	
2세대 가구	100.0	45.2	7.3	37.9	43.3	4.5	2.9	1.7	7.0	
3세대 이상 가구	100.0	44.0	10.6	33.4	27.1	28.9	28.9	0.0	0.0	
< 가구소득별 >										
100만원 미만	100.0	48.2	4.9	43.3	37.4	3.9	3.7	0.2	10.5	
100~200만원	100.0	53.0	8.3	44.7	37.0	1.0	1.0	0.0	9.1	
200~300만원	100.0	39.0	5.1	33.9	46.2	6.0	6.0	0.0	8.8	
300~400만원	100.0	36.0	7.4	28.6	52.2	6.6	6.6	0.0	5.1	
400만원 이상	100.0	41.3	5.9	35.4	46.2	7.7	5.6	2.1	4.8	

2023년 전라남도 영광군 사회조사

4 - 15. 공공질서 의식 - (2) 거리 환경 유지

(단위 : %)

구 분	계	잘 지킨다	잘 지킨다		보통이다	지키지 않는다	지키지 않는다		잘 모르겠다	
			아주 잘 지킨다	비교적 잘 지킨다			비교적 지키지 않는다	전혀 지키지 않는다		
2023년	100.0	29.6	4.7	25.0	45.6	19.7	15.5	4.2	5.1	
2021년	100.0	25.8	6.3	19.5	40.3	26.1	18.1	8.0	7.7	
< 권역 별 >										
읍	100.0	17.2	3.7	13.5	44.6	32.0	23.9	8.1	6.2	
북부권	100.0	38.9	8.4	30.5	44.0	15.3	13.5	1.9	1.7	
동부권	100.0	49.0	0.9	48.1	31.9	7.1	5.2	1.8	12.0	
남부권	100.0	30.7	1.6	29.1	58.3	5.6	4.9	0.7	5.4	
< 성 별 >										
남자	100.0	29.0	3.7	25.3	46.4	20.2	15.0	5.1	4.5	
여자	100.0	30.2	5.6	24.7	44.7	19.2	16.0	3.3	5.8	
< 연령 별 >										
15~29세	100.0	23.7	6.5	17.2	43.6	29.6	20.0	9.6	3.1	
30~39세	100.0	14.4	3.8	10.6	50.1	31.8	25.1	6.7	3.7	
40~49세	100.0	24.1	6.2	17.8	47.1	28.8	19.7	9.2	0.0	
50~59세	100.0	29.5	6.2	23.3	45.7	21.4	19.0	2.4	3.3	
60~69세	100.0	36.0	2.8	33.2	49.5	12.2	10.2	2.0	2.3	
70세 이상	100.0	36.7	3.5	33.1	41.0	9.6	8.8	0.8	12.7	
< 혼인상태별 >										
미혼	100.0	21.9	5.4	16.5	46.1	29.0	20.0	9.0	3.0	
배우자 있음	100.0	30.0	5.3	24.7	46.4	19.8	16.3	3.5	3.8	
사별 / 이혼	100.0	35.1	2.2	33.0	42.7	11.4	9.1	2.3	10.8	
< 학력 별 >										
중졸 이하	100.0	36.6	4.2	32.4	42.7	12.1	10.2	1.9	8.6	
고졸	100.0	23.8	4.6	19.2	47.8	25.0	18.5	6.5	3.3	
대졸	100.0	25.1	5.7	19.4	48.1	25.1	20.9	4.2	1.6	
대학원 이상	100.0	32.3	4.4	27.9	38.5	29.2	16.7	12.4	0.0	
< 직업 별 >										
전문 / 관리	100.0	21.5	9.6	11.9	41.5	34.5	24.5	10.0	2.4	
사무	100.0	21.1	3.0	18.1	53.5	24.0	22.7	1.3	1.4	
서비스 / 판매	100.0	20.6	1.5	19.2	50.3	26.6	23.3	3.3	2.5	
농림어업	100.0	40.0	4.7	35.3	46.8	10.3	8.4	1.8	3.0	
기능 / 기계	100.0	31.0	9.4	21.6	45.3	17.0	10.3	6.7	6.7	
단순노무	100.0	37.1	6.4	30.7	43.1	16.7	13.8	2.9	3.1	
군인	0.0	0.0	0.0	0.0	0.0	0.0	0.0	0.0	0.0	
학생	100.0	14.9	8.6	6.3	52.6	26.6	16.7	10.0	5.9	
주부	100.0	27.3	5.6	21.8	41.2	24.7	20.9	3.8	6.8	
무직	100.0	36.4	3.0	33.4	40.3	13.3	8.8	4.5	10.0	
< 세대구성별 >										
1인가구	100.0	35.7	3.3	32.4	42.3	13.8	12.4	1.4	8.1	
1세대 가구	100.0	35.6	4.8	30.8	45.2	14.8	11.0	3.8	4.4	
2세대 가구	100.0	26.0	5.5	20.4	46.3	23.6	17.0	6.6	4.2	
3세대 이상 가구	100.0	40.6	0.0	40.6	26.6	32.8	32.8	0.0	0.0	
< 가구소득별 >										
100만원 미만	100.0	39.9	2.9	37.0	41.7	9.1	8.2	0.9	9.3	
100~200만원	100.0	35.7	5.2	30.5	45.8	13.8	12.0	1.8	4.7	
200~300만원	100.0	29.4	3.6	25.9	43.8	21.5	15.8	5.7	5.2	
300~400만원	100.0	31.9	8.3	23.6	42.4	24.0	16.9	7.2	1.7	
400만원 이상	100.0	25.1	3.2	21.9	46.6	25.8	21.1	4.7	2.5	

2023년 전라남도 영광군 사회조사

4 - 15. 공공질서 의식 - (3) 보행질서

(단위 : %)

구 분	계	잘 지킨다	비교적 잘 지킨다		보통이다	지키지 않는다	비교적 지키지 않는다		전혀 지키지 않는다	잘 모르겠다
			아주 잘 지킨다	비교적 잘 지킨다			비교적 지키지 않는다	전혀 지키지 않는다		
2023년	100.0	24.7	4.1	20.6	53.3	15.7	13.2	2.5	6.3	
2021년	100.0	27.1	4.4	22.7	44.9	19.8	15.2	4.6	8.2	
〈 권역 별 〉										
읍 권	100.0	13.6	3.0	10.6	54.0	23.4	19.4	4.0	9.0	
북부 권	100.0	33.4	7.3	26.1	54.9	10.2	8.4	1.9	1.5	
동부 권	100.0	44.4	1.4	43.0	32.2	11.1	10.3	0.8	12.3	
남부 권	100.0	24.0	2.0	21.9	60.0	10.3	9.3	1.0	5.7	
〈 성 별 〉										
남자	100.0	24.0	3.2	20.8	53.2	17.4	14.2	3.1	5.4	
여자	100.0	25.5	5.0	20.5	53.4	14.0	12.2	1.8	7.1	
〈 연령 별 〉										
15~29세	100.0	22.7	7.0	15.7	52.8	16.0	10.8	5.3	8.4	
30~39세	100.0	17.9	3.8	14.1	57.7	23.1	17.8	5.2	1.4	
40~49세	100.0	16.6	3.2	13.3	55.3	25.0	21.0	4.1	3.1	
50~59세	100.0	21.4	5.3	16.1	56.2	19.3	17.7	1.5	3.0	
60~69세	100.0	27.8	3.4	24.4	56.3	13.5	13.2	0.3	2.4	
70세 이상	100.0	32.5	2.7	29.8	46.6	7.1	5.7	1.4	13.7	
〈 혼인상태별 〉										
미혼	100.0	22.3	4.9	17.4	54.5	16.1	9.7	6.4	7.2	
배우자 있음	100.0	24.1	4.6	19.5	53.9	17.3	15.6	1.7	4.7	
사별 / 이혼	100.0	28.9	1.9	27.0	50.5	10.5	8.9	1.6	10.1	
〈 학력 별 〉										
중졸 이하	100.0	31.3	4.0	27.3	48.1	9.4	8.2	1.2	11.1	
고졸	100.0	20.1	3.9	16.2	55.5	20.5	16.8	3.7	3.9	
대졸	100.0	18.6	4.7	13.8	60.9	19.6	16.3	3.3	0.9	
대학원 이상	100.0	34.2	3.9	30.4	44.2	21.6	21.6	0.0	0.0	
〈 직업 별 〉										
전문 / 관리	100.0	20.7	7.5	13.3	45.8	31.1	24.0	7.1	2.4	
사무	100.0	20.3	3.0	17.3	63.2	16.5	13.9	2.6	0.0	
서비스 / 판매	100.0	15.8	1.9	13.8	55.7	25.4	24.9	0.5	3.2	
농림어업	100.0	31.4	3.4	28.0	53.4	12.4	11.1	1.3	2.8	
기능 / 기계	100.0	21.1	9.4	11.7	59.2	13.7	11.1	2.6	6.1	
단순노무	100.0	32.5	6.4	26.1	44.1	17.0	12.1	4.9	6.4	
군인	0.0	0.0	0.0	0.0	0.0	0.0	0.0	0.0	0.0	
학생	100.0	21.5	8.6	12.8	58.1	8.7	2.9	5.9	11.7	
주부	100.0	19.4	4.9	14.5	56.7	15.5	13.3	2.1	8.4	
무직	100.0	31.0	2.2	28.8	48.1	9.2	7.1	2.1	11.7	
〈 세대구성별 〉										
1인가구	100.0	29.2	3.0	26.1	53.8	9.1	7.6	1.5	8.0	
1세대 가구	100.0	25.7	3.5	22.2	53.0	15.8	13.0	2.8	5.5	
2세대 가구	100.0	26.6	5.4	21.1	50.2	20.4	19.3	1.1	2.9	
3세대 이상 가구	100.0	14.0	0.0	14.0	48.6	33.6	27.8	5.7	3.8	
〈 가구소득별 〉										
100만원 미만	100.0	33.1	2.5	30.6	50.4	6.9	5.9	1.0	9.6	
100~200만원	100.0	29.1	4.4	24.7	55.4	11.8	11.8	0.0	3.8	
200~300만원	100.0	22.0	2.1	19.9	50.9	22.7	17.2	5.5	4.4	
300~400만원	100.0	16.5	7.3	9.2	59.2	22.0	18.6	3.3	2.3	
400만원 이상	100.0	23.8	3.9	19.8	52.7	20.3	19.0	1.3	3.3	

2023년 전라남도 영광군 사회조사

4 - 15. 공공질서 의식 - (4) 운전자 교통질서

(단위 : %)

구 분	계	잘 지킨다	잘 지킨다		보통이다	지키지 않는다	지키지 않는다		잘 모르겠다	
			아주 잘 지킨다	비교적 잘 지킨다			비교적 지키지 않는다	전혀 지키지 않는다		
2023년	100.0	23.8	3.8	20.0	51.6	17.1	14.0	3.1	7.5	
2021년	100.0	27.0	5.0	22.0	43.0	22.1	17.6	4.5	7.9	
< 권역 별 >										
읍	100.0	15.0	3.3	11.7	51.1	25.5	20.6	4.9	8.4	
북부권	100.0	30.1	6.3	23.9	53.3	11.1	9.5	1.6	5.5	
동부권	100.0	50.2	2.5	47.7	32.3	7.6	5.4	2.2	9.9	
남부권	100.0	18.3	1.2	17.0	60.0	13.8	11.6	2.2	8.0	
< 성 별 >										
남자	100.0	25.7	4.7	21.0	50.8	18.2	14.4	3.7	5.3	
여자	100.0	21.9	3.0	18.9	52.4	16.0	13.6	2.4	9.7	
< 연령 별 >										
15~29세	100.0	22.1	4.4	17.7	48.9	21.8	14.4	7.4	7.2	
30~39세	100.0	14.7	3.8	10.9	47.5	34.9	24.6	10.3	2.8	
40~49세	100.0	24.3	4.6	19.7	51.3	22.5	19.1	3.4	1.9	
50~59세	100.0	21.6	5.3	16.2	56.8	18.9	18.9	0.0	2.8	
60~69세	100.0	29.1	3.5	25.5	54.0	13.2	11.8	1.5	3.7	
70세 이상	100.0	25.5	2.4	23.1	49.2	6.7	5.5	1.2	18.5	
< 혼인상태별 >										
미혼	100.0	21.8	2.8	19.0	48.3	22.9	14.4	8.5	7.0	
배우자 있음	100.0	25.0	4.9	20.1	51.9	17.8	15.7	2.1	5.3	
사별 / 이혼	100.0	21.9	1.6	20.3	53.6	9.9	8.7	1.2	14.6	
< 학력 별 >										
중졸 이하	100.0	26.6	2.0	24.6	48.6	9.8	8.6	1.3	15.0	
고졸	100.0	21.9	4.3	17.5	54.6	20.6	16.8	3.9	2.9	
대졸	100.0	19.6	6.4	13.3	54.7	24.7	19.4	5.3	0.9	
대학원 이상	100.0	44.3	8.3	36.0	27.1	28.6	24.4	4.2	0.0	
< 직업 별 >										
전문 / 관리	100.0	21.5	8.8	12.8	44.9	32.5	25.5	7.0	1.0	
사무	100.0	22.4	1.1	21.3	58.7	18.9	18.2	0.7	0.0	
서비스 / 판매	100.0	18.2	2.1	16.1	53.4	24.9	24.9	0.0	3.5	
농림어업	100.0	31.7	4.0	27.7	50.1	14.9	11.8	3.1	3.3	
기능 / 기계	100.0	19.2	6.8	12.4	66.0	10.1	9.4	0.7	4.8	
단순노무	100.0	24.9	12.2	12.8	52.5	13.5	9.8	3.7	9.1	
군인	0.0	0.0	0.0	0.0	0.0	0.0	0.0	0.0	0.0	
학생	100.0	21.3	0.0	21.3	49.6	15.6	9.7	5.9	13.5	
주부	100.0	21.4	4.5	16.9	49.6	17.3	14.1	3.3	11.7	
무직	100.0	24.8	2.8	22.0	50.1	10.8	6.6	4.2	14.2	
< 세대구성별 >										
1인가구	100.0	24.2	2.7	21.5	53.6	10.3	8.5	1.8	11.9	
1세대 가구	100.0	24.7	4.0	20.7	55.0	14.3	12.5	1.8	6.0	
2세대 가구	100.0	28.5	7.9	20.6	50.9	17.6	14.8	2.7	3.0	
3세대 이상 가구	100.0	20.8	0.0	20.8	27.0	48.3	48.3	0.0	3.8	
< 가구소득별 >										
100만원 미만	100.0	27.4	2.3	25.0	51.5	7.1	6.4	0.7	14.0	
100~200만원	100.0	26.9	4.3	22.6	54.9	11.9	11.0	0.9	6.3	
200~300만원	100.0	21.8	5.5	16.3	51.1	22.1	20.1	2.0	5.1	
300~400만원	100.0	19.2	7.0	12.2	59.3	20.2	16.9	3.3	1.3	
400만원 이상	100.0	27.5	4.9	22.6	50.1	20.5	16.2	4.3	1.9	

2023년 전라남도 영광군 사회조사

4 - 15. 공공질서 의식 - (5) 공공장소 금연

(단위 : %)

구 분	계	잘 지킨다	잘 지킨다		보통이다	지키지 않는다	지키지 않는다		잘 모르겠다	
			아주 잘 지킨다	비교적 잘 지킨다			비교적 지키지 않는다	전혀 지키지 않는다		
2023년	100.0	31.0	6.0	25.0	40.4	20.4	16.4	4.0	8.1	
2021년	100.0	28.9	7.7	21.2	40.1	21.0	15.3	5.7	10.1	
< 권역 별 >										
읍	100.0	21.1	5.3	15.9	38.8	32.0	24.7	7.3	8.1	
북부권	100.0	27.6	8.1	19.5	44.8	18.8	16.5	2.3	8.7	
동부권	100.0	60.6	2.9	57.8	21.5	7.0	5.9	1.1	10.9	
남부권	100.0	45.1	5.3	39.8	45.9	3.3	2.2	1.0	5.7	
< 성 별 >										
남자	100.0	31.8	6.9	24.8	42.1	20.9	16.7	4.2	5.3	
여자	100.0	30.2	5.0	25.2	38.7	20.0	16.2	3.8	11.0	
< 연령 별 >										
15~29세	100.0	24.6	7.2	17.5	39.1	25.5	19.3	6.2	10.8	
30~39세	100.0	18.1	4.6	13.5	44.0	35.1	27.0	8.1	2.9	
40~49세	100.0	25.1	9.3	15.8	41.3	31.8	21.6	10.2	1.8	
50~59세	100.0	33.1	6.9	26.2	44.3	18.4	16.9	1.5	4.2	
60~69세	100.0	40.8	5.7	35.1	38.5	16.8	15.0	1.8	3.9	
70세 이상	100.0	33.4	3.8	29.6	38.1	10.7	9.0	1.6	17.8	
< 혼인상태별 >										
미혼	100.0	24.2	5.4	18.8	39.1	27.1	18.7	8.4	9.5	
배우자 있음	100.0	33.2	7.3	25.9	41.0	20.8	17.5	3.3	5.0	
사별 / 이혼	100.0	30.2	2.5	27.7	39.8	13.6	11.2	2.4	16.4	
< 학력 별 >										
중졸 이하	100.0	34.6	4.1	30.5	36.7	13.2	11.1	2.2	15.4	
고졸	100.0	31.1	5.9	25.3	39.4	25.7	20.6	5.1	3.7	
대졸	100.0	23.0	8.9	14.1	49.2	26.2	20.4	5.8	1.6	
대학원 이상	100.0	36.9	16.9	20.0	44.2	18.9	14.7	4.2	0.0	
< 직업 별 >										
전문 / 관리	100.0	22.0	13.4	8.6	41.1	35.8	23.9	11.9	1.0	
사무	100.0	22.9	3.7	19.2	49.9	27.2	24.6	2.6	0.0	
서비스 / 판매	100.0	28.9	2.3	26.6	43.6	24.2	20.9	3.3	3.3	
농림어업	100.0	41.6	7.8	33.8	41.8	13.1	10.2	2.9	3.4	
기능 / 기계	100.0	22.4	8.2	14.2	47.3	27.0	22.5	4.6	3.3	
단순노무	100.0	35.0	14.0	21.0	36.3	22.8	20.6	2.2	5.9	
군인	0.0	0.0	0.0	0.0	0.0	0.0	0.0	0.0	0.0	
학생	100.0	13.1	4.1	9.0	42.0	24.5	16.8	7.7	20.4	
주부	100.0	30.4	7.0	23.3	35.1	20.6	19.0	1.6	14.0	
무직	100.0	35.4	3.4	32.0	35.7	14.4	10.2	4.2	14.6	
< 세대구성별 >										
1인가구	100.0	33.0	3.5	29.5	41.6	12.8	10.1	2.7	12.6	
1세대가구	100.0	37.5	5.9	31.6	39.5	17.6	14.1	3.4	5.4	
2세대가구	100.0	25.1	10.2	15.0	46.6	24.3	18.0	6.3	4.0	
3세대이상가구	100.0	25.9	0.0	25.9	38.5	26.1	26.1	0.0	9.6	
< 가구소득별 >										
100만원 미만	100.0	33.9	4.8	29.2	38.5	12.8	10.8	2.0	14.7	
100~200만원	100.0	45.2	5.6	39.6	33.9	13.1	9.6	3.5	7.8	
200~300만원	100.0	34.6	7.9	26.7	39.9	19.5	14.9	4.5	6.0	
300~400만원	100.0	24.3	8.5	15.8	50.2	24.2	18.8	5.4	1.3	
400만원 이상	100.0	25.6	5.7	19.9	50.1	23.2	18.2	5.0	1.1	

2023년 전라남도 영광군 사회조사

4 - 15. 공공질서 의식 - (6) 차례지키기(불이행 이유)

(단위 : %)

구 분	계	개인주의적 성향	타인에 대한 배려 부족	공공질서 교육 부족	경미한 처벌 규정	사회적인 분위기에 동조	기타
2023년	100.0	47.4	32.3	15.0	3.9	1.5	0.0
2021년	100.0	56.6	23.4	5.1	14.4	0.4	0.0
< 권역 별 >							
읍 권	100.0	45.3	34.8	16.4	1.3	2.2	0.0
북부 권	100.0	48.5	21.9	15.8	13.8	0.0	0.0
동부 권	100.0	58.7	41.3	0.0	0.0	0.0	0.0
남부 권	100.0	56.1	36.2	7.7	0.0	0.0	0.0
< 성 별 >							
남자	100.0	52.8	24.9	14.7	5.2	2.5	0.0
여자	100.0	39.4	43.1	15.4	2.1	0.0	0.0
< 연령 별 >							
15~29세	100.0	55.6	29.0	15.4	0.0	0.0	0.0
30~39세	100.0	17.4	32.3	50.3	0.0	0.0	0.0
40~49세	100.0	39.4	32.6	28.0	0.0	0.0	0.0
50~59세	100.0	46.0	41.0	0.0	6.0	7.0	0.0
60~69세	100.0	62.9	21.1	0.0	16.0	0.0	0.0
70세 이상	100.0	53.2	35.1	5.5	6.2	0.0	0.0
< 혼인상태 별 >							
미혼	100.0	38.5	35.4	26.0	0.0	0.0	0.0
배우자 있음	100.0	47.2	32.0	12.5	6.0	2.3	0.0
사별 / 이혼	100.0	66.9	27.0	6.1	0.0	0.0	0.0
< 학력 별 >							
중졸 이하	100.0	42.9	46.7	3.1	7.3	0.0	0.0
고졸	100.0	54.6	22.9	18.0	4.4	0.0	0.0
대졸	100.0	36.8	44.1	12.6	0.0	6.4	0.0
대학원 이상	100.0	35.5	0.0	64.5	0.0	0.0	0.0
< 직업 별 >							
전문 / 관리	100.0	0.0	27.4	72.6	0.0	0.0	0.0
사무	100.0	52.2	16.8	0.0	14.3	16.8	0.0
서비스 / 판매	100.0	65.5	30.8	0.0	3.7	0.0	0.0
농림어업	100.0	49.7	42.4	0.0	8.0	0.0	0.0
기능 / 기계	100.0	0.0	55.3	44.7	0.0	0.0	0.0
단순노무	100.0	26.8	73.2	0.0	0.0	0.0	0.0
군인	0.0	0.0	0.0	0.0	0.0	0.0	0.0
학생	100.0	61.6	0.0	38.4	0.0	0.0	0.0
주부	100.0	43.0	30.1	26.9	0.0	0.0	0.0
무직	100.0	37.0	53.5	4.2	5.3	0.0	0.0
< 세대구성 별 >							
1인가구	100.0	71.9	28.1	0.0	0.0	0.0	0.0
1세대 가구	100.0	36.6	30.6	8.7	13.2	10.8	0.0
2세대 가구	100.0	67.8	8.8	23.4	0.0	0.0	0.0
3세대 이상 가구	100.0	82.1	0.0	0.0	17.9	0.0	0.0
< 가구소득 별 >							
100만원 미만	100.0	64.0	36.0	0.0	0.0	0.0	0.0
100~200만원	100.0	0.0	32.8	0.0	67.2	0.0	0.0
200~300만원	100.0	51.3	15.9	15.9	16.9	0.0	0.0
300~400만원	100.0	59.3	26.8	0.0	14.0	0.0	0.0
400만원 이상	100.0	69.9	0.0	17.2	0.0	12.9	0.0

2023년 전라남도 영광군 사회조사

4 - 15. 공공질서 의식 - (7) 거리 환경 유지(불이행 이유)

(단위 : %)

구 분	계	개인주의적 성향	타인에 대한 배려 부족	공공질서 교육 부족	경미한 처벌 규정	사회적인 분위기에 동조	기타
2023년	100.0	37.4	36.5	13.1	12.4	0.7	0.0
2021년	100.0	40.1	25.3	15.2	18.6	0.4	0.4
< 권역 별 >							
읍	100.0	30.6	41.4	14.1	12.9	1.0	0.0
북부권	100.0	45.3	27.8	12.0	14.9	0.0	0.0
동부권	100.0	49.3	45.0	5.7	0.0	0.0	0.0
남부권	100.0	79.1	9.9	11.0	0.0	0.0	0.0
< 성 별 >							
남자	100.0	41.8	35.1	12.8	10.3	0.0	0.0
여자	100.0	32.7	37.9	13.4	14.5	1.4	0.0
< 연령 별 >							
15~29세	100.0	36.6	46.4	10.5	3.2	3.2	0.0
30~39세	100.0	30.5	25.2	22.5	21.7	0.0	0.0
40~49세	100.0	34.3	40.5	14.0	11.2	0.0	0.0
50~59세	100.0	35.4	40.2	12.8	11.6	0.0	0.0
60~69세	100.0	54.4	29.5	5.2	10.9	0.0	0.0
70세 이상	100.0	38.2	28.8	12.5	20.5	0.0	0.0
< 혼인상태별 >							
미혼	100.0	40.2	42.5	12.2	2.6	2.6	0.0
배우자 있음	100.0	33.7	34.6	13.9	17.7	0.0	0.0
사별 / 이혼	100.0	50.0	32.9	10.9	6.2	0.0	0.0
< 학력 별 >							
중졸 이하	100.0	41.4	36.2	9.7	12.7	0.0	0.0
고졸	100.0	39.5	33.5	13.9	13.1	0.0	0.0
대졸	100.0	29.7	41.9	13.8	12.1	2.5	0.0
대학원 이상	100.0	38.5	35.3	26.2	0.0	0.0	0.0
< 직업 별 >							
전문 / 관리	100.0	36.0	43.5	13.9	6.5	0.0	0.0
사무	100.0	27.0	49.0	10.9	5.2	7.9	0.0
서비스 / 판매	100.0	39.6	35.7	16.5	8.2	0.0	0.0
농림어업	100.0	59.1	35.9	0.0	5.0	0.0	0.0
기능 / 기계	100.0	12.2	11.7	0.0	76.2	0.0	0.0
단순노무	100.0	36.0	43.2	6.1	14.7	0.0	0.0
군인	0.0	0.0	0.0	0.0	0.0	0.0	0.0
학생	100.0	46.6	38.0	15.3	0.0	0.0	0.0
주부	100.0	27.4	23.1	26.5	23.0	0.0	0.0
무직	100.0	36.5	42.2	7.4	13.8	0.0	0.0
< 세대구성별 >							
1인가구	100.0	54.4	26.2	8.5	10.9	0.0	0.0
1세대가구	100.0	44.0	34.9	4.9	16.2	0.0	0.0
2세대가구	100.0	23.1	49.3	16.7	10.9	0.0	0.0
3세대이상가구	100.0	84.2	0.0	0.0	15.8	0.0	0.0
< 가구소득별 >							
100만원 미만	100.0	52.5	29.5	0.0	18.0	0.0	0.0
100~200만원	100.0	26.7	46.1	5.7	21.6	0.0	0.0
200~300만원	100.0	35.5	33.7	19.1	11.6	0.0	0.0
300~400만원	100.0	44.6	42.7	4.4	8.3	0.0	0.0
400만원 이상	100.0	46.7	29.0	14.9	9.4	0.0	0.0

2023년 전라남도 영광군 사회조사

4 - 15. 공공질서 의식 - (8) 보행질서(불이행 이유)

(단위 : %)

구 분	계	개인주의적 성향	타인에 대한 배려 부족	공공질서 교육 부족	경미한 처벌 규정	사회적인 분위기에 동조	기타
2023년	100.0	31.9	27.3	24.2	14.3	2.3	0.0
2021년	100.0	27.7	29.2	27.5	12.5	3.1	0.0
< 권역 별 >							
읍	100.0	25.5	29.6	24.8	18.0	2.1	0.0
북부권	100.0	28.6	34.5	21.0	15.9	0.0	0.0
동부권	100.0	56.7	13.5	29.7	0.0	0.0	0.0
남부권	100.0	57.8	9.0	24.0	0.0	9.3	0.0
< 성 별 >							
남자	100.0	33.6	21.8	24.4	17.5	2.6	0.0
여자	100.0	29.6	34.0	24.0	10.4	1.9	0.0
< 연령 별 >							
15~29세	100.0	17.0	17.7	32.8	19.4	13.1	0.0
30~39세	100.0	30.4	45.8	23.7	0.0	0.0	0.0
40~49세	100.0	22.6	29.9	29.0	18.5	0.0	0.0
50~59세	100.0	28.6	31.9	17.1	22.4	0.0	0.0
60~69세	100.0	54.5	15.1	20.0	10.5	0.0	0.0
70세 이상	100.0	41.6	20.3	25.6	9.0	3.5	0.0
< 혼인상태별 >							
미혼	100.0	15.4	34.5	24.5	15.2	10.3	0.0
배우자 있음	100.0	33.8	26.0	26.7	12.9	0.6	0.0
사별 / 이혼	100.0	44.1	23.7	11.9	20.3	0.0	0.0
< 학력 별 >							
중졸 이하	100.0	43.5	24.3	21.8	10.3	0.0	0.0
고졸	100.0	31.3	27.0	27.1	13.7	0.9	0.0
대졸	100.0	24.7	30.6	16.7	20.7	7.2	0.0
대학원 이상	100.0	0.0	25.5	74.5	0.0	0.0	0.0
< 직업 별 >							
전문 / 관리	100.0	20.9	52.5	26.6	0.0	0.0	0.0
사무	100.0	27.3	20.5	24.6	16.2	11.4	0.0
서비스 / 판매	100.0	32.8	28.6	19.1	15.6	4.0	0.0
농림어업	100.0	48.2	32.4	16.7	0.0	2.7	0.0
기능 / 기계	100.0	36.3	0.0	18.8	44.9	0.0	0.0
단순노무	100.0	32.1	14.6	14.8	38.6	0.0	0.0
군인	0.0	0.0	0.0	0.0	0.0	0.0	0.0
학생	100.0	12.2	41.0	46.7	0.0	0.0	0.0
주부	100.0	20.5	27.0	34.9	17.6	0.0	0.0
무직	100.0	39.5	6.6	29.6	24.3	0.0	0.0
< 세대구성별 >							
1인가구	100.0	27.5	38.2	23.3	11.0	0.0	0.0
1세대가구	100.0	50.8	25.2	15.5	6.3	2.2	0.0
2세대가구	100.0	27.0	29.6	23.5	19.9	0.0	0.0
3세대이상가구	100.0	70.8	0.0	13.8	15.4	0.0	0.0
< 가구소득별 >							
100만원 미만	100.0	51.3	18.2	18.8	11.7	0.0	0.0
100~200만원	100.0	24.0	24.5	16.8	27.9	6.8	0.0
200~300만원	100.0	24.8	34.6	27.3	13.4	0.0	0.0
300~400만원	100.0	46.4	32.0	12.5	9.1	0.0	0.0
400만원 이상	100.0	44.5	26.8	20.8	7.9	0.0	0.0

2023년 전라남도 영광군 사회조사

4 - 15. 공공질서 의식 - (9) 운전자 교통질서(불이행 이유)

(단위 : %)

구 분	계	개인주의적 성향	타인에 대한 배려 부족	공공질서 교육 부족	경미한 처벌 규정	사회적인 분위기에 동조	기타
2023년	100.0	34.4	28.2	9.2	26.3	1.6	0.4
2021년	100.0	27.2	30.5	10.4	30.1	1.0	0.8
< 권역 별 >							
읍	100.0	23.2	24.6	11.8	38.2	2.1	0.0
북부권	100.0	49.9	38.9	1.5	9.7	0.0	0.0
동부권	100.0	25.4	41.8	15.4	0.0	7.5	9.9
남부권	100.0	62.4	23.1	7.5	7.0	0.0	0.0
< 성 별 >							
남자	100.0	27.2	30.7	10.3	31.2	0.6	0.0
여자	100.0	42.7	25.3	7.9	20.6	2.7	0.9
< 연령 별 >							
15~29세	100.0	23.5	22.9	9.9	39.3	4.3	0.0
30~39세	100.0	35.7	33.6	8.2	20.5	0.0	2.0
40~49세	100.0	23.8	36.5	16.7	20.1	2.9	0.0
50~59세	100.0	35.8	22.9	7.6	32.2	1.5	0.0
60~69세	100.0	58.2	17.3	6.0	18.6	0.0	0.0
70세 이상	100.0	30.6	39.8	5.2	24.4	0.0	0.0
< 혼인상태별 >							
미혼	100.0	27.8	25.6	12.5	29.0	3.3	1.7
배우자 있음	100.0	35.0	29.4	7.8	26.6	1.2	0.0
사별 / 이혼	100.0	44.5	26.8	9.8	18.9	0.0	0.0
< 학력 별 >							
중졸 이하	100.0	53.8	22.8	7.0	16.4	0.0	0.0
고졸	100.0	23.8	34.5	8.9	30.6	1.1	1.0
대졸	100.0	35.1	22.7	10.6	28.0	3.6	0.0
대학원 이상	100.0	21.8	36.6	14.9	26.7	0.0	0.0
< 직업 별 >							
전문 / 관리	100.0	26.9	48.9	14.6	9.6	0.0	0.0
사무	100.0	29.9	24.3	11.4	24.4	10.0	0.0
서비스 / 판매	100.0	31.1	25.0	1.0	40.8	2.0	0.0
농림어업	100.0	42.2	51.7	1.8	1.8	0.0	2.4
기능 / 기계	100.0	25.5	7.0	14.1	40.3	13.0	0.0
단순노무	100.0	56.0	14.7	11.1	18.1	0.0	0.0
군인	0.0	0.0	0.0	0.0	0.0	0.0	0.0
학생	100.0	62.3	11.5	26.2	0.0	0.0	0.0
주부	100.0	28.3	22.5	10.5	38.7	0.0	0.0
무직	100.0	26.4	10.3	15.0	48.3	0.0	0.0
< 세대구성별 >							
1인가구	100.0	32.0	42.5	6.2	16.1	0.0	3.1
1세대 가구	100.0	38.5	31.0	10.0	18.6	1.9	0.0
2세대 가구	100.0	20.6	40.4	11.2	27.9	0.0	0.0
3세대이상가구	100.0	42.4	37.3	9.6	10.7	0.0	0.0
< 가구소득별 >							
100만원 미만	100.0	40.2	19.6	8.9	31.4	0.0	0.0
100~200만원	100.0	21.8	34.6	8.6	27.7	0.0	7.3
200~300만원	100.0	19.3	52.6	9.0	16.3	2.7	0.0
300~400만원	100.0	17.6	69.2	8.7	4.6	0.0	0.0
400만원 이상	100.0	53.3	13.8	10.4	22.5	0.0	0.0

2023년 전라남도 영광군 사회조사

4 - 15. 공공질서 의식 - (10) 공공장소 금연(불이행 이유)

(단위 : %)

구 분	계	개인주의적 성향	타인에 대한 배려 부족	공공질서 교육 부족	경미한 처벌 규정	사회적인 분위기에 동조	기타
2023년	100.0	27.7	42.5	9.8	18.8	1.1	0.0
2021년	100.0	26.9	39.7	11.6	20.9	0.2	0.8
〈 권역 별 〉							
읍 권	100.0	24.6	42.8	11.6	19.3	1.7	0.0
북부 권	100.0	30.6	44.3	3.6	21.5	0.0	0.0
동부 권	100.0	39.2	44.2	16.6	0.0	0.0	0.0
남부 권	100.0	54.6	16.0	29.4	0.0	0.0	0.0
〈 성 별 〉							
남자	100.0	30.4	41.4	11.0	17.1	0.0	0.0
여자	100.0	24.9	43.7	8.6	20.6	2.2	0.0
〈 연령 별 〉							
15~29세	100.0	22.0	57.5	13.0	3.7	3.7	0.0
30~39세	100.0	27.9	37.2	8.2	26.7	0.0	0.0
40~49세	100.0	21.6	47.2	12.9	16.2	2.0	0.0
50~59세	100.0	31.0	36.8	4.8	27.4	0.0	0.0
60~69세	100.0	36.6	37.0	7.6	18.9	0.0	0.0
70세 이상	100.0	29.4	36.1	12.0	22.4	0.0	0.0
〈 혼인상태 별 〉							
미혼	100.0	18.0	47.0	15.7	16.6	2.8	0.0
배우자 있음	100.0	28.7	43.0	8.4	19.3	0.6	0.0
사별 / 이혼	100.0	40.2	32.8	6.5	20.6	0.0	0.0
〈 학력 별 〉							
중졸 이하	100.0	26.6	43.8	7.6	22.1	0.0	0.0
고졸	100.0	27.3	44.8	7.9	20.0	0.0	0.0
대졸	100.0	29.9	37.9	13.4	14.8	3.9	0.0
대학원 이상	100.0	22.3	37.2	40.5	0.0	0.0	0.0
〈 직업 별 〉							
전문 / 관리	100.0	22.3	58.0	9.8	10.0	0.0	0.0
사무	100.0	27.0	38.5	6.3	21.2	6.9	0.0
서비스 / 판매	100.0	31.7	37.0	11.2	18.0	2.1	0.0
농림어업	100.0	43.3	36.7	2.0	18.0	0.0	0.0
기능 / 기계	100.0	30.5	33.7	0.0	35.8	0.0	0.0
단순노무	100.0	29.3	39.5	12.0	19.3	0.0	0.0
군인	0.0	0.0	0.0	0.0	0.0	0.0	0.0
학생	100.0	34.6	48.8	16.7	0.0	0.0	0.0
주부	100.0	13.1	38.9	21.7	26.3	0.0	0.0
무직	100.0	20.8	49.2	5.7	24.3	0.0	0.0
〈 세대구성 별 〉							
1인가구	100.0	38.6	32.5	10.3	18.6	0.0	0.0
1세대 가구	100.0	36.8	36.5	14.4	12.3	0.0	0.0
2세대 가구	100.0	23.5	41.7	10.4	24.5	0.0	0.0
3세대 이상 가구	100.0	80.1	0.0	0.0	19.9	0.0	0.0
〈 가구소득 별 〉							
100만원 미만	100.0	37.5	37.1	5.6	19.8	0.0	0.0
100~200만원	100.0	25.3	21.6	13.7	39.3	0.0	0.0
200~300만원	100.0	16.2	48.4	14.0	21.4	0.0	0.0
300~400만원	100.0	51.8	25.3	10.9	12.0	0.0	0.0
400만원 이상	100.0	36.4	38.3	14.8	10.4	0.0	0.0

2023년 전라남도 영광군 사회조사

Part 6

2023 영광군 사회조사표



승인(협약)번호
제215005호

통계법 제33조(비밀의 보호)

- ① 통계의 작성과정에서 알려진 사항으로서 개인이나 법인 또는 단체 등의 비밀에 속하는 사항은 보호되어야 한다.
- ② 통계의 작성을 위하여 수집된 개인이나 법인 또는 단체 등의 비밀에 속하는 자료는 통계작성 외의 목적으로 사용되어서는 아니 된다.

2023년 전라남도·영광군 사회조사표 (가 구 주 용)

안녕하십니까? 귀댁에 건강과 행복이 가득하시기를 바랍니다.

전라남도와 영광군에서는 시민의 삶의 질과 관련된 생활실태, 사회적 관심사 및 주관적 의식에 관한 사항을 파악하고자 매년「전라남도·영광군 사회조사」를 실시하고 있습니다.

본 조사는 통계법 제18조에 의한 승인통계로서, 응답내용은 **통계법 제33조(비밀의 보호)**에 의하여 엄격히 보호되며, 통계작성 이외의 목적으로는 사용하지 않습니다.

조사 관련 문의사항은 **전라남도 정책기획관실 (☎ 286-2744)**, **영광군 기획예산실(☎ 350-5307)**로 연락 주시기 바랍니다.

★ 조사대상 : 만 15세 이상(양력 2008. 9. 1. / 음력 2008. 8. 2. 이전 출생자) 가구원 전원★

※ 부분은 조사 담당자가 기입합니다.

조 사 구 번 호	거 처 번 호	가 구 번 호	가 구 원 번 호
<input type="text"/> <input type="text"/> <input type="text"/> <input type="text"/> <input type="text"/> <input type="text"/> <input type="text"/> <input type="text"/> <input type="text"/> <input type="text"/> <input type="text"/> - <input type="text"/>	<input type="text"/> <input type="text"/> <input type="text"/>	<input type="text"/> <input type="text"/> <input type="text"/>	<input type="text"/> <input type="text"/>

주 택 형 태	주 택 규 모	점 유 형 태	세 대 구 성
① 단독주택 ② 아파트 ③ 연립 ④ 다세대 ⑤ 비주거용건물내주택 ⑥ 오피스텔 ⑦ 기타	① 사용 방 수 ()개 ② 주택 면적 ()㎡ * 1평은 3.3㎡임	① 자기집 ② 전세 ③ 보증금있는월세 ④ 보증금없는월세 (사글세, 월세) ⑤ 무상	① 1인 가구 ② 1세대 가구 ③ 2세대 가구 ④ 3세대 이상 가구 ⑤ 비혈연 가구

가 구 주 성 명	가 구 당 조사표부수	총 ()부 중 ()부	조 사 표 기입방법	구 분				
				남	여	계		
① 조사원 면접식 ② 자기 기입식				총 가 구 원				
				15세 미만 가구원				
				15세 이상	불응·불능			
				가 구 원	가 구 원	조 사 된	가 구 원	

※ 조사표 작성에 대한 문의 사항이 있으면 조사담당자에게 연락하여 주십시오.

조 사 담 당 자	성 명	전 화 번 호
	()	-



조사표 기입 요령

- ▣ 항목 순서대로 빠짐없이 응답항목에 ✓표 하거나 ()안에 숫자를 기입하십시오.
- ▣ 응답항목 중에서 기타에 해당되는 경우 ()안에 구체적인 내용을 기입하십시오.

I 기본 항목

1. 가구주와 관계	2. 성별	3. 생년월일	4. 혼인상태
<ul style="list-style-type: none"> ① 가구주 ② 배우자 ③ 미혼자녀 ④ 기혼자녀 및 그 배우자 ⑤ 손자손녀 및 그 배우자 ⑥ 부모(배우자 쪽 포함) ⑦ 조부모(배우자 쪽 포함) ⑧ 미혼 형제자매 ⑨ 기타 	<ul style="list-style-type: none"> ① 남자 ② 여자 	<ul style="list-style-type: none"> ① 양력 ② 음력 <div style="text-align: center; margin-top: 10px;"> 년 </div> <div style="text-align: center; margin-top: 5px;"> 월 </div> <div style="text-align: center; margin-top: 5px;"> 일 </div>	<ul style="list-style-type: none"> ① 미혼 ② 배우자 있음(동거 포함) ③ 사별 ④ 이혼(별거 포함)

교육정도	직업	
5. 귀하의 학력은 어떻게 되십니까?	6. 귀하는 직업이 있습니까? 아래의 보기에서 귀하의 직업을 선택하여 주십시오.	
<ul style="list-style-type: none"> ① 안 받았음 ② 초등학교 ③ 중학교 ④ 고등학교 ⑤ 대학(4년제 미만) ⑥ 대학교(4년제 이상) ⑦ 대학원 석사 과정 ⑧ 대학원 박사 과정 	<ul style="list-style-type: none"> ① 있다. → () <div style="text-align: center; border: 1px dashed black; padding: 5px; margin: 5px 0;">보기</div> <ul style="list-style-type: none"> ① 관리자 ② 전문가 및 관련 종사자 ③ 사무종사자 ④ 서비스종사자 ⑤ 판매종사자 ⑥ 농림어업 숙련종사자 ⑦ 기능원 및 관련 기능종사자 ⑧ 장치·기계조작 및 조립종사자 ⑨ 단순 노무종사자 ⑩ 군인 <p style="text-align: center;">→ 7 번 문항으로</p>	<ul style="list-style-type: none"> ② 없다. → () <div style="text-align: center; border: 1px dashed black; padding: 5px; margin: 5px 0;">보기</div> <ul style="list-style-type: none"> ① 학생 ② 주부 ③ 무직 ④ 기타() <p style="text-align: center;">→ 8 번 문항으로</p>

직업 종사상 지위

7. 귀하의 직업 종사상 지위는 무엇입니까? (고용 계약기간에 따라 구분)

〈임금근로자〉
1 상용근로자
2 임시근로자
3 일용근로자

〈비임금근로자〉
4 고용원이 있는 자영업자
5 고용원이 없는 자영업자
6 무급가족종사자

* 상용 : 1년 이상,
 임시 : 1개월 이상~1년 미만
 일용 : 1개월 미만



시도 공통항목

삶에 대한 만족감

8-1. 자신의 삶이나 지역의 전반적인 생활의 만족을 묻는 항목입니다. 각 항목에 대해 응답해 주십시오.

8-1-1. 전반적으로 고려하였을 때, 최근 자신의 삶에 대해서 얼마나 만족하십니까?											
전혀 만족하지 않는다				보통				매우 만족 한다			
0점	1점	2점	3점	4점	5점	6점	7점	8점	9점	10점	
8-1-2. 현재 자신이 살고 있는 지역(시군)의 전반적인 생활에 얼마나 만족하십니까?											
전혀 만족하지 않는다				보통				매우 만족 한다			
0점	1점	2점	3점	4점	5점	6점	7점	8점	9점	10점	

8-2. 자신이 어제 느낀 감정(행복, 걱정)에 대해 묻는 항목입니다. 각 항목에 대해 응답해 주십시오.

8-2-1. 귀하는 어제 얼마나 행복하셨습니다?											
한번도 행복하지 않았다								자주 행복했다			
0점	1점	2점	3점	4점	5점	6점	7점	8점	9점	10점	
8-2-2. 귀하는 어제 얼마나 걱정을 하셨습니다?											
한번도 걱정하지 않았다								자주 걱정을 했다			
0점	1점	2점	3점	4점	5점	6점	7점	8점	9점	10점	

가구 월평균 소득

9. (가구주만 응답) 지난 1년 동안('22.9.1.~'23.8.31.) 귀 닥의 세금 납부(공제) 전의 월평균 총 가구 소득은 얼마입니까?(연간 총소득은 월평균으로 환산하여 표시하여 주십시오.)

※ 가구소득은 전 가구원의 근로소득, 사업소득, 재산소득 및 이전소득 등의 합계를 말합니다.
(현재 가구에 거주하지 않은 가구원은 제외)

- ① 50만원 미만 ② 50만원 이상 ~ 100만원 미만 ③ 100만원 이상 ~ 200만원 미만
 ④ 200만원 이상 ~ 300만원 미만 ⑤ 300만원 이상 ~ 400만원 미만 ⑥ 400만원 이상 ~ 500만원 미만
 ⑦ 500만원 이상 ~ 600만원 미만 ⑧ 600만원 이상 ~ 700만원 미만 ⑨ 700만원 이상 ~ 800만원 미만
 ⑩ 800만원 이상

소득 만족도

★ 조사대상 : 만 19세 이상(양력 2004. 9. 1. / 음력 2004. 8. 2. 이전 출생자) 가구원 전원★

10. (만 19세이상 대상) 귀하는 현재 소득이 있습니까? 있다면 본인의 소득에 만족하십니까?
(소득에는 근로소득, 사업소득, 재산소득 및 기타소득이 모두 포함됩니다.)

- ① 매우 불만족 ② 약간 불만족 ③ 보통
④ 약간 만족 ⑤ 매우 만족 ⑥ 해당없음(소득 없음)

생계유지 어려움 경험 정도

11. (만 19세 이상만 응답) 귀하는 지난 1년 동안('22.9.1.~'23.8.31.) 생계유지를 하는데 있어 경제적으로 어려움을 겪으신 적이 있으십니까?

- ① 전혀 없었다 ② 별로 없었다 ③ 가끔 있었다 ④ 매우 자주 있었다

주거환경 만족도

12. 귀하는 현재 주거환경에 대해 얼마나 만족하십니까? 다음 각 항목에 대해 응답해 주십시오.

	① 매우 불만족	② 약간 불만족	③ 보통	④ 약간 만족	⑤ 매우 만족	⑥ 잘 모름
12-1. 주택(시설, 면적, 구조 등)						X
12-2. 상하수도, 도시가스, 도로 등 기반시설						X
12-3. 주거지역내 주차장 이용 (공간, 시설, 접근성 등)						

교통수단 만족도

13. 귀하는 전남 지역의 교통수단에 어느 정도 만족하십니까? 교통수단의 쾌적성, 정시성, 친절함 등을 전반적으로 생각하여 다음 각 교통수단 마다 해당하는 곳에 √표를 하여 주십시오.

	① 매우 불만족	② 약간 불만족	③ 보통	④ 약간 만족	⑤ 매우 만족	⑥ 해당 없음
13-1. 시내버스/마을버스						
13-2. 시외/고속버스						
13-3. 택시						
13-4. 지하철/경전철						

교육환경 만족도

17-1. (미취학 아동을 보육하고 있는 가구주만 응답) 귀하가 거주하시는 지역의 보육환경(어린이집, 유치원 등)에 대해 얼마나 만족하십니까?

① 매우 불만족 ② 약간 불만족 ③ 보통 ④ 약간 만족 ⑤ 매우 만족

17-2. (초·중·고 학생이 있는 가구주만 응답) 귀하가 거주하시는 지역의 공교육 환경(시설, 프로그램, 교육내용 등)에 대해 얼마나 만족하십니까?

① 매우 불만족 ② 약간 불만족 ③ 보통 ④ 약간 만족 ⑤ 매우 만족

17-3. (초·중·고 학생이 있는 가구주만 응답) 귀하가 거주하시는 지역에서 학생들이 학교 교육 이외에 필요로 하는 교육을 받을 수 있는 기회가 충분하다고 생각하십니까?

① 전혀 그렇지 않다 ② 그렇지 않은 편이다 ③ 보통이다 ④ 그런 편이다 ⑤ 매우 그렇다

17-4. (만 25세 이상만 응답) 귀하가 거주하시는 지역은 평생교육의 기회가 충분하다고 생각하십니까?

① 전혀 그렇지 않다 ② 그렇지 않은 편이다 ③ 보통이다 ④ 그런 편이다 ⑤ 매우 그렇다
⑥ 잘 모르겠다

여가활동 만족도

18. 귀하가 거주하고 있는 지역의 여가활동 여건과 현재의 여가활동 생활에 얼마나 만족하십니까?

	① 매우 불만족	② 약간 불만족	③ 보통	④ 약간 만족	⑤ 매우 만족
18-1 문화여가시설(접근성과 충분정도)					
18-2 전반적인 여가활동					

시간사용에 대한 만족도

19. 귀하는 평소에 얼마나 바쁘거나 시간이 부족하다고 느끼십니까? 평일과 주말을 구분하여 각각 응답해 주십시오.

	① 전혀 그렇지 않다	② 별로 그렇지 않다	③ 가끔 그렇다	④ 항상 그렇다
19-1 평일				
19-2 주말(공휴일 포함)				



전라남도 항목

저출산 문제 해결을 위한 정책 및 이상적인 자녀 수

20. 귀하가 생각하는 저출산 문제 해결 방안은 무엇이라고 생각하십니까? 아래의 보기에서 2개까지 선택해 주십시오. [1개만 선택도 가능]

선택 : (), ()

보 기

- ① 영유아 보육·교육비 지원 확대(무상보육 전면 실시 등)
- ② 임신·출산 지원 확대(난임부부 지원, 산모·신생아 도우미 지원 등)
- ③ 육아휴직제도 활성화(배우자의 육아휴직 3개월 의무화 시행 등)
- ④ 유연근무제 확산(탄력근무, 시간제근무 등)
- ⑤ 직장 내 보육·교육시설 설치 활성화
- ⑥ 보육시설 서비스 수준 향상
- ⑦ 출산·육아 휴직 후 노동시장 복귀 지원
- ⑧ 출산장려 분위기 조성(인구교육, 예비부모 강좌 등)
- ⑨ 기타 ()

20-1. 혼인 여부 또는 자녀 유무에 상관없이 귀하가 생각하는 이상적인 자녀의 수는 몇 명입니까?

총 () 명

걱정되는 질환

21. 귀하가 향후 가장 걱정하는 질환은 무엇입니까? 그 이유는 무엇입니까?

1) 걱정하는 질환은 무엇입니까?

- ① 암
- ② 관절염
- ③ 고혈압, 뇌졸중
- ④ 당뇨
- ⑤ 치매
- ⑥ 치과질환
- ⑦ 안과질환(백내장 등)
- ⑧ 심장질환(협심증, 심근경색 등)
- ⑨ 피부병(알레르기, 아토피 등)
- ⑩ 기타()

2) 걱정하는 이유는 무엇입니까?

- ① 의료비 부담
- ② 생활불편
- ③ 삶의 질 저하
- ④ 간병에 대한 부담감
- ⑤ 가족에게 부담을 주기 싫어서
- ⑥ 기타()

독서여부 및 독서량

27. 귀하는 지난 1년('22 9. 1. ~ '23 8. 31.) 동안 책을 몇권 정도 읽으셨습니까?
(교양·생활·취미·정보 서적, 직업 관련 서적, 만화, 잡지류 등) * **교과서 및 참고서는 제외**

읽으신 책 ()권

27-1. 귀하는 자신의 독서량에 대하여 어떻게 생각하십니까?

- ① 매우 충분하다
- ② 충분한 편이다
- ③ 보통이다
- ④ 부족한 편이다
- ⑤ 매우 부족하다

27-2. 독서량이 부족한 이유가 무엇인지 2개를 선택해 주십시오.
[1개만 선택도 가능]

선택 : (), ()

보 기

- ① 책 읽는 것이 싫고 습관이 들지 않아서
- ② 일이나 공부가 바빠서
- ③ 다른 여가활동을 즐기기에 바빠서
- ④ 몸이 불편하여 책 읽기가 어려워서
- ⑤ 어떤 책을 읽을지 몰라서
- ⑥ 읽을 만한 책이 없어서
- ⑦ 책을 읽을 만한 장소가 없어서
- ⑧ 책을 구입할 경제적 여유가 없어서
- ⑨ 책을 읽고 이해하기가 어려워서
- ⑩ 독서의 필요성을 느끼지 못해서
- ⑪ 기타()

야간활동 안전성

28. 귀하가 살고 있는 지역의 야간 활동 및 보행에 대한 안전성은 어느 정도라고 생각하십니까?

1) 안전성

- ① 매우 안전하다
- ② 비교적 안전하다
- ③ 보통이다
- ④ 비교적 불안하다
- ⑤ 매우 불안하다

2) 불안한 원인

- ① 가로등이 없어서
- ② 우범 지역이므로
- ③ 인적이 드물어서
- ④ 기타()

3) 대처방법(행동)

- ① 무섭지만 그냥 다닌다
- ② 조금 멀더라도 돌아서 간다
- ③ 집 앞까지 택시를 탄다
- ④ 아는 사람과 동행한다
- ⑤ 낮에 가거나 다음 기회로 미룬다
- ⑥ 호신도구(호루라기, 가스총 등)를 가지고 다닌다
- ⑦ 기타()

디지털 전환 분야

29. 귀하는 다음 중 디지털 기술*이 우선적으로 활용되어야 할 지원사업은 무엇이라고 생각 하십니까?
 ※ 디지털 기술 : 사물인터넷(IoT), 인공지능(AI), 블록체인, 클라우드, 5G, 가상현실(VR) 등 첨단 과학분야 기술

- ① 농어촌 소득증대 지원(자율작업 트랙터 개발, 드론활용 등)
- ② 생활 속 안전강화 지원(보행자 안심알람, IoT 기반 농작물 절도 예방 등)
- ③ 생활편의 개선 지원(지능형 쓰레기 불법투기 방지 CCTV 등)
- ④ 주민 생활시설 스마트화 지원(지역아동센터 온라인 학습·독서 플랫폼 구축 등)
- ⑤ 도민 디지털 역량 강화 교육 지원(인터넷·스마트폰 사용법, 코딩 교육 등)
- ⑥ 기타()

29-1. 귀하가 현재 거주하고 있는 지역의 발전을 위해 디지털 기술이 우선적으로 활용되어야 할 분야는 무엇이라고 생각하십니까? 아래의 보기에서 2개까지 선택해 주십시오. [1개만 선택도 가능]

선택 : (), ()

보 기

- | | | | |
|-----------|-----------|-----------|--------|
| ① 농림어업분야 | ② 사회·복지분야 | ③ 보건·의료분야 | ④ 교육분야 |
| ⑤ 공공·행정분야 | ⑥ 교통·안전분야 | ⑦ 금융·경제분야 | ⑧ 관광분야 |
| ⑨ 환경분야 | ⑩ 노동분야 | ⑪ 기타() | |

행정정보 획득 매체

30. 귀하는 전라남도 및 시·군의 행정정보를 얻는 수단으로 주로 어떤 매체를 이용하십니까?
 보기에서 각각 선택해 주십시오.

1) 전라남도 도정정보 습득 수단 (), 2) 시·군정 정보 습득 수단 ()

보 기

- ① 도정소식지(새뜸), 시·군정 소식지
- ② TV(공중파, 유선방송)
- ③ 라디오
- ④ 신문
- ⑤ 전광판, 게시판, 현수막 등
- ⑥ 인터넷(홈페이지, 이메일 등)
- ⑦ SNS(카카오톡, 트위터, 페이스북, 블로그, 유튜브 등)
- ⑧ 반상회보
- ⑨ 주변 사람들
- ⑩ 기타()

신재생에너지 산업에 대한 견해

34. 귀하는 영광군이 신재생에너지* 산업을 육성해야 할 필요가 있다고 생각하십니까?

* 신재생에너지 : 기존의 화석 연료를 재활용하거나 재생 가능한 에너지를 변환시켜 이용하는 에너지로 태양 에너지, 지열 에너지, 해양 에너지, 바이오 에너지 등이 있다.

① 필요하다

34-1. 귀하는 영광군이 가장 우선적으로 육성해야 할 신재생에너지 산업은 무엇이라고 생각하십니까?

- ① 태양광 에너지
- ② 풍력 에너지
- ③ 수소 에너지
- ④ 기타()

② 필요하지 않다

34-2. 귀하가 신재생에너지 산업을 육성할 필요가 없다고 생각한 이유는 무엇입니까?

- ① 생태계 파괴
- ② 소음·공해 등 주민 불편
- ③ 미래 먹거리 산업으로서 비전 부족
- ④ 기타()

농업정책의 체감

35. 귀하는 영광군의 농업정책에 관심이 있으십니까?

① 매우
관심있다

② 다소
관심있다

③ 보통
이다

④ 별로
관심없다

⑤ 전혀
관심없다

35-1. 귀하는 영광군에서 잘하고 있는 농업정책은 무엇이라고 생각하십니까? 아래의 보기에서 2개까지 선택해 주십시오. [1개만 선택도 가능]

선택 : (), ()

- | | |
|----------------------------|----------------|
| ① 농어민공익수당 | ② 여성농어업인 행복바우처 |
| ③ 주요농산물 최저가격 보장제 | ④ 농업인 영농자재 지원 |
| ⑤ 병해충 공동방제 | ⑥ 농번기 마을공동급식 |
| ⑦ 기타() | |

→ 36. 문항으로

재테크 방법

36. 귀하는 현재 재테크*를 하고 있습니까?

※ 재테크: 보유 자금을 효율적으로 운영하여 이익을 창출하는 행위

① 하고 있다

② 하지 않는다



36-1. 귀하가 하시는 재테크의 주된 방식은 무엇입니까? 3개까지 선택해 주십시오. [1개만 선택도 가능]

선택 : (), (), ()

- | | |
|---|--|
| <p>① 저축(예금, 적금)</p> <p>③ 펀드 등 간접투자</p> <p>⑤ 가상화폐</p> <p>⑦ 골동품 및 귀금속</p> <p>⑨ 기타()</p> | <p>② 주식/채권 등 직접투자</p> <p>④ 부동산</p> <p>⑥ 보험(저축성 보험 등)</p> <p>⑧ 그림 등 예술품</p> |
|---|--|

36-2. 귀하가 재테크를 하는 목적은 무엇입니까? 3개까지 선택해 주십시오. [1개만 선택도 가능]

선택 : (), (), ()

- | | |
|---|---|
| <p>① 주택구입과 전월세 보증금 마련</p> <p>③ 결혼자금 마련</p> <p>⑤ 자녀 교육비 마련</p> <p>⑦ 내구재(자동차, 가전제품 등) 구입</p> <p>⑨ 창업 및 사업확장</p> | <p>② 노후 대책</p> <p>④ 사고와 질병 대비</p> <p>⑥ 부채 상환</p> <p>⑧ 여행 등 여가</p> <p>⑩ 기타()</p> |
|---|---|

37. 문항으로

폐기물 처리에 대한 평가

37. 귀하는 영광군의 폐기물 처리에 대해 얼마나 만족하십니까?

항 목	① 매우 만족	② 다소 만족	③ 보통	④ 약간 불만족	⑤ 매우 불만족	37-1. 불만족 이유 보기에서 선택 (만족도 ④ ⑤ 불만족인 경우만 응답)
① 생활 쓰레기						
② 재활용 쓰레기						
③ 음식물 쓰레기 (영광읍, 흥농읍, 법성면 내 공동주택과 상가만 해당)						

- 보 기 -

- | | |
|---|---|
| <p>① 빨리 가져가지 않아서</p> <p>③ 깨끗이 처리하지 않아서</p> <p>⑤ 보관하는 장소가 마땅하지 않아서</p> <p>⑦ 기타()</p> | <p>② 분류기준을 잘 몰라서</p> <p>④ 비용이 비싸서</p> <p>⑥ 쓰레기 무단투기를 단속하지 않아서</p> |
|---|---|

재활용품 분리배출 방법

38. 귀하는 재활용품 분리배출 요령을 알고 있습니까?

① 매우 잘 알고 있다

38-1. 귀하는 영광군 내 분리수거 및 재활용품 선별이 잘 이루어지고 있다고 생각하십니까?

① 그렇다

② 그렇지 않다

② 약간 알고 있다

38-2. 영광군의 분리수거 및 재활용품 선별이 잘 되기 위해 가장 먼저 개선할 사항은 무엇이라고 생각하십니까?

① 재활용품 선별장 확충 및 개선

② 분리배출, 재활용에 관한 주민의식 개선

③ 관련업체 지원 확대

④ 환경미화차량 및 미화원 등 수거 일손 확충

⑤ 기타 ()

③ 보통이다

④ 잘 모른다

→ 39. 문항으로

⑤ 전혀 모른다

장애인 복지 서비스

39. 귀하는 영광군이 장애인의 복지향상을 위해 가장 중점적으로 추진해야 할 정책은 무엇이라고 생각하십니까? 아래의 보기에서 2개까지 선택해 주십시오. [1개만 선택도 가능]

선택 : (), ()

① 상담서비스(장애인문제, 재활, 심리상담 등)

② 가족지원서비스(부모교육, 가족통합활동 등)

③ 의료서비스(물리치료, 언어치료 등)

④ 교육서비스(특수교육, 인지학습지도 등)

⑤ 직업재활서비스(취업안내, 자격증취득 등)

⑥ 여가문화서비스(악기연주, 문화체험 등)

⑦ 생활지원서비스(가사지원, 목욕지원 등)

⑧ 경제지원서비스(생활비, 교육비, 의료비 등)

⑨ 공공시설 접근성(장애인 경사로설치, 점자표시 등 편의시설) ⑩ 기타()

타 지역 방문 경험 및 이유

40. 귀하가 지난 1년('22.5.~'23.4.) 동안 가장 자주 방문하신 지역은 어디입니까?

- ① 광주
- ② 목포, 무안
- ③ 전남 내 시군(목포, 무안 외 지역)
- ④ 전북
- ⑤ 서울, 경기
- ⑥ 부산, 경남
- ⑦ 제주
- ⑧ 나머지 그 외 지역()
- ⑨ 방문한 적 없음

40-1. 선택하신 지역을 자주 왕래하는 가장 큰 이유는 무엇입니까? 우선순위에 따라 2순위까지 선택해 주시기 바랍니다.

1순위()	2순위()
① 의료시설 이용	② 직장 및 사업장이 있어서
③ 쇼핑하기 위해서	④ 전시회 및 공연, 영화관람
⑤ 학교, 학원 출석(출강)	⑥ 자녀 교육지원(자취, 하숙 등)
⑦ 축제, 관광등을 위해	⑧ 가족 및 친구 모임 참석
⑨ 기타()	

40-2. 방문한 적이 없다면 그 이유는 무엇입니까?

① 영광 내 자체 해소 가능	② 타 지역으로 갈 일이 없어서
③ 경제적 이유	④ 이동수단이 여의치 않아서
⑤ 시간이 없어서	⑥ 기타()

지역관광 여건

41. 귀하는 영광군의 관광여건에 대해 어떻게 생각하십니까?

항 목	① 매우 만족	② 약간 만족	③ 보통	④ 약간 불만족	⑤ 매우 불만족	⑥ 잘 모르겠음
① 볼거리, 체험 등 즐길거리						
② 숙박시설의 수준 및 다양성						
③ 숙박시설의 서비스(청결, 종사원 친절 등)						
④ 음식점 시설 및 서비스						
⑤ 음식점 맛과 질						
⑥ 교통(도로 및 주차장 등)						

안전에 대한 인식

43. 귀하는 영광군에 거주하면서 다음과 같은 항목에 어느 정도 안전하다고 생각하십니까?

항 목	① 매우 만족	② 다소 만족	③ 보통	④ 약간 불만족	⑤ 매우 불만족
① 지진, 화재, 홍수, 산사태 등의 재해					
② 밤늦게 걸어 다닐 경우 두려움					
③ 강도, 소매치기, 성추행 등 다양한 범죄에 대한 피해					
④ 건물(붕괴, 균열), 엘리베이터 추락, 다리 붕괴 등 여러 유형의 건축물 사고					

생활여건의 변화

44. 귀하는 1년 전과 비교하여 영광군의 현재 생활여건이 어느 정도 변화되었다고 생각하십니까?

항 목	① 매우 좋아짐	② 약간 좋아짐	③ 변화없음	④ 약간 나빠짐	⑤ 매우 나빠짐	⑥ 잘 모르겠음
① 교통여건(도로, 주차장 등)						
② 생활편의시설문제(마트, 의료시설 등)						
③ 교육·문화 여건(문화행사, 교육환경 등)						
④ 지역경제						
⑤ 환경여건(쓰레기 수거 및 처리)						

공공질서 의식

45. 귀하는 영광군민이 평소 공공질서를 얼마나 준수한다고 생각하십니까?

항 목	① 아주 잘 지킨다	② 비교적 잘 지킨다	③ 보통 이다	④ 비교적 지키지 않는다	⑤ 전혀 지키지 않는다	⑥ 잘 모르 겠다	45-1. 공공질서를 자지 않는 이유는 무엇이고 생각하십니까?
① 차레지키기(승강장 극장, 화장실 등)							
② 거리 환경 유지(담배꽁초 쓰레기통에 버리기, 거리에 침 뱉지 않기 등)							
③ 보행질서(횡단보도 이용, 우측 보행 등)							
④ 운전자 교통질서 (차선지키기, 과속하지 않기, 주차질서 지키기 등)							
⑤ 공공장소 금연							

- 보 기 -

- ① 나 하나쯤이야 하는 개인주의적 성향 ② 타인에 대한 배려 부족 ③ 공공질서 교육 부족
④ 경미한 처벌 규정 ⑤ 사회적인 분위기에 동조 ⑥ 기타()

- ◆ 응답하신 분의 성명과 연락처를 기입하여 주십시오.
- ◆ 전화번호는 응답하신 내용에 대하여 추가 질문사항이 있을 경우 질의하기 위한 것으로, 다른 목적으로 사용하지 않습니다.

응답자 연락처	
휴대전화	() -
집	(061) -

☆ 귀중한 시간을 내어 응답하여 주셔서 감사합니다. ☆

조사에 대한 문의사항이 있으시면 아래 지도공무원에게 연락하여 주십시오

지도공무원 확인

지도공무원	성 명	전 화 번 호
		() -